

Goldyn Marié Cisneros Contreras

**MONOGRAFIA DEL MUNICIPIO DE NUEVA SANTA ROSA,
departamento de SANTA ROSA.**



Asesor: Lic. Ezequiel Arias Rodríguez

Universidad de San Carlos de Guatemala
FACULTAD DE HUMANIDADES
Departamento de Pedagogía

Guatemala, abril 2009.

Este informe fue presentado por la autora como trabajo del Ejercicio Profesional Supervisado previo a optar al grado de licenciada en Pedagogía y Administración Educativa.

Guatemala, abril 2009.

ÍNDICE

| Contenido | Página | |
|---------------------|---|----------|
| Introducción | i | |
| CAPÍTULO I | | |
| 1 | Diagnóstico | |
| 1.1 | Datos generales de la institución | 1 |
| | 1.1.2 Nombre de la institución | 1 |
| | 1.1.3 Ubicación geográfica | 1 |
| | 1.1.4 Visión | 1 |
| | 1.1.5 Misión | 1 |
| | 1.1.6 Objetivos | 1 |
| | 1.1.6.1 Objetivos generales | 1 |
| | 1.1.7 Metas | 2 |
| | 1.1.8 Política institucional | 2 |
| | 1.1.9 Estructura organizacional | 3 |
| | 1.1.10 Recursos (humanos, físicos, financieros) | 4 |
| 1.2 | Técnicas utilizadas para el diagnóstico | 5 |
| 1.3 | Lista y análisis de problemas | 5 |
| 1.4 | Cuadro de análisis de problemas | 6 |
| | 1.4.1 Análisis de viabilidad y factibilidad | 7 |
| 1.5 | Problema seleccionado | 8 |
| 1.6 | Solución del problema | 8 |

CAPÍTULO II

| | | |
|------------|---|-----------|
| 2 | Perfil del Proyecto | |
| 2.1 | Aspectos generales | 9 |
| 2.1.1 | Nombre del proyecto | 9 |
| 2.1.2 | Problema | 9 |
| 2.1.3 | Localización | 9 |
| 2.1.4 | Unidad ejecutora | 9 |
| 2.1.5 | Tipo de proyecto | 9 |
| 2.2 | Descripción de proyecto | 9 |
| 2.3 | Justificación | 9 |
| 2.4 | Objetivos | 10 |
| 2.4.1 | General | 10 |
| 2.4.2 | Específico | 10 |
| 2.5 | Metas | 10 |
| 2.6 | Beneficiarios | 10 |
| 2.6.1 | Directos | 10 |
| 2.6.2 | Indirectos | 10 |
| 2.7 | Fuente de financiamiento y presupuesto | 11 |
| 2.7.1 | Presupuesto | 11 |
| 2.7.2 | Fuente de financiamiento | 11 |
| 2.8 | Cronograma de actividades de ejecución de proyecto | 12 |
| 2.9 | Recursos | 13 |
| 2.9.1 | Humanos | 13 |
| 2.9.2 | Materiales | 13 |

| | | |
|-------|-------------|----|
| 2.9.3 | Físicos | 13 |
| 2.9.4 | Financieros | 13 |

CAPÍTULO III

| | | |
|------------|---|-----------|
| 3 | Proceso de ejecución del proyecto | 14 |
| 3.1 | Actividades y resultados | 14 |
| 3.1.1 | Esquematización del tema | 14 |
| 3.1.2 | Selección del tema | 14 |
| 3.1.3 | Realización de investigación | 14 |
| 3.1.4 | Análisis documental | 14 |
| 3.1.5 | Recopilación de datos | 14 |
| 3.1.6 | Redacción y revisión de datos | 14 |
| 3.1.7 | Socialización del documento | 14 |
| 3.1.8 | Corrección e impresión de documento | 15 |
| 3.1.9 | Distribución de documentos | 15 |
| 3.1.10 | Evaluación del proyecto | 15 |
| 3.1.11 | Presentación de documento | 15 |
| 3.2 | Productos y logros | 15 |
| | Monografía de Nueva Santa Rosa del municipio de Santa Rosa | 16 |

CAPÍTULO III

| | | |
|------------|-----------------------------------|-----------|
| 4 | Proceso de evaluación | 59 |
| 4.1 | Evaluación del diagnóstico | 59 |
| 4.2 | Evaluación del perfil | 59 |

| | |
|---------------------------------------|-----------|
| 4.3 Evaluación de la ejecución | 59 |
| 4.4 Evaluación final | 59 |
| Conclusiones | 60 |
| Recomendaciones | 61 |
| Bibliografía | 62 |
| Apéndice | 63 |
| Anexos | 68 |

INTRODUCCIÓN

El ejercicio Profesional Supervisado (EPS) realizado en el Municipio de Nueva Santa Rosa, Santa Rosa. Se realizó la elaboración de la monografía. El presente estudio contiene cuatro capítulos propuestos por la universidad de San Carlos de Guatemala.

El Capítulo I, DIAGNOSTICO: el cual contine las fortalezas, oportunidades, debilidades y amenazas (FODA), cuadro de factibilidad y viabilidad de la institución, se detecto el problema lo que ayudó a pasar al Capítulo II.

El Capítulo II, EL PERFIL: contiene el nombre, objetivos generales, específicos, metas, logros y presupuesto detallado del proyecto, como una solución al peoblema detectado en el municipio de Nueva Santa Rosa, basandose en el cuadro de viabilidad y factibilidad.

El Capítulo III, EJECUCIÓN: consistió en la elaboracion de la monografía del municipio de Nueva Santa Rosa. En esta etapa el cronograma de actividades lo que sirvió como guía para llevar a cabo la ejecución del proyecto.

El Capítulo IV, EVALUACIÓN: contiene instrumentos que se utilizaron para evaluar las cuatro etapas, verificando el cumplimiento de cada una de las actividades y logrando así los resultados esperados.

CAPÍTULO I

DIAGNÓSTICO

1.1 Datos generales de la institución

1.1.1 Nombre de la institución

Municipalidad de Nueva Santa Rosa

1.1.2 Tipo de institución

Autónoma

1.1.3 Ubicación geográfica

Se halla limitado al norte con Casillas y Matequesquintla, al sur con Cuilapa, cuenta con un pueblo, siete aldeas y veinte caseríos, distancia de la ciudad capital 82 Km. y la municipalidad se encuentra en 8 calle y 1av. Z.1, Nueva Santa Rosa, del departamento de Santa Rosa.

1.1.4 Visión

“Llegar a ser una sociedad Neo-Santarroseña, en la que el desarrollo humano y social, sea integral, plural, equitativo y sostenible.”¹

1.1.5 Misión

“ Alcanzar una máxima eficiencia administrativa y compartir niveles de dirección y decisión con equidad y sin discriminación alguna, impulsando un liderazgo preactivo, propositivo y crítico, privilegiar el trabajo en equipo para tomar decisiones en forma participativa y consensual.”²

1.1.6 Objetivos

1.1.6.1 General

- Realizar gestiones para activar los mecanismos en forma conjunta para una administración participativa y equitativa en donde los mandos medios sean eficientes y contribuyan al mejoramiento de los servicios con capacidad y carácter en la toma de decisiones.
- Implementar los controles, y agilizar los servicios a través de un personal capacitado utilizando los programas tecnológicos actuales.
- Involucrar a los COCODES en búsqueda de las propuestas que solucionen las necesidades comunales.³

1. Municipalidad de Nueva Santa Rosa

2. Municipalidad de Nueva Santa Rosa

3. Municipalidad de Nueva Santa Rosa

1.1.7 Metas

- Promover espacios para la participación social y comunitaria.
- Iniciar la promoción de la alfabetización por medio de los representantes de los consejos comunitarios.
- Diagnosticar puntos específicos en las fallas de la aplicación de la justicia.
- Realizar propuestas concreta y específica de las necesidades médicas del municipio.
- Identificación de talentos juveniles.⁴

1.1.8. Política institucional

DESARROLLO HUMANO

- "Para lograr un desarrollo humano auténtico que brinde oportunidades de superación individual y comunitaria, a partir de necesidades específicas, y deduzca las desigualdades sociales, étnicas y de género".

PARTICIPACION CIUDADANA

- "Para fortalecer y ampliar los mecanismos de participación representación y acceso a la toma de decisiones, así como esquema de auditoria social sobre los actos públicos".

DECENTRALIZACION

- "Para delegar las decisiones, la administración y los recursos de los niveles de gobierno mas cercanos a la población, a la vez se fortalezcan la rectora del organismo ejecutivo y la gestión de los gobiernos municipales".

CULTURA DE PAZ

- "Para consolidar el estado de derecho y la vida en democracia, en una sociedad tolerante, amplia en comprensión, solidaria y por ello mismo, fortalecida en el uso de una libertad con responsabilidad".⁵

4. Municipalidad de Escuintla

5. Políticas UNE

1.1.9. Estructura organizacional

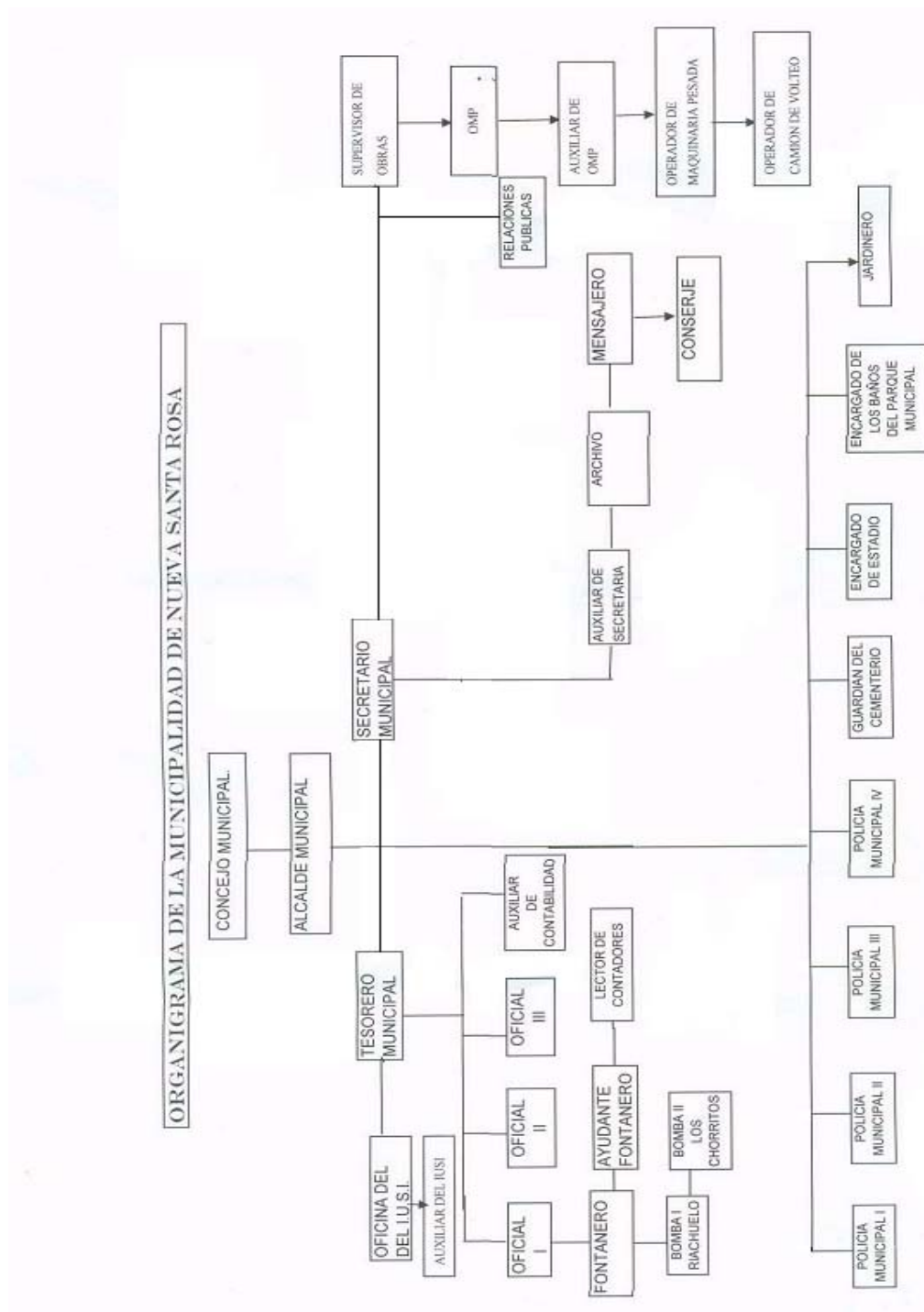

Departamento de planificación de la municipalidad de Nueva Santa Rosa.

➤ **CONCEJO MUNICIPAL**

| | |
|---------------------|-------------------|
| Lic. Maynor Salazar | Alcalde Municipal |
| Petrona Martínez | Concejal I |
| Fernando Montenegro | Concejal II |
| Elías Barrera | Concejal III |
| Isauro Solares | Concejal IV |
| Santos Arredondo | Concejal V |
| Rafael Barrera | Síndico I |
| José Alfredo García | Síndico |

➤ **Secretaria:**

A cargo de una secretaria administrativa, quien atiende la administración del personal administrativo y de servicio.

➤ **Departamento de tesorería:**

Tiene la función de recibir y dar fondos para el mejoramiento del municipio de Nueva Santa Rosa con autorización del alcalde.

➤ **Departamento de archivo:**

Se encuentra todo lo relacionado con obras, acontecimientos y hechos sucedidos a través de los años del municipio de Nueva Santa Rosa.

➤ **Departamento impuesto único sobre inmuebles:**

Recibe los pagos acorde a la infraestructura construida en cada uno de los perímetros de la ciudad, esto puede ser mensual, trimestral o anual.

➤ **Departamento de cultura:**

Realiza y coordina eventos para la comunidad santarroseña.

➤ **Departamento de infraestructura:**

Encargada de realizar mejoras y dar mantenimientos a carreteras, edificios históricos, etc.

1.1.10 Recursos

1.1.10.1 Humanos

- Personal administrativo
- Personal Operativo
- Personal de Servicio
- Usuarios

1.1.10.2. Físicos

Municipalidad de Nueva Santa Rosa

1.1.10.3 Financieros

- Capacidad presupuestaria de la Municipalidad de Nueva Santa Rosa.
- Presupuesto anual asignado Q 25,000,000.00
- Donativos de iniciativas privada Q 10,000,000.00

Rubros que cubre el presupuesto anual

- Salarios 45%
- Educación 15%
- Infraestructura 20%
- Materiales y suministros 5%
- Salud 10%

De acuerdo a información obtenida, se puede concluir que la municipalidad de Nueva Santa Rosa, se encuentra en la capacidad de financiar proyectos que beneficien al pueblo santarroseño.

1.2 Técnicas utilizadas para el diagnóstico

El diagnóstico institucional se obtuvo con base en la guía de sectores en la cual se utilizó las técnicas de observación y entrevista así también la aplicación de una lista de cotejo.

1.3 Lista y análisis de problemas

- Falta de agua potable en el casco urbano (aumentar presión).
- Planta de tratamiento de los desechos sólidos.
- Falta de documento informativo sobre la monografía de Nueva Santa Rosa del departamento de Santa Rosa.
- Falta de educación ambiental.
- Reorganización vial.
- Fortalecimiento del área de salud.
- Falta de recreación para los habitantes santarroseños.

1.4 Cuadro de análisis de problemas

| PROBLEMAS | FACTORES QUE ORIGINAN LOS PROBLEMAS | SOLUCIÓN |
|---|---|--|
| 1. Inexistencia de datos históricos del municipio de Nueva Santa Rosa del departamento de Santa Rosa. | Falta de interés de la comunidad estudiantil y centros educativos | Elaboración de la monografía del municipio de Nueva Santa Rosa del departamento de Santa Rosa. |
| 2. Reorganización vial. | Falta de señalamientos viales. | Señalización de las vías correspondientes. |
| 3. Fortalecimiento del área de salud. | Medicamentos, falta de doctores y enfermeras. | Buscar ayuda para la obtención de medicamentos a bajo costo, emplear a doctores y enfermeras. |
| 4. Falta de agua potable en el casco urbano (aumentar presión). | Falta de mantenimiento en tuberías. | Revisión y reparación de tuberías en el casco urbano. |

1.4 Análisis de viabilidad y factibilidad

Elaboración de la monografía del municipio de Nueva Santa Rosa del departamento de Santa Rosa.

| No. | Indicadores | Opción 1 | |
|-----|---|----------|----|
| | | Si | No |
| | Financieros | | |
| 1. | ¿Se cuenta con suficientes recursos? | X | |
| 2. | ¿Se cuenta con financiamiento externo? | X | |
| 3. | ¿Se cuenta con fondos extra para imprevistos? | | X |
| | Administrativo | | |
| 4. | ¿Se obtiene la autorización legal? | X | |
| 5. | ¿Se tiene las instalaciones adecuadas para el proyecto? | X | |
| 6. | ¿Se tiene los insumos necesarios para el proyecto? | X | |
| 7. | ¿Se tiene el estudio impacto ambiental? | X | |
| 8. | ¿Se ha cumplido con las especificaciones apropiadas en la elaboración del proyecto? | X | |
| 9. | ¿El tiempo programado es suficiente para ejecuta el proyecto? | X | |
| 10. | ¿La publicidad del proyecto cumple con las leyes del país? | X | |
| | Mercadeo | | |
| 11. | ¿El proyecto tiene aceptación en la Facultad de humanidades? | X | |
| 12. | ¿Satisface las necesidades de la Facultad de humanidades? | X | |
| 13. | ¿El proyecto es accesible a la población en general? | X | |
| | Política | | |
| 14. | ¿La institución se hará responsable del proyecto? | X | |
| 15. | ¿Es de vital importancia para la facultad el proyecto? | X | |
| | Cultural | | |
| 16. | ¿El proyecto responde a las expectativas culturales de la facultad de humanidades? | X | |
| 17. | ¿El proyecto impulsa la equidad de género? | X | |
| | Social | | |
| 18. | El proyecto beneficia a la mayoría de población? | X | |
| | Total | 17 | 1 |

1.5 El problema seleccionado

Inexistencia de datos históricos del municipio de Nueva Santa Rosa del departamento de Santa Rosa.

1.6 Solución del problema como viable y factible

Elaborar la monografía del municipio de Nueva Santa Rosa del departamento de Santa Rosa.

PERFIL DEL PROYECTO

2.1 Aspectos generales

2.1.1 Nombre del proyecto

Elaboración de la monografía en el municipio de Nueva Santa Rosa, departamento de Santa Rosa.

2.1.2 Problema

Inexistencia de documento informativo para habitantes y visitantes sobre la monografía de Nueva Santa Rosa.

2.1.3 Localización

Nueva Santa Rosa

2.1.4 Unidad ejecutora

Epesista

2.1.5 Tipo de Proyecto

De producto educativo

2.2 Descripción del proyecto

El proyecto consiste en la elaboración de un documento sobre la monografía de Nueva Santa Rosa, departamento de Santa Rosa, se llevó a cabo de la manera siguiente: se realizó una investigación a base de una planificación, se entrevistó autoridades de la municipalidad, estudiantes, docentes, se consultaron libros, se hizo un análisis y resumen documental para recopilación de información sobre el tema, redacción de la información, revisión de documento sobre su redacción, luego se procede a su impresión.

2.3 Justificación

Este proyecto facilita a la población de Nueva Santa Rosa conocer datos demográficos, temas sobre flora y fauna, aspecto económico, salubrico y educativo, costumbres y tradiciones, localización, organización de la comunidad, todo contenido dentro de un folleto con la monografía de Nueva Santa Rosa, para dicho tema reproduciendo y distribuyendo a las diferentes instituciones y establecimientos oficiales y privados del municipio.

2.4 Objetivos

2.4.1 General

- Contribuir con la educación de la población de Nueva Santa Rosa.

2.4.2 Específicos

- Gestionar con autoridades municipales información sobre el municipio de Nueva Santa Rosa
- Investigar la monografía en el municipio de Nueva Santa Rosa.
- Distribuir el documento.

2.5 Metas

- Elaborar la monografía del municipio de Nueva Santa Rosa.
- Obtener información de investigación que apoyen documentación sobre la monografía de Nueva Santa Rosa.
- Distribuir el documento en centros educativos, biblioteca y municipalidad.

2.6 Beneficiarios

2.6.1 Directos

- Municipalidad
- Centros educativos
- Biblioteca

2.6.2 Indirectos

- Población en general

2.7 Fuentes de financiamiento y presupuesto

2.7.1 Presupuesto

| RECURSOS | TOTAL |
|--|------------|
| Resmas de papel | Q 100.00 |
| Cartuchos de tinta para computadora | Q 500.00 |
| Fotocopias | Q 225.00 |
| Memoria USB | Q 200.00 |
| Horas de servicio de Internet | Q 100.00 |
| Galones de combustible para el carro que me transporta para realizar la investigación. | Q 1,000.00 |
| Empastado | Q 200.00 |
| Fotos reveladas | Q 250.00 |
| Impresión de documentos | Q 4,000.00 |
| Alimentación | Q 300.00 |
| Imprevistos | Q 250.00 |
| TOTAL | Q 7,125.00 |

2.7.2 Fuente de financiamiento

El financiamiento para realizar esta monografía de Nueva Santa Rosa, se obtendrá por medio de autogestión institucional.

2.8 Cronograma de actividades de ejecución del proyecto

| No | ACTIVIDADES | ABRIL | | | | MAYO | | | | JUNIO | | | | JULIO | | | |
|----|---|-------|---|---|---|------|---|---|---|-------|---|---|---|-------|---|---|---|
| | | 1 | 2 | 3 | 4 | 1 | 2 | 3 | 4 | 1 | 2 | 3 | 4 | 1 | 2 | 3 | 4 |
| 1 | Esquematización del tema | ■ | | | | | | | | | | | | | | | |
| 2 | Selección del tema | | ■ | | | | | | | | | | | | | | |
| 3 | Realización de investigación | | | ■ | ■ | ■ | ■ | ■ | | | | | | | | | |
| 4 | Análisis documental | | | | | | | ■ | ■ | | | | | | | | |
| 5 | Recopilación de datos | | | | | | | ■ | ■ | ■ | | | | | | | |
| 6 | Redacción y revisión del folleto | | | | | | | ■ | ■ | ■ | ■ | | | | | | |
| 7 | Socialización de documentos | | | | | | | | | | | | ■ | | | | |
| 8 | Corrección e impresión del documento | | | | | | | | | | | | | ■ | | | |
| 9 | Distribución del documento a los establecimientos e instituciones del municipio de Nueva Santa Rosa | | | | | | | | | | | | | | ■ | | |
| 10 | Evaluación del proyecto | | | | | | | | | | | | | | | ■ | |
| 11 | Presentación de documentos a estudiantes | | | | | | | | | | | | | | | | ■ |

2.9 Recursos

2.9.1 Humanos

- Personal administrativo
- Personal operativo
- Personal de servicio usuarios

2.9.2 Materiales

- Tinta de computadora
- Hojas de papel bond
- Agenda
- Fólder

2.9.3 Físicos

- Municipalidad de Nueva Santa Rosa

2.9.4 Financiamiento

- Autogestión institucional

PROCESO DE EJECUCIÓN DEL PROYECTO

3.1 Actividades y resultados

3.1.1 Esquematización del tema

Esta actividad se llevo acabo en día 1 de abril en donde se esquematizó el tema para tener una buena elaboración de documento informativo. Resultado de esta información se llevó a cabo mediante un documento.

3.1.2 Selección de tema

Del 07 al 11 de abril se eligió el tema de la elaboración de una monografía para el municipio de Nueva Santa Rosa, la cual sirvió de guía y de esta manera se logro la información.

3.1.3 Realización de investigación

Este trabajo se efectuó 21 de Abril al 22 de mayo. El resultado de esto, se logro la información sobre la monografía de Nueva Santa Rosa.

3.1.4 Análisis Documental

Este trabajo se hizo del 18 al 29 de mayo en el cual se analizó el documento y se tuvo el resultado de rectificar y enmendar errores que surgieron en el desarrollo del mismo.

3.1.5 Recopilación de datos

Este trabajo se hizo del 25 mayo al 05 de junio, en el cual se logro recopilar los datos en la municipalidad de Nueva Santa Rosa, mediante entrevista con algunas personas e investigación en algunos folletos.

3.1.6 Redacción y revisión de datos

Está actividad se efectuó del 18 de mayo al 19 de junio y como resultado se obtuvo una mejor redacción y corrección del trabajo.

3.1.7 Socialización del documento

Este documento se socializó del 22 al 30 de junio, en el cual se logró obtener recomendaciones importantes por los participantes en la socialización.

3.1.8 Corrección e impresión de documento

Esta actividad se realizó del 01 al 04 de julio en el cual se corrigió el documento y se imprimió.

3.1.9 Distribución del documento a los establecimientos e instituciones del municipio de Nueva Santa Rosa, Santa Rosa.

Del 07 al 11 de julio se llevó a cabo la entrega de la monografía a los establecimientos e instituciones del municipio de Nueva Santa Rosa y municipalidad.

3.1.10 Evaluación del proyecto

Del 14 al 18 de julio se llevó a cabo la evaluación del proyecto.

3.1.11 Presentación de documentos a estudiantes

Del 21 al 25 de Julio se llevó a cabo la presentación de la monografía con datos actualizados del municipio de Nueva Santa Rosa, Santa Rosa.

3.2 Productos y logros

Elaboración de la monografía del municipio de Nueva Santa Rosa, Santa Rosa.



**Monografía del municipio de Nueva Santa Rosa
departamento de Santa Rosa.**

| | | |
|------------|--|----------|
| 1 | Objetivos | 1 |
| 2 | Antecedentes | 2 |
| 3 | Datos históricos | 4 |
| 4 | Costumbres | 5 |
| 5 | Tradiciones | 5 |
| 6 | Extensión territorial y poblacional | 6 |
| 6.1 | Localización geográfica y extensión territorial | 6 |
| 6.2 | Clima | 6 |
| | 6.2.1 Tipo de suelo y fertilidad | 7 |
| | 6.2.2 Flora | 7 |
| | 6.2.3 Fauna | 7 |
| 6.3 | Recursos especiales naturales | 7 |
| 7 | Culturas que predominan | 7 |
| 8 | Idioma | 7 |
| 9 | Acceso al municipio | 7 |
| 10 | División política | 8 |
| 11 | Topografía | 8 |
| | 11.1 Montañas | 8 |
| | 11.2 Ríos | 9 |
| 12 | Datos demográficos | 9 |

| | | | |
|----|--------|--|----|
| | 26.1.2 | Comité pro-feria | 29 |
| | 26.1.3 | Comité de padres de familia | 29 |
| | 26.1.4 | Comité de agua potable | 29 |
| | 26.2 | Gobierno municipal o local | 30 |
| 27 | | Organizaciones al servicio de la comunidad | 31 |
| | 27.1 | Servicios con que cuenta la comunidad | 31 |
| | 27.2 | Bomberos voluntarios | 32 |
| | 27.3 | Policía nacional civil | 33 |
| 28 | | Instituciones presentes en el municipio | 33 |
| 29 | | Descripción de la vivienda | 34 |
| | 29.1.1 | Vivienda con comodidades | 34 |
| | 29.1.2 | Vivienda con pocas comodidades | 35 |
| 30 | | Principales construcciones o monumentos | 35 |

INTRODUCCION

En la actualidad la falta de documentos informativos inexistentes que detallen al municipio de Nueva Santa Rosa, del departamento de Santa Rosa es una problemática. Es importante que se realicen investigaciones a fondo de este hermoso y pujante municipio. Para resolver este problema se realizó una Monografía de Nueva Santa Rosa que es un documento que constituye un aporte importante en la búsqueda de información de estudiantes, pobladores y visitantes al lugar.

El objetivo primordial de esta investigación es contribuir con la educación de la población de Nueva Santa Rosa. Además, contiene información geográfica, de salud, transporte, extensión territorial y poblacional, cultura, antecedentes, idioma, datos históricos, clima, artesanías, leyendas, cuentos, religión predominante, música, aspecto salubrico y educativo del municipio.

I OBJETIVOS

General:

- Contribuir con la educación de la población de Nueva Santa Rosa.

Específicos:

- Gestionar con autoridades municipales información sobre el municipio de Nueva Santa Rosa.
- Investigar la monografía en el municipio de Nueva Santa Rosa.
- Distribuir el documento.

II ANTECEDENTES

Anteriormente el municipio de Nueva Santa Rosa se conocía con el nombre de Bordes de Oriente, cuentan las personas que el pueblo de Santa Rosa de Lima se ha ubicado siempre al otro lado del río de los esclavos, pero que algunos vecinos se trasladaron a este lado del mismo río, es decir al oriente de Santa Rosa de Lima, construyendo sus habitaciones a lo largo del callejón del Marillo pasando por donde ahora se encuentra un beneficio de café denominado “del puente”, siguiendo por los alrededores del talpetate, llegando al paraje en donde existen otros beneficios de café de los señores Román Samayoa Pérez y Salomé Chuy Aguilar, por toda la calle ancha hasta la Joya del Lodazal, actualmente Aldea Joya de San Isidro. Como viejos vestigios existen muchas paredes de las casas de antaño en lo que otra fuera un sector importante de la población de Santa Rosa de Lima. Dicen que construyeron esas viviendas porque el lugar está un poco más alto de la menciona población que fuera la cabecera departamental de Santa Rosa de Lima, esto para poder escuchar mejor los bandos y proclamas (comunicados) de las autoridades. Se le denominaba la calle del Rastro y ahora es conocida como la calle Ancha, en donde después se corrían “cintas”.

Estas competencias de equitación consistía en que dos jinetes en briosos corceles y en plena carrera, se disputaban la pertenencia de una palma o adorno, o bien una piña o alguna ave de corral de cada pareja sujetaban con una mano, y que gustosamente donaban las bellas damitas de aquella época.

Estas carreras al principio eran presenciadas por grueso número de personas que paralizaban el comercio de la calle del rastro y la tradición duró hasta las primeras décadas del siglo pasado, aunque allá por los años 1,940-1,950 las carreras se realizaban en la avenida principales de Nueva Santa Rosa que ahora conocemos como avenida Teófilo Solares y Castilla o “0” avenida zona 1.¹

1. Escritor Pedro Pablo Barrera y Barrera

Hubo una peste (epidemia) probablemente de malaria y la mayoría de la gente tanto de Santa Rosa de Lima como de la Calle del Rastro, emigró a la parte alta en donde existen varias elevaciones de tierra aisladas de menor altura que la montaña, comúnmente conocidas como “bordes” y comenzó a poblarse un caserío que luego se convirtió en la aldea “Los Bordes de Oriente” y que hoy es la promisoría cabecera de Nueva Santa Rosa.

En los años de 1,850 a 1900, era simplemente una aldea, casi deshabitada. Pertenecía a Santa Rosa de Lima, que a finales del año 1,800, se constituía como departamento y uno de los municipios que formaba parte era lo que hoy es la comunidad de Jumaytepeque. Esta comunidad estaba habitada por Pilpiles según algunos historiadores y por los Xincas según otras versiones.

En los bordes de Oriente, se fue habitando a través de las personas que procedían de distintas actitudes del Sur oriente de Santa Rosa. Según historias en las faldas del volcán de Jumaytepeque se dieron serias batallas con los conquistadores, donde se encontraron recias resistencias con .los indígenas al mando de su cacique. Por razones políticas de la época, Santa Rosa de Lima dejó de ser la cabecera departamentos de Santa Rosa, constituyéndose un municipio, y Jumaytepeque deja de ser un municipio y pasa a ser aldea, pero con el surgimiento de un nuevo municipio que es el mas reciente de los catorce municipios, que tiene actualmente el departamento de Santa Rosa. Debido a que todos los habitantes de los distintos lugares aledaños, deciden poblar los Bordes de Oriente, y con la iniciativa de varios vecinos se funda un nuevo municipio y el mas reciente es bautizado con el nombre de Nueva Santa Rosa.²

2. Escritor Pedro Pablo Barrera y Barrera

III Datos históricos

Nueva Santa Rosa nace como municipio en el año de 1,917. Con la ayuda de entusiastas vecinos se logra fundar las instituciones importantes como la iglesia con su recordado padre Teofilo Solares, luego con la donación de familiares recordados como los Álvarez que dieron el predio para la construcción de la Iglesia Católica, que era muy sencillo por cierto. La feria patronal del municipio se inicio con la celebración del Sagrado Corazón de Jesús. A finales del mes de Junio. Esta feria patronal duró aproximadamente 22 años. Debido a la época de lluvia y la escasez de dinero por invierno, estas actividades no tuvieron éxito deseado. Por lo que las autoridades decidieron cancelar dicha celebración.

A partir de 1,939 la feria patronal del municipio se celebra en honor a Cristo Rey. Otra versión histórica cuenta que, varios vecinos de Santa Rosa de Lima se trasladaron a los bordes de oriente por una epidemia.

Por acuerdo gubernativo fecha 22 de mayo de 1,917 se suprimió la Aldea Los Bordes de Oriente y se estableció el municipio de Nueva Santa Rosa, segregándose del municipio de Santa Rosa de Lima siendo los primeros Alcaldes municipales los señores Alberto Acebedo Pinto y Adolfo Solares Blanco, según los libros de actas de sesiones que se pudieron localizar en las actuales municipales, ya que muchos libros y documentos fueron extraviados de los archivos.

Los terrenos de Nueva Santa Rosa no estaban inscritos en el Registro de la Propiedad Inmueble, pero por Acuerdo Gubernativo de fecha 16 de enero de 1,925 se faculto a las autoridades municipales otorgar Títulos de Propiedad a sus respectivos dueños, firmando esos documentos los Alcaldes y el recordado y muy apreciado secretario municipal don Bernardino de Jesús Álvarez.

Dicen los ancianos que antes de esa fecha, comenzó la urbanización del nuevo pueblo, casi todas las calles y avenidas con cercas de piñiguana (planta con muchas espinas cuyo fruto es la piñuela) ya que el alambre espinado era muy escaso.³

3. Escritor Pedro Pablo Barrera y Barrera

El acuerdo gubernativo de fecha 25 de mayo de 1,921 se relaciona con el arreglo de límites entre Nueva Santa Rosa y Jumaytepeque.

El 2 de octubre de 1935, por acuerdo gubernativo, fue suprimido el municipio de Jumaytepeque y anexado como aldea al Municipio de Nueva Santa Rosa.

IV Costumbres

- Cuando una pareja se casa habita en la casa de los padres del novio, esta costumbre no varía según la región o grupo. Se acostumbra que la pareja tarda un año viviendo en la casa de los padres del novio, ahí permanecen hasta separarse y pasarse a vivir a casa propia, la cual obtienen de su trabajo, y la construyen en el terreno el cual les sus papas.
- Se acostumbra en las fechas 1 y 2 de Noviembre ir al cementerio a adornar las tumbas de difuntos con flores, coronas, toallas de nylon y papel de colores.
- En semana santa se viste un niño imitando a Jesús y a una niña de María.
- En semana santa se acostumbra a la visita de enfermos, y se realizan diferentes misas en honor a la Virgen de Dolores.
- El domingo de resurrección el padre hace bendición de la tierra, el agua y las semillas.
- El viernes santo se celebra el viacrucis en vivo con el grupo juvenil de la iglesia.

V Tradiciones

- Cada año se buscan candidatas, para elegir “Aldeana Bonita” para esta actividad las candidatas comprenden de los 13 a 25 años, el número de participantes debe ser de 7 máximo es en el mes de Noviembre con fecha movable.
- En un casamiento se acostumbra comer carne guisada con arroz y picado de res.

- Para pedir la mano de una muchacha, el novio tiene que ir acompañado de sus papas y otras tres personas mayores mas allegadas a la familia, el novio debe llevar la bebida.
- Se hacen bailes el sábado de gloria.
- En semana Santa los platos tradicionales son el pescado seco, sardinas, curtidos, pan y torrijas.
- En el camino hacia el cementerio se encuentran ventas de granizadas, jocotes de corona, tostadas, elotes y las famosas manzanillas.

VI Extensión Territorial Poblacional

6. UBICACIÓN

MUNICIPIO DE NUEVA SANTA ROSA

6.1 Localización geográfica y extensión territorial.

Nueva Santa Rosa, es uno de los catorce municipios que conforman el departamento de Santa Rosa, departamento que se encuentra ubicado al sur oriente del país de Guatemala.

Se halla limitado al norte con Casillas y Matequesucientla, al sur con Cuilapa, al oeste con Santa Cruz Naranjo y Santa Rosa de Lima, su extensión territorial es de 67 Km. cuadrados y su altura sobre el nivel del mar es de 1,001 metros, tiene una distancia de treinta kilómetros de la cabecera departamental de Cuilapa y ochenta y dos kilómetros de la capital, por la vía Barberena.

6.2 Clima

Es templado variable y caluroso en el verano.

6.2.1 Tipo de suelo y fertilidad

- Andisoles: son suelos derivados de ceniza volcánica y se caracteriza por la presencia de alófano, un tipo de arcilla amorfa que se combina fácilmente con materia orgánica y tiene alta capacidad para fijar fósforo. Es uno de los órdenes de suelo predominante en la Boca Costa, altiplano, Oriente y Costa Sur de Guatemala.

6.2.2 Flora

Entre ellos encontramos el cultivo del café, caña de azúcar, rábano, pepino, piña, papas, mandarinas, limón, toronja, mango, naranjas, maíz, jocote de marañón, frijol, arroz, pino, ciprés y encino.

6.2.3 Fauna

Encontramos ganado vacuno, porcino, caballar, aves de corral, tacuacines, iguanas, coches de monte, gatos, palomas y garrobos.

6.3 Recursos especiales naturales

Entre ellas encontramos la tierra ya que ahí es donde se cultiva el frijol y el maíz, el agua es otro recurso especiales ya que los agricultores la utilizan para regar sus diferentes hortalizas, su cultivo principal que es el café, también como recurso natural encontramos el pino, ciprés y encino. Cuenta con el río Los Esclavos.

VII Culturas que predominan

- Xinca
- Indígena
- Ladina

VIII Idioma

- Español

IX Acceso al municipio

Es terrestre ya que la carretera se encuentra asfaltada hace 13 años aproximadamente, existen dos rutas: por carretera Interamericana con desvío por el Municipio de Barberena que dista a unos 82 Km de la ciudad capital, o por la ruta que resulta mucho más corta la denominada el tecolote, entrando por Don justo. Los transportes que llegan al municipio son: Niña bonita, Rutas Karina, Rositas, Verónica y Niñas Casitecas.

X División política

El municipio de Nueva Santa Rosa quedo formalmente establecido por el acuerdo gubernativo del 22 de Mayo de 1917 y que actualmente esta formado por las siguientes aldeas y caseríos: Jumaytepeque, El Riachuelo, Los Izotes, Santa Lucia Buena Vista, Monte Verde, Santa Isabel, Lomas de Ojo de Agua, Espitia Real, El Limar, Espitia Barrera, El Anonillo, Guacamayas, Ojo de Agua, Zacuapa, Chupadero, Chapas, Estanzuelas, Guadalupe, Cacalotepeque, El Valle, San Antonio Buena Vista, El Morito, El Portezuelo, Joya de San Isidro y Santa Ana la Montaña.

XI Topografía

Entre sus atractivos naturales son importantes:

- Río los Esclavos
- Las Cataratas los Chorritos
- Volcán de Jumaytepeque

El volcán Jumaytepeque tiene 1,815 metros.



Cataratas los Chorritos.

11.1 Montañas:

- Picacho
- La de los Papeles
- El cerro Pabellón

11.2 Ríos:

- La Plata
- Los Achiotes
- Las Cañas
- Pinula

XII Datos demográficos

Cuenta con 33,934 habitantes aproximadamente

Hombres 17,421

Mujeres 16,513

XIII Aspecto salúbrico

Cuenta con un centro de salud y lo atiende un doctor y tres enfermeras, además existen tres clínicas privadas de medicina general, una pediátrica y dos odontológicas, el municipio cuenta con dos comadronas una de ellas es Doña Cecilia Salazar Larios de 75 años.

La mayor mortalidad materna es causada por diversas enfermedades como: bronquitis en un 5%, amigdalitis 3%, gastritis 4%. La mortalidad infantil es mas frecuente en las siguientes enfermedades: amigdalitis en un 10%, diarrea 9%, asma bronquial 6%, dermatitis 5%, resfrió común 5%, parasitismo 4%, amebiasis 3%, anemia 1%. El centro de salud se construyo con la colaboración del padre Guillermo Jageneau.

XIV Aspecto educativo

Monseñor Teófilo Solares, fue el primer hombre que trajo la educación a Nueva Santa Rosa, fundo un colegio en una casa que le alquilaron propiedad del señor Sotero Herrarte, la que ahora es 9ª. calle de la zona1. muchos vecinos de este tiempo comentan que en dicho colegio aprendieron a leer y escribir, saliendo de la oscuridad del analfabetismo.

Los centros educativos con los que cuenta Nueva Santa Rosa son: Instituto de educación con orientación Ocupacional Agropecuaria INEBOOA, Instituto por cooperativa de comercio, Escuela Nacional de Párvulos, Escuela Normal Urbana para Varones, Escuela Urbana para niñas. **Colegios:** La Esperanza, El Saber, Colegio integral de Nuestra Señora de la Esperanza, Colegio de Magisterio y el Liceo Padre Guillermo Jageneau.

El INEBOOA, se encuentra en el perímetro central de Nueva Santa Rosa, la población atendida son alumnos, padres de familia, maestros, el instituto es una institución que depende del ministerio de Educación Pública y es supervisada por el director departamental a través del capacitador técnico pedagogo regional. Esto funciona en un edificio de block, con piso de granito, cuenta con nueve amplios salones, salón de usos múltiples, dirección, secretaria, biblioteca, salón de hogar, salón de agropecuaria y una bodega para herramientas, tienda, parqueo, sala de catedráticos, guardianía, servicios sanitarios, cancha de basketball, área verde, corredores cuenta con iluminación y ventilación adecuada.

XV Artesanías

Fabrican diferentes tipos de muebles de madera, cuero, teja, ladrillo de barro, coheteria y tejidos de algodón.

XVI Industria de la comunidad

Entre ellas se encuentra el ingenio de panela (trapiche), se empezó a trabajar en el año de 1951 con la fuerza motriz su actual dueño es Alfredo Ortiz García.

Procedimiento para la elaboración de panela:



Caña de azúcar, materia prima para la elaboración de panela.



Motor especial, utilizado en un trapiche, para moler la caña de azúcar.



Caña procesada por medio de poleas en un trapiche.



Tubos en donde cae la caña de azúcar ya procesada.



Canoa donde cae la miel, extraída de la caña de azúcar.



Chimenea donde sale parte de los desechos de la caña de azúcar (bagazo).



Horno en donde la miel se concentra y está lista para pasar a los moldes.



Moldes llamados tapas en donde se coloca la miel, para formar la panela.

XVII Día de plaza o mercado

Los días de plaza o mercado como se le llama en el municipio de Nueva Santa Rosa, es el día domingo lo que se puede observar que llegan personas de diferentes aldeas y caseríos mas cercanos a ese municipio.



Mercado de Nueva Santa Rosa

XVIII Traje típico

Las mujeres usaban un traje conocido como mengala, falda larga a veces de manta, de color fuerte, con vuelos llamados Vuelos Volados con encajes de colores plateados y dorados, el traje de mengala es utilizado solamente por las mujeres de mayor edad. Las mujeres se siguen vistiendo con colores fuertes, pero sus vestidos ya no son tan largos como antes.



Traje típico de mujer

Los hombres usaban pantalones y camisas de manta, bien adornados, sombrero de petate y caites, actualmente se visten igual a que los ladinos. el traje de mengala es utilizado solamente por las mujeres de mayor edad.



Traje típico del hombre

XIX Leyenda, cuentos y música

19.1.1 APARACIONES DE NUEVAS SANTA ROSA

Cuenta una anciana de Nueva Santa Rosa que de chica acompañaba a su mamá al pozo, que era un lugar solitario. Cierta día se fue sola al pozo en busca de su mamá, pero esta no estaba allí. La niña oía una voz como la de su mamá que le decía apúrate, apúrate, pero en realidad era la Siguanaba. En la casa, cuando le dijeron a la mamá que la niña se había ido sola a buscarla, salió corriendo para traerla de vuelta llegó justo cuando la niña se encontraba al borde del barranco, y al rescatarla la Siguanaba desapareció.

19.1.2 EL DUENDE O EL SOMBRERON

Para algunos el sombrero y el duende son el mismo personaje, pero de acuerdo a otros relatos son personas diferentes. Un relato de Nueva Santa Rosa cuenta que el duende, o el sombrero, andaba montado a caballo acarreando una gran guitarra solía cantarles canciones a las muchachas boitas de cabelleras y pestañas volteadas, a quienes les tiraba flores de colores nunca vistos cuando estas dormían, hipnotizándolas con su canto mientras les trenzaba el pelo.

19.1.3 LEYENDA DE NUEVA SANTA ROSA

Relata que la "lechuza" era una señora que como cualquier otra quería ir a un baile pero no podía porque tenía que cocer primero el maíz, decidió ir al baile y dejar el maíz al fuego pero a regresar lo encontró quemado, el castigo por dejar quemar el maíz, fue que se convirtió en una lechuza.

19.1.4 HISTORIA DE PERSONAS ANIMAL

Cuentan que en Nueva Santa Rosa cuando le están haciendo daño a una persona pasa la lechuza silbando alrededor de la casa. Lo mismo sucede en hogares donde hay niños que no han sido bautizados, donde merodea, para robarles el espíritu por eso las mamás deben tener un rosario en la cabecera como protección para el niño están lechuzas son brujas malas.

19.1.5 LA MUJER COYOTE

Cuenta que en Nueva Santa Rosa sobre una pareja de esposos en donde el señor solo le gustaba comer carne. Viendo la esposa que el no tenía dinero para comprar la carne, echó en una olla sus tripas para hacer conjuro que le permitiría convertirse en coyota, de esta forma podría ir a cazar animales y dar la carne a su esposos. Un día le llegaron a contar lo que hacía su esposa. De modo que se quedó vigilándola una noche y cuando se fue a cazar lo quemó las tripas que dejaba guardadas, cuando ella regresó y vio sus tripas y empezó a llorar y se quedó coyota para siempre.

19.1.6 LA COCHA BRUJA

Cuenta de una señora de Nueva Santa Rosa que a su papa le salía una cocha de un tanque viejo. Todas las noches que pasaba por ahí le salía la cocha, hasta que un día se enojó y la macheteó. Al día siguiente, una señora del pueblo amaneció macheteada pero luego de curarse dicen que volvió a su vieja costumbre de convertirse en cocha, pasó el tiempo y una noche le salió a un señor que no la conocía, de modo que este se asustó mucho y mató al animal. Cuando amaneció se dieron cuenta que apareció muerta la misma señora que antes habían encontrado macheteada.

19.1.7 CUENTOS DE TESOROS

La mina dentro Nueva Santa Rosa cuenta había un viejecito que tenía mucho dinero y por miedo a que se lo robaran hizo un hoyo en la tierra. Un día murió el señor y dejó el dinero enterrado. En forma de mina como se acostumbraba antes con todas las cosas de valor. Dice que de Nueva Santa Rosa que este mismo viejecito regresa como fantasma recorre todo el terreno visitando las casas que están cerca. La gente que lo ha visto asegura que es un hombre alto que viste de negro y usa sombrero, chaqueta y botas. Cuentan que también donde está la mina aparece una luz o resplandor por la noche.

19.1.7 LA LLORONA

Existen varios relatos. Pero todos coinciden en afirmar que esa era mujer que ahogo a su hijo en un río. Algunos dicen que para tapar su vergüenza, pues era el fruto de su amor prohibido, otros aseguran que por descuidada dejó que sus hijos se amoratan como castigo de Dios anda buscándolos por todos los lugares donde hay agua lloriqueando y gritando Hay mis hijos! Se dice que los perro pueden sentirle y cuando aparece. Estos empiezan a aullar fuertemente.

19.1.8 OTRO RELATO DEL DUENDE

Dicen que se aparece reflejado en el plato de comida a muchacha de pelo largo y ojos grandes, se quedaba mirando y le tiraba piedritas y tierra en su comida, por ello estaba demacrada y delgada. Para librarse del duende los padres de la muchacha consultaron aun cura quien les dijo que debían darle una guitarra al duende y decirle que consentirían en darle a su hija si cantaba una canción como las que se escuchaban en el cielo. Los padres lo hicieron, y al llegar el duende esta canto una canción muy triste que hizo llorar a todos. Finalmente desapareció dejando un olor a azufre.

19.1.9 EL CADEJO

Según relatan muchas personas que aseguran haberlo visto, el cadejo es un animal como perro, peludo, con dos cachos de toro y ojos rojos que solo espantan en las casas y sitios solitarios y silenciosos, cuando se va acercando se escucha un gran bullicio. Otros aseguran que es quien cuida a los bolitos cuando van a sus casas o cuando se quedan tirados en la calle.

XX Música

Entrevista a Marimba Orquesta:

Comenzó a sus 16 años de edad su nombre es Vicente Dávila Cortez, empezó a tocar guitarra, violín, luego aprendió a tocar el conjunto de cuerdas, después compro el saxofón y se fue a trabajar a la capital con un conjunto llamado Si Santa Guatemala. Su papa tocaba marimba , fue así como le nació el interés por la música, actualmente la Marimba Orquesta se llama Sonora Orquesta Nueva Santa Rosa su dirección 0 Av. 3'41 Z 2 TEL. 88870714, la orquesta esta integrada por ocho músicos actualmente tiene 65 años y es una persona destacada en Nueva Santa Rosa.

XXI Religión predominante la católica

21.1 Historia

En el año de 1960 también llegó a Nueva Santa Rosa Guillermo Yageneau originario y vecino del país de Bélgica junto a unas hermanas de la caridad que sembraron la fe católica en todo el municipio siendo también unas personas muy generosa que con su esfuerzo le dieron continuación a los proyectos del templo católico, como es la reconstrucción del salón parroquial, a un centro de capacitación y otros con la cual cuenta la parroquia de Nueva Santa Rosa. Así mismo estas personas generosas también construyeron iglesias en algunas comunidades.

En Nueva Santa Rosa existen diversos grupos cristianos siendo estos los siguientes Católicos, Alianza Cristiana y Misionero, Asamblea de Dios, Evangelio Completo, Pentecostés, otros grupos de Testigos de Jehová, Mormones y Sabatinas.

Iglesia católica de Nueva Santa Rosa



Vista exterior



Vista interior

XXII. FERIA PATRONAL

“Antiguamente, la fiesta titular se celebra durante los últimos días de enero, siendo el 28 el día principal, en honor al Sacramentísimo Corazón de Jesús. Al ser trasladada la Parroquia de Santa Rosa a Nueva Santa Rosa el 28 de enero de 1917, ya con festividad en honor a Cristo Rey, según archivos del Libro de Bautismo de 1833 y matrimonios de 1876, pero siempre celebrándose en el mes de enero de cada año, fue hasta en 1960, por razones de carácter comercial y a petición de varios vecinos honorables, se acordó en sesión de consejo municipal al cambio de fecha de celebración, asignándole del 12 al 15 de noviembre de cada año, estando de Alcalde y de Juez Municipal en ese entonces el señor: Ángel Américo Aguilar Arriola. (Acta No.30-1960 Libro de Sesiones de La Municipalidad.)

Actualmente, la feria titular es en honor a Cristo Rey y se celebra en el periodo comprendido del 9 al 21 del mes de noviembre, con actividades sociales, religiosas, culturales y deportivas. Allí por los años sesenta, se formaba un comité de festejos, que era encabezado por el señor Alcalde Municipal, como el presidente y los demás cargos eran ocupados por vecinos invitados, el comité se encargaba de recaudar fondos por medio de rifas, bailes; el salón de actos era alquilado cuyos fondos eran destinados para sufragar gastos del comité. En tiempos actuales, se forma un comité pro-feria, pero el señor Alcalde Municipal figura como coordinador de la misma, y la presidencia la asume un vecino, pero electo democráticamente por la concurrencia en dicha convocatoria. El comité recauda fondos programando diversidad de eventos: sociales, culturales, deportivos y gestiona patrocinios de casas comerciales, que buscan financiar actividades durante la feria. La Municipalidad, juega un papel importante en el desarrollo de las actividades programadas patrocinando actividades que el comité les solicita dando mayor realce al programa de actividades.

Entre las diferentes actividades se encuentran: numerosas misas, confesiones bautizos, se organizan procesiones, venta de dulces, frutas y bebidas en la iglesia.”⁴

4. Escritor Pedro Pablo Barrera Barrera

22.1 FIESTAS PATRONALES DE LOS LUGARES POBLADOS DE NUEVA SANTA ROSA

“Estas ferias fueron introducidas en la época de la conquista, impuesta por los españoles.

| ALDEA | MES | EN HONOR |
|----------------------------------|-----------------------|---------------------------------------|
| Aldea Jumaytepeque | Noviembre | San Francisco de ASÍS |
| Aldea Espitia Barrera | Diciembre | San Cristóbal |
| Aldea Espitia Real | Enero | Esquipulas |
| Aldea Estanzuelas | Diciembre | Virgen del Transito |
| Aldea Concepción Zacuapa | Diciembre | Virgen de Concepción |
| Aldea Chapas | Agosto y Diciembre | Virgen de Santa Elena y Concepción |
| Aldea San Antonio Buena Vista | Junio | San Antonio |
| Aldea Santa Eucia Buena Vista | Diciembre | Virgen de Santa Eucia |
| Caserío Santa Isabel | Mayo | Virgen Santa Isabel |
| Aldea el Limar | Abril | Hermano Pedro |
| Aldea Espitia Real | Enero | Señor de Esquipulas |
| Aldea el Portezuelo | Marzo | San José Portezuelo |
| Aldea Ojo de Agua | Noviembre | San Andrés |
| Aldea Lomas de Ojo de Agua | Enero | Señor de Esquipulas |
| Aldea el Chupadero | Febrero | Nuestra señora de Fátima |
| Aldea Joya San Isidro | Mayo | San Isidro |
| Aldea los Izotes | | San Antonio |
| Aldea San José Guacamayas | Marzo | San José |
| Aldea Guacamayitas | Febrero | Santa Teresita del Niño Jesús |
| Aldea Monteverde | Diciembre | Virgen de Guadalupe |
| Aldea Guadalupe | Diciembre | Virgen de Guadalupe |
| Aldea Cacalotepeque | Febrero” ⁵ | |

5. Escritor Pedro Pablo Barrera y Barrera

XXIII Comidas y bebidas tradicionales

23.1 Picado de Res.

Ingredientes:

- Dos libras de bolobique
- Una libra de papa
- Una libra de ejote
- Tres zanahorias medianas
- Cinco tomates
- Dos cebollas
- Tres hojitas de laurel
- Una ramita de tomillo
- Un ajito
- Una raja de canela (en trocitos)
- Tres cucharadas de vinagre
- Achiote (poquito)
- Sal al gusto

Procedimiento

1. Se cocina la carne con cebolla tomate y sal.
2. En un procesador de alimentos, triturar.
3. La papa, el ejote y la zanahoria finamente picada y se pone a cocer en tres y media taza de agua.
4. Poner un sartén al fuego con dos cucharadita de aceite picar bien los cuatro tomates, una cebolla y el ajo, lego se le agrega laurel, tomillo , canela, cuando todo este bien frito se ahoga la carne y se sigue moviendo.
5. Luego se agrega la verdura y por ultimo se agrega el vinagre y se deja otros cinco minutos luego se le agrega el achiote desecho dejándolo dos minutos más al fuego. Nota cuando sobran nos sobra se puede hacer con el picado que sobre tostadas, dobladas, tacos y se acompañan con salsa dulce y queso.

23.2 Pollo frito

Ingredientes

- Dos libras de pollo
- Un cuarto de leche
- Un poco de vinagre
- Una rodaja de limón
- Barbacoa al gusto
- Sal de ajo, sal de cebolla, saborin. Pimienta, en pequeñas cantidades.
- Sal al gusto
- Una caja de empanizador
- Diez bolsas de miga de pan.

Procedimiento

- 1 Revolver el pollo con todos los ingredientes.
- 2 Se deja en salmuera por un día.
- 3 Se saca el pollo del refrigerador y se seca con una manta.
- 4 En un plato se pone el empanizador y en otro plato se pone la miga de pan.
- 5 Luego se pone el aceite de modo que cubra el pollo. El aceite tiene que esta hirviendo.
- 6 Luego se pasa por el empanizador y después por la miga de pan y se sumerge en el aceite hirviendo y dejar cocinar por 25 minutos a fuego lento.

23.3 Bebida tradicional: Horchata de arroz.

23.3.1 Bebida para fiesta: Horchata de arroz con pepita.

Ingredientes.

- Media libra de arroz
- Cuatro onzas de pepitoria
- Tres sobres de canela en polvo
- Azúcar al gusto
- Agua y hielo.

Procedimiento

- 1 Se limpia bien el arroz y se deja remojar por un día.
- 2 Luego se dora la pepitoria y se licua junto con el arroz y un poco de agua.
- 3 Se le agrega agua y azúcar canela y los ingredientes mencionados en el inciso 2.
- 4 Se le pone hielo y listo.

23.4 Otros Platos Tradicionales

- Tamales : Sábados
- Caldo de Res: Domingo
- Pan de Mujer: Aldea Jumaytepeque
- Pan de elote
- Niguas (Chepes)

XXIV Personajes destacados de la comunidad

- Entre ellos podemos mencionar el Monseñor Teofilo Solares y Castillo que fue el que construyo el templo católico y fue el primer hombre en llevar la educación a Nueva Santa Rosa, fundo el primer colegio en esa comunidad y por ello actualmente la calle 0 avenida lleva su nombre.
- También se encuentra el sacerdote Guillermo Yageniaun quien sembró junto con unas hermanas de la caridad la fe católica en todo el municipio.
- Actualmente se encuentra como una persona destacada el señor Vicente Dávila Cortés ya que es una de la personas con experiencia en lo que es marimba orquesta.

XXV Áreas de recreación y lugares turísticos

El Río Los Esclavos, El Volcán Jumaytepeque, Un Estadio Municipal, Un Parque Central, Cancha de Basquetbol.



Cancha de Basquetbol



Al fondo volcán de Jumaytepeque



Parque central de Nueva Santa Rosa

XXVI Organizaciones de la comunidad

Actualmente el alcalde municipal el Señor Maynor Salazar quien se encarga del cuidado de proyectos, es el que vela por todas las personas de la comunidad de Nueva Santa Rosa y es la voz del pueblo. Actualmente no existe alcaldes auxiliares pero sus obligaciones son las siguientes.

- Ser el medio de comunicación entre las autoridades y los habitantes.
- Velar por el cumplimiento de las ordenanzas reglamentos y disposiciones de carácter general emitidas por la Corporación Municipal o el alcalde, a quien dará cuenta de las infracciones que cometa.
- Cuidar que los edificios públicos, puentes y caminos vecinales se mantenga en buen estado.
- Promover la formación de asociaciones.
- Recaudar arbitrios, tasas contribuciones y demás derechos municipales en el territorio a su cargo.
- Cooperar con censos municipales y estatales.

26.1 COMITES

26.1.1 DERARROLLO LOCAL

Su función es velar por que se hagan proyectos en el casco municipal, aldeas y caseríos. Velar también porque los ingresos que entran sean invertidos para el beneficio del pueblo.

26.1.2 COMITÉ PRO-FERIA

Su función es de encargarse de que se lleven acabo las diferentes actividades deportivas religiosas y sociales.

26.1.3 COMITÉ DE PADRES DE FAMILIA

Su función es velar para que los maestros cumplan con la educación en los distintos niveles escolares.

26.1.4 COMITÉ DE AGUA POTABLE

Su función es velar para que el vital líquido tenga suficiente cobertura.

26.2 Gobierno Municipal o local

“El gobierno local está integrado por la máxima autoridad del municipio: El señor Alcalde y sus concejales, que son elegidos mediante planillas que pertenecen a determinado partido político, por medio de elección popular en votaciones generales a nivel nacional. El concejo Municipal de Desarrollo (COMUDE) integrado por el Señor Alcalde Municipal o su secretario, un integrante de cada Consejo Comunitario de Desarrollo y representante de la Sociedad Civil si hubiese. Mientras que los Concejos Comunitarios de Desarrollo (COCODE), lo integran personas honorables de cada comunidad y son el enlace en la priorización de obras en cada uno de los 28 lugares poblados que conforman el municipio. El gobierno Municipal, suministra servicios tanto el área Urbana como en el área rural, consistente en apoyo al sector educativo, en pago de salarios de algunos maestros, conserjes, y en reconstrucción de escuelas o muros perimetrales; apoyo al sector salud, consistente en pago de algunas enfermeras, conserjes en algunos puestos de salud y centros de convergencia, construcción o reconstrucción de centros de salud o centros de convergencia. Apoyo a cuerpos de socorro, tal es el caso de la Estación de Bomberos Voluntarios. Además, realiza obras de infraestructura básica tales como: apertura y mantención de caminos rurales o vecinales, drenajes sanitarios, puentes rurales, agua potable, limpieza y mantenimientos de áreas públicas (parque, predio etc.), a través de fondos provenientes del gobierno central, canalizado a través del Consejo Departamental de Desarrollo, fondos del diez por ciento constitucional (asignaciones trimestrales provenientes del Gobierno central) y con fondos propios municipales, tal es el caso de los arbitrios municipales (Boleto de ornato, certificaciones, comercios, licencias de construcción, licencias de microbuses y microtaxis, servicio de agua, servicio de drenaje y documentos de identificación personal etc.) y del Impuesto único Sobre Inmuebles (IÜSI), que ahora con la descentralización; desde el año 2001, la Municipalidad lo recauda, lo administra y lo invierte, ya que un setenta por ciento de lo recaudado debe ser destinado para obras y el resto para gastos de funcionamiento.

6. Escritor Pedro Pablo Barrera y Barrera.

XXVII. Organizaciones al servicio de la comunidad

- El centro de salud, tiene la función de atender enfermedades.
- La cooperativa de ahorro y crédito Tonantel, tiene la función de hacer préstamos a los asociados.
- Existen agencias bancarias y son: Banrural, Reformador, Banco Industrial, Banco Agromercantil.
- Cuenta también con un mercado.
- Cuenta también con una casa de cultura, que es asociada a las 102 casas de la cultura que hay nivel nacional.
- Juzgado de Paz
- Centro de salud
- Coordinación Técnica Administrativa (MINEDUC)
- Cable Sur SR
- Radio la Nueva
- CONALFA (Comité Nacional de Alfabetización)
- Caminos
- Hogar Comunitario de la SOSEP
- Fundabiem
- Casa Hogar de Aldea las Chapas
- Cooperativa Tonantel RL
- Cooperativa Nuevo Sendero RL
- Credimax (grupo Electra)

27.1 Servicios con que cuenta la comunidad

Cuenta con los servicios siguientes. Transporte, agua potable, energía eléctrica, correos, teléfono comunitario, recolectores de basura.

27.2 Bomberos Voluntarios

Cuenta también con bomberos Voluntarios, ellos prestan servicio a la comunidad, lo único es que ellos cobran sus servicios, las enfermedades que ellos atienden son: infecciones de la gripe, pulmonares, invalides por polio mielitis, molestias cardíacas y derrames cerebrales, cuentan con 4 unidades en excepción, ya que una de ellas no esta en buen estado, cuenta con 17 elementos y los turnos son cada 8 días. Nota No cuentan con equipo de oxígeno.



Bomberos Voluntarios



Estación Bomberos Voluntarios

27.3 Policía Nacional Civil

Cuenta con estación de Policía Nacional Civil: Actualmente hay 17 elementos, cuenta con varias patrullas y un jefe es el señor: Héctor Noel Castillo, las llamadas con mas frecuencia son de asaltos, abusos y las llamadas son de teléfonos comunitarios.



Policía Nacional Civil de Nueva Santa Rosa

XXVIII Instituciones presentes en el municipio

“También existen Asociaciones, coordinadoras y ONGS con diferentes fines o propósitos, las que podremos citar:

- La asociación de Agricultores del Valle de Santa Rosa
- La asociación Nueva Somos Todos (TOSONUEVA)
- La coordinación municipal para la reducción de desastres (COMRED)
- La coordinación Local para la reducción de desastres del caserío Tierra Blanca (COLRED)
- La Junta Municipal de Deportes
- La Comunidad Agrícola de Jumaytepeque
- Asociación de Mujeres el Porvenir (AMUPE ONG), Asociación para el desarrollo Comunal guatemalteco (APROCOGUA)
- Asociación desarrollo para todos de Nueva Santa Rosa (DESAPART)
- Asociación de productos de café de Jumaytepeque (XANWONA)

- Asociación para el desarrollo educativo, cultural y deportivo de Santa Rosa (ESODECSA)
- Asociación para el desarrollo local y ambiental de nuestra gente (ADELANTE)
- Asociación para el Desarrollo Local y Equilibrio Ecológico en Formación “Nueva Somos Todos” (APELENUSOTO)
- Asociación de Obras caritativas de Santa Rosa
- Santo Hermano Pedro
- La congregación Siervos de la Caridad
- Obra de don Guanella Aldea Chapas.”

XXIX Descripción de la vivienda

29.1.1 Descripción de una vivienda con comodidades.

Techo de terraza, el piso de granito y paredes de block. Distribución del espacio en la entrada se encuentra ubicada la sala, en la parte de atrás la cocina junto con el comedor, a mano izquierda se encuentra el patio, es normal ni muy grande, ni muy pequeño y tiene una torta de cemento a mano derecha a la par del patio se encuentran los dos cuartos, a la par de estos se encuentra la regadera y la para la pila, en la parte de arriba quedan las gradas. Tiene muy poca iluminación y ventilación ya que la sala tiene una sola ventana y una puerta y la cocina, igual. La higiene y el orden son muy buenos, viven en buenas condiciones, en la casa habitan y no tiene animales.



29.1.2 Descripción de vivienda con muy pocas comodidades.

Techo de lámina vieja, piso de tierra, paredes de adobe y barro, puerta y ventanas de tablas.

Distribución del espacio. Hay una sola habitación la cual esta distribuida en cocina, dormitorio, una mesita donde es su comedor, la iluminación y ventilación es mínima ya que el cuarto solo cuenta con dos ventanillas y dos puertas que no se pueden abrir, por su deterioro, la higiene y el orden son las ideales, debido a su situación precaria.



XXX. Principales construcciones o monumentos históricos.

- Dentro de sus construcciones, sobresale La Imponente Iglesia Católica, con gran similitud a las construcciones del período Barroco, llamando la atención sus grandes bóvedas, ocupa el primer lugar a nivel de Santa Rosa, según exposición fotográfica realizada en Barberena, Santa Rosa en el 2006, (al oriente de la actual iglesia, en su interior, yacen los restos mortales del cura párroco Guillermo Yageneau, quien dedico casi toda su vida sacerdotal al municipio). Según la plaqueta que se encuentra en la vista frontal de la iglesia, la primera misa se celebro el 23 de diciembre del año 1900, posiblemente oficiada por el párroco Juan Paz Solórzano (01.01.1900-13.08.1901), quien estuvo en ese período al frente de la parroquia. Entre los documentos con que cuenta la actual

parroquia destaca el libro de bautizos del año 1852, siendo el libro más antiguo que conservan. La construcción de la actual iglesia es atribuida a Monseñor Teofilo Solares, oriundo del municipio, quien encomendó los trabajos de albañilería al señor Santos Gonzáles, cuya construcción se fue haciendo por fases, durando su construcción alrededor de 24 años, según las palabras del mismo maestro de obras. Actualmente se dedica a la construcción de diversas a edificaciones. Es importante destacar el trabajo del cura párroco Juan Paz Solórzano, quien construyó la iglesia anterior (antigua iglesia), cuando todavía era llamada Aldea Bordos de Oriente, siendo él, quien hizo la gestiones para que la aldea cambiara a categoría Municipio, existiendo en ese entonces el Municipio de Santa Rosa de Lima, de ahí la idea de crear un “Nuevo Municipio”, coincidiendo también con que era el numero 14 el ultimo de los Municipios creados del departamento de Santa Rosa, o sea el mas nuevo de todos, probablemente de esto se origina el nombre de Nueva Santa Rosa.



Antigua Iglesia Católica

- Otro de los monumentos históricos, lo constituye la Iglesia Católica de la Aldea de Jumaytepeque, ya que su construcción data de la época prehispánica, conservando el estilo y diseño principalmente en su fachada o vista frontal, ha sufrido algunos retoques, por los daños acusados por el tiempo, pero sobretodo por el terremoto de 1976.



Iglesia de Aldea Jumaytepeque

- Otra de sus construcciones que es foco de atención de propios y extraños el EDIFICIO MUNICIPAL, el cual ha ido cambiando con el tiempo, cuentan algunos ancianos que anteriormente era una casa grande (casona) de adobe y con un corredor de horcones (palos para sostener el techo), y que era llamado INTENDENCIA Y JUZGADO MUNICIPAL, ya que alberga una pequeña cárcel siempre con los mismos materiales de construcción que predominaba en ese entonces, pero que era insegura, ya que algunos mal portados que eran encarcelados, corrían la suerte de escaparse de la llamada guardia en ese entonces. El alcalde en esa época se convertía también en Juez, pues era el quien atendía los casos y quien imponía las multas a los

infractores de la Ley, según consta en el libro de sentencias, económicas del Juzgado Municipal de fecha 1932, del archivo Municipal. El primer nivel del actual edificio municipal, se empezó a construir en su mayor parte en tiempos del señor Bernabé Solares del Cid y Ovidio Sagastume Calderón, entre los años 1950 y 1960, con ayuda del Instituto de Fomento Municipal (INFOM), quien hizo importantes aportes para su construcción.

El actual edificio Municipal, fue remodelado, agregándole un segundo nivel, durante la gestión del señor: David Gálvez Donis, quien fuera Alcalde municipal en el periodo de 1986 al 1988, en tiempos del presidente Marco Vinicio Cerezo Arévalo.



Edificio Municipal

CAPITULO IV

PROCESO DE EVALUACIÓN

Considerando que la evaluación es un proceso de continuo de análisis crítico que retroalimenta la toma de decisiones entre las distintas fases y orienta fundamentalmente a realizar una comparación entre logros alcanzados en la ejecución del proyecto, sus metas y objetivos preestablecidos, haciendo énfasis en las modificaciones necesarias provocadas por su contexto inmediato es por eso que se evalúa el proyecto de la siguiente manera:

4.1 Evaluación del diagnóstico.

Esta etapa se evaluó por medio de una lista de cotejo y el factor de viabilidad y factibilidad permitiendo establecer el problema y dar solución a la falta de información del municipio de Nueva Santa Rosa.

4.2 Evaluación del perfil.

Esta parte del proyecto se evaluó por medio de una lista de cotejo para indicar si se cumplió o no con los objetivos y metas propuestas; y se demuestra con la elaboración de la monografía de Nueva Santa Rosa del departamento de Santa Rosa.

4.3 Evaluación de ejecución.

En esta etapa del proyecto la evaluación se realizó por medio de las actividades.

4.4 Evaluación final.

Se alcanzaron los objetivos del proyecto, presentando la monografía del municipio de Nueva Santa Rosa. Esta evaluación se realizó por medio de la socialización ante las autoridades de la Facultad y de los beneficiarios.

CONCLUSIONES

1. Se recopiló datos relacionados al municipio de Nueva Santa Rosa con el fin de escribir una monografía.
2. Se describió la información sobre la monografía de Nueva Santa Rosa, esta información será de apoyo para estudiantes, pobladores y visitantes del lugar.
3. Se presentó una monografía del municipio de Nueva Santa Rosa a la municipalidad, contribuyendo a lograr un mayor desarrollo de la comunidad.

RECOMENDACIONES

1. Qué los visitantes, alumnos y autoridades municipales aprovechen este documento como una guía y fuente de información.
2. Qué los líderes de las comunidades vecinas se motiven para realizar este tipo de trabajo y así conocer más sobre su comunidad.
3. Brindar la ayuda necesaria de parte de la municipalidad para realizar investigaciones futuras que puedan actualizar los datos contenidos en esta monografía.
4. Al lector se recomienda que al finalizar la lectura de este trabajo se motive para ir a visitar el lugar y conocer sobre la belleza de este municipio.

BIBLIOGRAFIAS

1. Acevedo Morataya, José María, PINCELADAS HISTORICAS DE NUEVA SANTA ROSA, Jalapa, 2004.
2. Folleto, ESTUDIO SOBRE EL MUNICIPIO DE NUEVA SANTA ROSA, Guatemala, 2001.
3. Revolorio Hernández, Oscar, REVISTA DE NUEVA SANTA ROSA, Guatemala, 2007.
4. Municipalidad de Nueva Santa Rosa, REVISTA TRANSFORMANDO NUEVA SANTA ROSA, 2008.
5. García García, Edwin Roberto y otros, PROPEDEUTICA PARA EL EJERCICIO PROFESIONAL SUPERVISADO E.P.S. Facultad de Humanidades, departamento de Pedagogía, Universidad de San Carlos de Guatemala, 8ª. Edición, Guatemala, abril 2006.
6. Galindo Barrios, Juan Reynaldo, MODULO DE INFORMACION, Guatemala, junio 2007.

APENDICE



Municipalidad de Nueva Santa Rosa
Departamento de Santa Rosa
Telefax: 7888-9067
Administración 2008-2012

El infrascrito secretario de la Municipalidad del municipio de Nueva Santa Rosa, departamento de Santa Rosa. Transcribe la presente Acta: -----

Acta No. 931-2008 en el municipio de Nueva Santa Rosa del departamento de Santa Rosa a las diez de la mañana del día nueve de julio del dos mil ocho, reunidos en el despacho del Señor alcalde Lic. Maynor Salazar los de la corporación municipal siendo ellos Concejal segundo Fernando Montenegro, como el escritor Pedro Pablo Barrera y Barrera, la Directora de la Escuela de Niñas Telma Pivaral Carias, docentes Anabella Donis, Grecia Pozuelos y la Epesista Goldyn Marié Cisneros Contreras con el propósito de dejar constancia de lo siguiente: PRIMERO. De que el Señor Alcalde dio la bienvenida a todos los presentes y les indico que para llevar a cabo la elaboración del proyecto se cumplió con la solicitud y autorización del mismo. SEGUNDO. Se realizo la distribución del documento a las diferentes personalidades, directora, entidades administrativas, a la biblioteca, a la corporación de la municipalidad. TERCERO. Se le agradece a la Epesista Goldyn Marié Cisneros Contreras por tomar interés en elaborar la Monografía del Municipio de Nueva Santa Rosa del Departamento de Santa Rosa. CUARTO. Se cierra la presente en el mismo lugar y fecha de su inicio, siendo las diez con cuarenta y cinco minutos. Damos fe: Lic. Maynor Salazar, Fernando Montenegro, Pedro Pablo Barrera y Barrera, Telma Pivaral Carias, Anabella Donis, Grecia Pozuelos y Goldyn Marié Cisneros Contreras.

Para remitir a donde correspondo se extiende la presente en el municipio de Nueva Santa Rosa del departamento de Santa Rosa a los nueve días del mes de julio del dos mil ocho.

Lic. Maynor Sarbelio Salazar Carias
Alcalde Municipal

PROCESO DE EVALUACIÓN

Evaluación Diagnóstica

- | | SI | NO |
|--|--------------------------|--------------------------|
| ¿La selección del programa fue con metodología participativa? | <input type="checkbox"/> | <input type="checkbox"/> |
| ¿Con la recopilación de datos, se pudo detectar el problema? | <input type="checkbox"/> | <input type="checkbox"/> |
| ¿La técnica utilizada para detectar el problema fue la adecuada? | <input type="checkbox"/> | <input type="checkbox"/> |
| ¿Se utilizó más de una técnica en el diagnóstico? | <input type="checkbox"/> | <input type="checkbox"/> |
| ¿Se encontró un problema en la investigación diagnóstica? | <input type="checkbox"/> | <input type="checkbox"/> |

Evaluación del perfil

- | | | |
|--|--------------------------|--------------------------|
| ¿Se cumplió con lo planificado para el proyecto? | <input type="checkbox"/> | <input type="checkbox"/> |
| ¿Se logró cumplir con las metas propuestas? | <input type="checkbox"/> | <input type="checkbox"/> |
| ¿Fueron alcanzados los objetivos establecidos? | <input type="checkbox"/> | <input type="checkbox"/> |
| ¿El presupuesto del proyecto fue suficiente? | <input type="checkbox"/> | <input type="checkbox"/> |

Evaluación de Ejecución

¿Se cumplió con todas las actividades planificadas?

¿Las actividades realizadas fueron controladas por el epesista?

¿Se cumplió con el tiempo establecido en el cronograma?

¿El proyecto fue elaborado con el material conveniente?

Evaluación Final

¿Se cuenta con registros escritos de cada etapa del proyecto?

¿Se benefició la Comunidad beneficiada con el proyecto?

¿Resolvió el proyecto la problemática detectada?

¿Influyó el proyecto en la comunidad beneficiada?

¿Fue satisfactorio el proyecto para los líderes de la comunidad?

Nueva Santa Rosa, 01 de abril de 2008.

Lic. Maynor Salazar,
Alcalde Municipal,
Nueva Santa Rosa.

Respetable Alcalde Municipal:

Por este medio yo: Goldyn Marié Cisneros Contreras, estudiante de la Facultad de Humanidades de la Universidad de San Carlos de Guatemala, Sección Escuintla, en la carrera de Licenciatura en Pedagogía y Administración Educativa, con carné No. 200450101.

Solicito autorización para investigar datos relacionados al municipio de Nueva Santa Rosa con el fin de escribir una Monografía.

Agradezco la atención prestado a la presente solicitud y así poder iniciar inmediatamente la investigación.

Atentamente,



PEM. Goldyn Marié Cisneros Contreras



MUNICIPALIDAD DE NUEVA SANTA ROSA
Departamento de Santa Rosa
Telefax: 7888-9067
Administración 2008 - 2012

Nueva Santa Rosa, 04 de abril de 2008.

Goldyn Marié Cisneros Contreras

PEM.

Atentamente reciba un cordial saludo, deseándole éxitos en todas sus actividades que realiza.

La presente tiene la finalidad de hacer de su conocimiento que este Despacho Municipal que tengo la honra de presidir, recibí una solicitud de fecha 01 de abril del 2008, donde se le AUTORIZA para que pueda investigar los datos relacionados al Municipio de Nueva Santa Rosa, con el fin de escribir una Monografía, debido a lo anterior la Municipalidad estará de acuerdo en apoyar en la investigación a realizar.

Agradeciendo su atención a la presente, me despido de usted con todo respeto y estima.

Atte.

Lic. Maynor Sarbelio Salazar Cerna

Alcalde Municipal



E-mail: nuevasantarosa@hotmail.com

ANEXOS

UBICACIÓN
Municipio de Nueva Santa Rosa

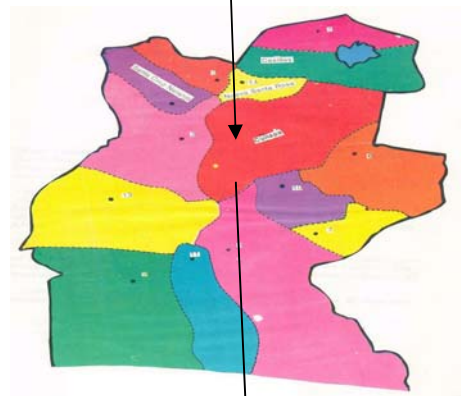
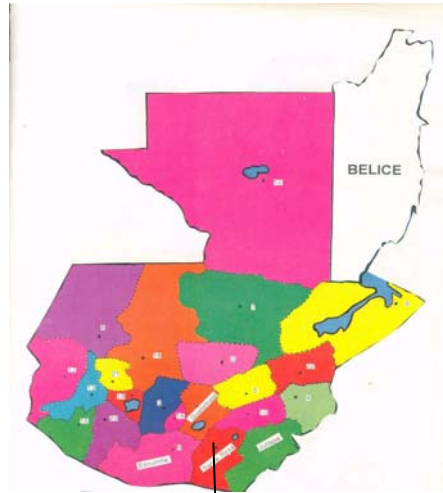

PERSONAL QUE LABORA EN LA MUNICIPALIDAD



Como parte de la remodelación municipal que preside el Licenciado Maynor Salazar, las personas que laboran en la municipalidad tienen instrucciones específicas para que usted apreciable vecino, sea atendido como se lo merece y así agilizar los trámites que requiera en la Municipalidad en la menor brevedad posible.

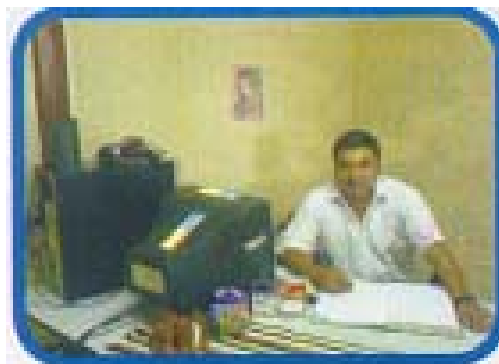

Hector Herrera
Secretario Municipal



Roger Alvarez • Asistente de Secretaría
Maria Gonzalez • Encargada del IUSI



Personal de Tesorería

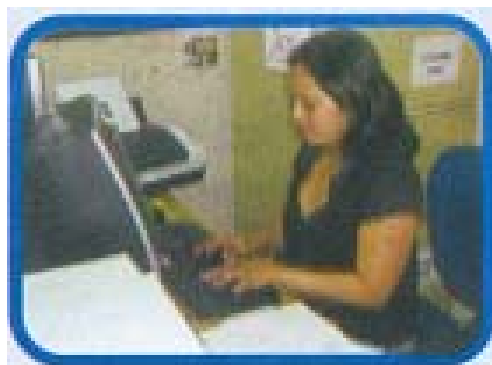

Asistente de Secretaría



Oficiales de Secretaría



Personal Secretaría de
Comunicación Social



Personal de Campo

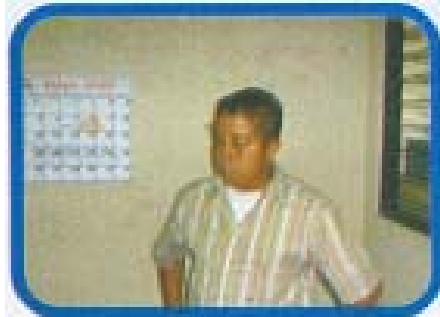

Encargado del Archivo Municipal



Personal de Campo y
Policia Municipal



Marco Tullio Vázquez
guardián del cementerio

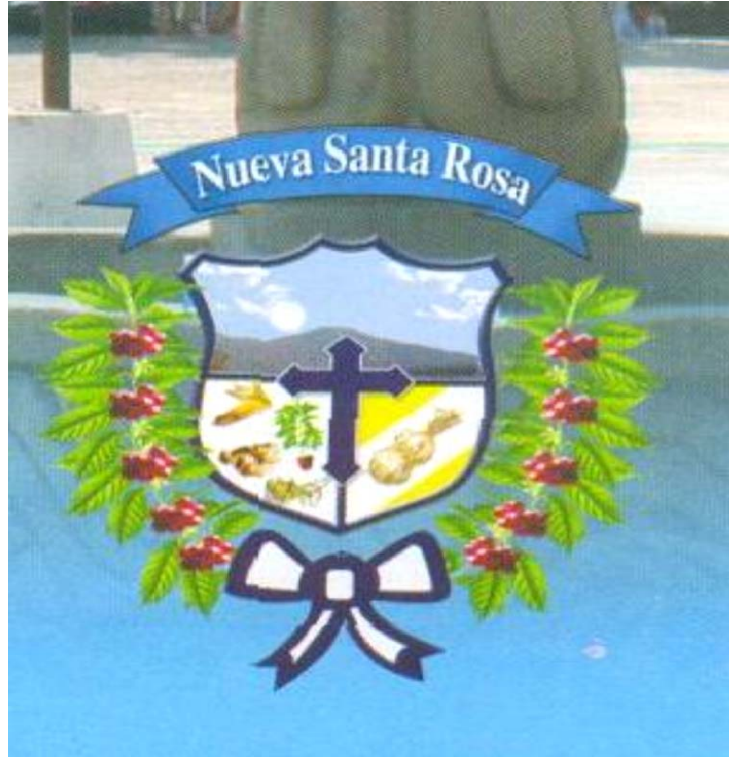

LOGOTIPO DE LA MUNICIPALIDAD DE NUEVA SANTA ROSA



DESPACHO DEL SEÑOR ALCALDE



SEÑOR ALCALDE MAYNOR SALAZAR.



BIBLIOTECA MUNICIPAL



**SANTA CRUZ DEL TERCER MILENIO
EN EL VOLCAN JUMAYTEPEQUE**



BANRURAL, NUEVA SANTA ROSA



TRANSPORTE DE NUEVA SANTA ROSA