

ANA JANNETH VELÁSQUEZ ESTRADA

ELABORACIÓN DE LA MONOGRAFÍA DEL MUNICIPIO DE SAN VICENTE  
PACAYA, DEPARTAMENTO DE ESCUINTLA



Asesor: Licenciado Ezequiel Arias Rodríguez

Universidad de San Carlos de Guatemala  
Facultad de Humanidades  
Departamento de Pedagogía

Guatemala, abril de 2009

Este informe fue presentado por la autora como trabajo del Ejercicio profesional supervisado, previo a optar el grado de Licenciada en Pedagogía y Administración Educativa.

Guatemala, abril de 2009

## ÍNDICE

	Página
Introducción	i
CAPÍTULO I	1
DIAGNÓSTICO	1
1.1. Datos generales de la institución	1
1.1.1. Nombre de la institución	1
1.1.2. Tipo de la Institución	1
1.1.3. Ubicación geográfica	1
1.1.4. Visión	1
1.1.5. Misión	1
1.1.6. Objetivos	1
1.1.6.1. General	1
1.1.6.2. Específicos	2
1.1.7. Metas	2
1.1.8. Política Institucional	2
1.1.9. Organigrama Municipalidad de San Vicente Pacaya	3
1.1.10. Recursos	5
1.1.10.1. Humanos	5
1.1.10.2. Físicos	5
1.1.10.3. Financieros	5
1.2. Técnica utilizada para el diagnostico	5
1.3. Lista y análisis de problemas	5
1.4. Análisis de factibilidad y viabilidad	6
1.5. El problema seleccionado	7
1.6. Solución del Problema	7
CAPÍTULO II	8
PERFIL DEL PROYECTO	8
2.1 Aspectos Generales	8
2.1.1. Nombre del Proyecto	8

2.1.2.	Problema	8
2.1.3.	Localización	8
2.1.4.	Unidad Ejecutora	8
2.1.5.	Tipo de Proyecto	8
2.2	Descripción del proyecto	8
2.3	Justificación	8
2.4	Objetivos del proyecto	9
2.4.1.	Generales	9
2.4.2.	Específicos	9
2.5	Metas	9
2.6	Beneficiarios	9
2.6.1.	Directos	9
2.6.2.	Indirectos	9
2.7.	Fuentes de Financiamiento y Presupuesto	9
2.8.	Cronograma de actividades de ejecución del proyecto	11
2.9.	Recursos	12
2.9.1	Humanos	12
2.9.2	Materiales	12
2.9.3	Físicos	12
2.9.4	Financiamiento	12
	CAPÍTULO III	13
	PROCESO DE EJECUCIÓN DEL PROYECTO	13
3.1.	Actividades y resultados	13
3.1.1.	Esquematización del tema	13
3.1.2.	Selección de temas	13
3.1.3.	Realización de Investigación	13
3.1.4.	Análisis Documental	13
3.1.5.	Recopilación de Datos	13
3.1.6.	Redacción y revisión del folleto	13
3.1.7.	Socialización del documento	13
3.1.8.	Corrección e impresión del documento	13

3.1.9. Distribución del documento	14
3.1.10. Evaluación del proyecto	14
3.1.11. Presentación de documentos a estudiantes	14
3.1.12. Productos y logros	14
3.1.13. Monografía del municipio de San Vicente Pacaya, departamento de Escuintla	15
CAPÍTULO IV	46
PROCESO DE EVALUACIÓN	46
4.1 Evaluación del diagnóstico	46
4.2 Evaluación del perfil del proyecto	46
4.3 Evaluación de la ejecución	46
4.4 Evaluación Final	46
CONCLUSIONES	47
RECOMENDACIONES	48
BIBLIOGRAFÍA	49
APÉNDICE	50
ANEXOS	57

## INTRODUCCIÓN

El ejercicio Profesional Supervisado –EPS-. Tiene como objetivo que el estudiante de la Universidad de San Carlos de Guatemala de la Facultad de Humanidades demuestre la capacidad académica adquirida durante el proceso y aplicar los conocimientos en beneficio de la comunidad que le rodea y así poder detectar necesidades que se requieran del trabajo de profesionales universitarios y de esa manera poder retribuir en mínima parte lo que la institución nos brinda como epevistas.

Se realizó la monografía del municipio de San Vicente Pacaya. El presente estudio contiene cuatro capítulos propuestos por la Universidad de San Carlos de Guatemala.

**El Capítulo I. DIAGNÓSTICO** el cual contiene las fortalezas, oportunidades, debilidades y amenazas (FODA), cuadro de factibilidad y viabilidad de la institución, se detectó el problema lo que ayudó a pasar al Capítulo II.

**El Capítulo II. EL PERFIL** contiene el nombre, objetivos generales, específicos, metas, logros y presupuesto.

**Capítulo III. EJECUCIÓN** contiene el cronograma de actividades lo que sirvió como guía para llevar a cabo la ejecución del proyecto.

**Capítulo IV. EVALUACIÓN** contiene instrumentos que se utilizaron para evaluar las cuatro etapas.

Este proyecto de la monografía del municipio de San Vicente Pacaya, departamento de Escuintla se llevó a cabo gracias a la colaboración de la Municipalidad, personas altruistas, y algunas otras entidades, y así, poder dar mas realce a la educación en general por medio de la representación de actividades socioculturales que ayuden en engrandecer la cultura de dicho Municipio.

## CAPÍTULO I

### DIAGNÓSTICO

#### 1.1. Datos generales de la institución

##### 1.1.1. Nombre de la institución

Municipalidad de San Vicente Pacaya, Escuintla

##### 1.1.2. Tipo de la Institución

Autónoma

##### 1.1.3. Ubicación geográfica

4a. Av. y 7a. Calle, San Vicente Pacaya, Escuintla

##### 1.1.4. Visión

- Mantener y lograr un sólido aparato organizacional que contribuya al desarrollo de planes de gobierno municipal, de conformidad con las prioridades establecidas y la capacidad disponible.

Para que todos los trabajadores de la Municipalidad tengan una adecuada comprensión de sus propias atribuciones y responsabilidades.<sup>(1)</sup>

##### 1.1.5. Misión

- Servir en todos los aspectos para satisfacer algunas de las necesidades de la comunidad y de las diferentes áreas que componen el municipio. <sup>(2)</sup>

##### 1.1.6. Objetivos

###### 1.1.6.1. General

- Satisfacer las necesidades básicas de salud, educación, infraestructura y de desarrollo social del municipio de San Vicente Pacaya, Escuintla.<sup>(3)</sup>

---

(1) (2) (3) Folleto informativo aportado por la oficina de Relaciones públicas de la Municipalidad de San Vicente Pacaya, Escuintla. Págs. 1, 2, 3.

#### **1.1.6.2. Específicos**

- Solucionar los problemas más urgentes de las diferentes comunidades del municipio de San Vicente Pacaya.
- Mejorar las condiciones de infraestructura y salubridad de toda la población.

#### **1.1.7. Metas**

- Que los habitantes tengan un municipio cada día mejor, con los servicios básicos necesarios, con ambiente agradable y desarrollo social eficiente.

#### **1.1.8. Política Institucional**

- Facilitar la atención a todos los ciudadanos para resolver de inmediato sus necesidades.
- Atender con prontitud las solicitudes hechas por los ciudadanos en los diferentes departamentos con los que cuenta la municipalidad.



### 1.1.9. Organigrama Municipalidad de San Vicente Pacaya

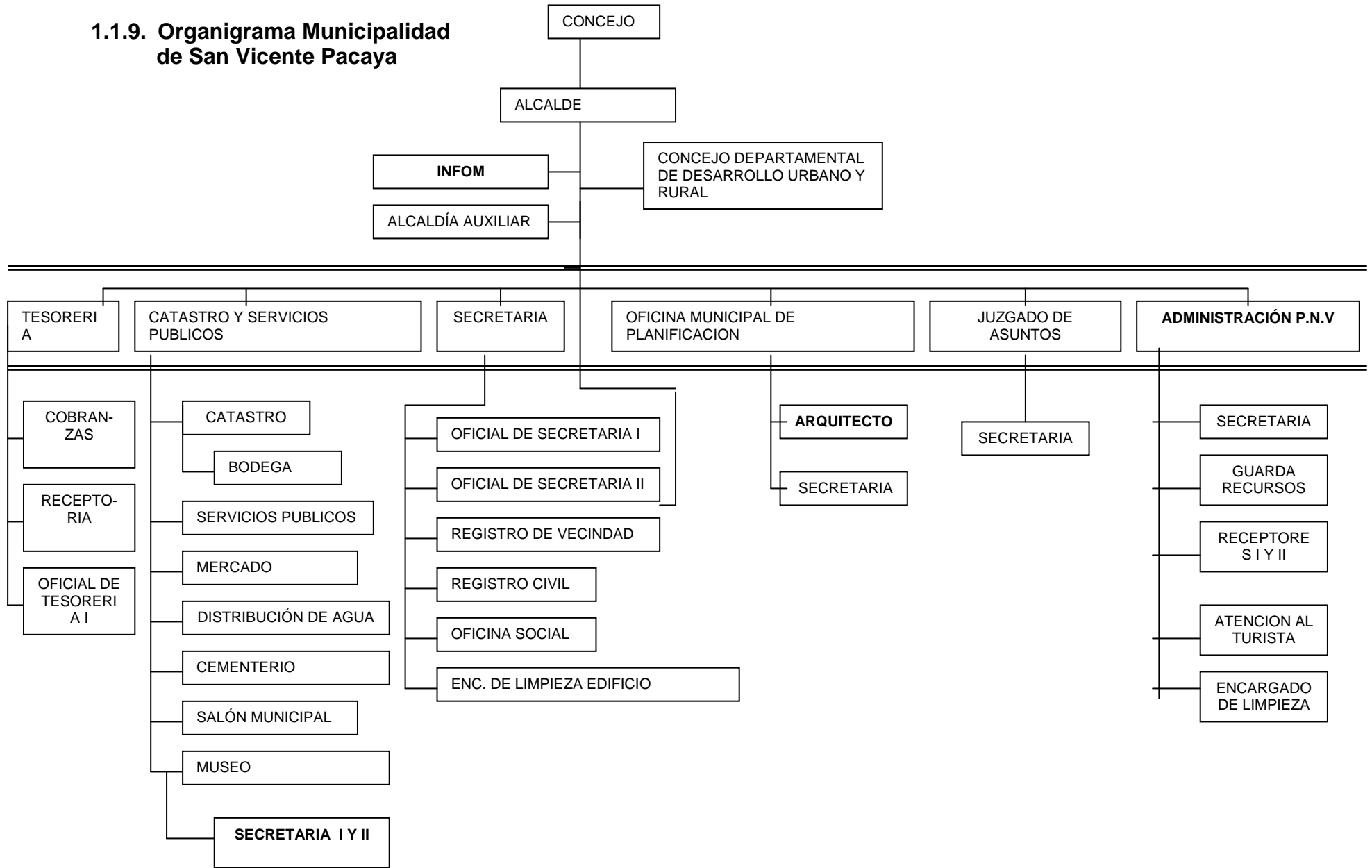

## CONCEJO MUNICIPAL

Alcalde Municipal	Juventino Pineda
Síndico I	Moisés Orellana
Síndico II	Rodrigo Ponciano
Concejal I	Arturo Díaz
Concejal II	Samuel Anavisca
Concejal III	Santana Véliz
Concejal IV	Juan Arias

- **Concejo o junta directiva**  
El máximo organismo de la municipalidad integrada por el alcalde y sus concejales.
- **Alcalde municipal**  
Máxima autoridad de la municipalidad
- **Tesorería municipal**  
Encargada de las finanzas
- **Catastro y Servicios públicos**  
Encargada de todo lo relacionado con los servicios público que presta la municipalidad
- **Secretaría**  
Quien atiende la administración en la oficina principal
- **Oficina municipal de planificación**  
En ella atienden todo lo relacionado a infraestructura
- **Juzgados y asuntos municipales**  
Atiende todo lo relacionado a demandas municipales
- **Administración p.n.v**  
Encargada de todos los recursos naturales en el municipio y atención al turista.

### **1.1.10. Recursos**

#### **1.1.10.1. Humanos**

- Personal Administrativo
- Personal operativo
- Personal de servicio
- Usuarios

#### **1.1.10.2. Físicos**

Edificio, Ambientes y equipamiento

#### **1.1.10.3. Financieros**

- Presupuesto anual que percibe la municipalidad de San Vicente Pacaya asciende a la cantidad de Q. 22,000,000.00
- Rubros que cubre el presupuesto anual
  - Salarios 60%
  - Infraestructura 10%
  - Aguas y drenajes 8%
  - Emergencias por desastres naturales 10%
  - Mantenimiento del edificio municipal 2%
  - Otros 10%

### **1.2. Técnica utilizada para el diagnóstico**

El diagnóstico institucional se obtuvo con base en la guía de sectores con la cual se utilizó las técnicas de observación y entrevista. Así también la aplicación de una lista de cotejo.

### **1.3. Lista y análisis de problemas**

1. Falta de documento informativo sobre la monografía del municipio de San Vicente Pacaya, departamento de Escuintla.
2. Falta de educación ambiental
3. Falta de salubridad

<b>PROBLEMAS</b>	<b>FACTORES QUE ORIGINAN LOS PROBLEMAS</b>	<b>SOLUCIÓN</b>
Inexistencia de documentos de datos históricos del municipio de San Vicente Pacaya, departamento de Escuintla.	Falta de interés por la comunidad estudiantil y de los centros educativos.	Elaboración de la monografía del municipio de San Vicente Pacaya, Departamento de Escuintla.

#### 1.4. Análisis de factibilidad y viabilidad

Elaboración de monografía del municipio de San Vicente Pacaya, Escuintla.

<b>No.</b>	<b>Indicadores</b>	<b>Opción</b>	
		<b>SI</b>	<b>NO</b>
	<b>Financieros</b>		
1.	Se cuenta con suficientes recursos	X	
2.	Se cuenta con fondos extras para imprevistos	X	
	<b>Administrativos</b>		
3.	Se obtiene la autorización legal	X	
4.	Se tiene estudio de impacto ambiental	X	
5.	Se tiene representación legal	X	
6.	Existen leyes que amparan el proyecto	X	
7.	Se tiene bien definido la cobertura del proyecto	X	
8.	Se tienen los insumos necesarios para el proyecto	X	
9.	Se tiene la tecnología apropiada para el proyecto	X	
10.	Se han definido claramente las metas	X	
	<b>Mercadeo</b>		
11.	Satisface las necesidades de la población	X	
12.	El proyecto es accesible a la población en general	X	
13.	Se cuenta con el personal autorizado para la ejecución del proyecto	X	
	<b>Política</b>		
14.	La institución se hará responsable del proyecto	X	
15.	Es de vital importancia para la institución	X	
	<b>Cultural</b>		
16.	Responde a las expectativas culturales de la Municipalidad	X	
17.	El proyecto impulsa la equidad del género	X	
	<b>Social</b>		
18.	El proyecto genera conflictos entre los grupos sociales		X
19.	El proyecto beneficia a la mayoría de la población	X	
20.	Toma en cuenta a las personas sin importar el nivel académico	X	
	<b>Total por opción</b>	<b>19</b>	<b>1</b>

**1.5. El problema seleccionado**

Inexistencia de documentos de datos históricos del municipio de San Vicente Pacaya departamento de Escuintla.

**1.6. Solución del Problema**

Elaboración de la monografía del municipio de San Vicente Pacaya, departamento de Escuintla.

## **CAPÍTULO II**

### **PERFIL DEL PROYECTO**

#### **2.1 Aspectos Generales**

##### **2.1.1. Nombre del Proyecto**

Elaboración de la monografía del municipio de San Vicente Pacaya, departamento de Escuintla.

##### **2.1.2. Problema**

Inexistencia de documentos de datos históricos del municipio de San Vicente Pacaya, departamento de Escuintla.

##### **2.1.3. Localización**

4a. Av. y 7a. Calle, San Vicente Pacaya, Escuintla

##### **2.1.4. Unidad Ejecutora**

Facultad de Humanidades

##### **2.1.5. Tipo de Proyecto**

De producto educativo

#### **2.2 Descripción del proyecto**

Consiste en la elaboración de la monografía del municipio de San Vicente Pacaya, departamento de Escuintla. Se llevo a cabo con la ayuda del alcalde y miembros del consejo municipal para obtener la información pronta y eficaz sobre lo investigado.

Se socializó con el consejo, alcalde y epesista a líderes comunitarios y estudiantes de la población.

#### **2.3 Justificación**

Este proyecto facilitará a la población conocer datos históricos, socioeconómicos, culturales, deportivos, sociales y turísticos, temas relacionados con su entorno, siendo necesario para ello redactar un documento, reproducirlo y distribuirlo a las diferentes instituciones, establecimientos educativos, oficiales y privados del municipio.

## **2.4 Objetivos del proyecto**

### **2.4.1. Generales**

Contribuir con la educación y la población en general del municipio de San Vicente Pacaya, departamento de Escuintla.

### **2.4.2. Específicos**

- Elaborar un documento de información sobre la monografía del municipio de San Vicente Pacaya, departamento de Escuintla.
- Sociabilizar, ante las autoridades competentes el documento.

### **2.5. Metas**

- Elaboración de 40 ejemplares de la monografía del municipio de San Vicente Pacaya, departamento de Escuintla.
- Presentar el documento a la municipalidad y población en general.

### **2.6. Beneficiarios**

#### **2.6.1. Directos**

- Municipalidad.
- Estudiantes

#### **2.6.2. Indirectos**

Población en general

### **2.7. Fuentes de Financiamiento y Presupuesto**

Autogestión Institucional

<b>RECURSOS</b>	<b>COSTO EN QUETZALES</b>
Fotocopias de investigación	Q. 150.00
Alquiler de Computadoras	Q. 250.00
Internet	Q. 170.00
Fotocopias para la investigación	Q 150.00
Resmas de Hojas	Q. 200.00
Fotografías	Q. 200.00
Escaneado	Q. 200.00
Material de la impresión del trabajo	Q. 300.00
Teclado de información	Q. 350.00
Accesorios para computadoras	Q 300.00
Disket	Q 100.00
Impresión de Documentos	Q 2000.00
Cd, marcadores, lapiceros, lápices	Q 200.00
Empastado	Q 200.00
Transporte para distribución	Q 600.00
Socialización de documentos	Q 400.00
Imprevistos	Q 300.00
<b>TOTAL</b>	<b>Q. 6070.00</b>



## 2.8. Cronograma de actividades de ejecución del proyecto

Abril a Julio de 2008

No.	ACTIVIDADES	ABRIL				MAYO				JUNIO				JULIO			
		1	2	3	4	1	2	3	4	1	2	3	4	1	2	3	4
1	Esquematización del tema	■															
2	Selección de temas		■														
3	Realización de investigación			■	■	■	■	■	■								
4	Análisis documental							■	■								
5	Recopilación de datos								■	■							
6	Redacción y Revisión del folleto								■	■	■	■					
7	Socialización de documentos												■				
8	Corrección e impresión del documento													■			
9	Distribución del documento a la municipalidad, establecimientos educativos e instituciones del municipio de San Vicente Pacaya														■		
10	Evaluación del proyecto															■	
11	Presentación de documentos a estudiantes y municipalidad																■

## **2.9. Recursos**

### **2.9.1. Humanos**

- Personal administrativo
- Personal operativo
- Personal de servicio
- Usuarios

### **2.9.2. Materiales**

- Hojas de papel bond
- Tinta de computadora
- Lápiz, cuaderno de apuntes
- Fólderes y marcadores

### **2.9.3. Físicos**

Edificio de la municipalidad del municipio de San Vicente Pacaya,  
departamento de Escuintla.

### **2.9.4. Financiamiento**

Autogestión institucional.

## **CAPÍTULO III**

### **PROCESO DE EJECUCIÓN DEL PROYECTO**

#### **3.1. Actividades y resultados**

##### **3.1.1. Esquematización del tema**

Esta actividad se llevo a cabo el día 1 de abril en donde se esquematizó el tema, para tener una buena elaboración de documento informativo.

Resultado de esta información se llevó a cabo mediante un documento.

##### **3.1.2. Selección de temas**

Del 10 al 14 de abril se eligió el tema el cual sirvió de guía y de esta manera se logró la información.

##### **3.1.3. Realización de investigación**

Del 17 de abril al 18 de mayo. El resultado de esto se logró la información sobre la monografía del municipio del San Vicente Pacaya, departamento de Escuintla.

##### **3.1.4. Análisis documental**

Este trabajo se realizó del 14 al 25 de mayo en cual se analizó el documento y se tuvo el resultado de rectificar y enmendar errores que surgieron en el desarrollo del mismo.

##### **3.1.5. Recopilación de datos**

Este trabajo se realizó del 21 de mayo al 05 de junio, en el cual se logró recopilar los datos en la municipalidad mediante entrevista con algunas personas e investigación en algunos folletos.

##### **3.1.6. Redacción y revisión del folleto**

Esta actividad se efectuó del 21 de mayo al 10 de junio y como resultado se obtuvo una mejor redacción y corrección en el trabajo.

##### **3.1.7. Socialización del documento**

Este documento se socializó el 25 de junio del 2008, el cual se logró obtener recomendaciones importantes por los participantes en la socialización

##### **3.1.8. Corrección e impresión del documento**

Se corrigió y luego se hizo la impresión del documento del 1 al 6 de julio

### **3.1.9. Distribución del documento**

Se distribuyó el documento en la semana del 13 al 17 de julio en distintos establecimientos educativos e instituciones y municipalidad del municipio de San Vicente Pacaya, departamento de Escuintla.

### **3.1.10. Evaluación del proyecto**

El proyecto se evaluó del 21 al 24 de julio.

### **3.1.11. Presentación de documentos a estudiantes**

En la semana del 27 al 31 de julio se presentó el documento a la municipalidad y estudiantes de algunos centros educativos en el municipio del San Vicente Pacaya, departamento de Escuintla.

### **3.1.12. Productos y logros**

Monografía del municipio de San Vicente Pacaya.

**MONOGRAFÍA DEL MUNICIPIO DE SAN VICENTE PACAYA,  
DEPARTAMENTO DE ESCUINTLA**



**ANA JANNETH VELÁSQUEZ ESTRADA**

## INDICE

	Página
Objetivos	1
I Antecedentes	2
II Datos históricos	2
III Etimología	4
IV Costumbres	4
V Tradiciones	5
VI Extensión territorial	6
VII Extensión poblacional	16
VIII El expansionismo moderno y el cambio sociocultural	20
IX Artesanía	21
X Infraestructura educativa	21
Bibliografía	29

## **OBJETIVOS**

### **General**

- Contribuir con la comunidad de San Vicente Pacaya dando un documento de información sobre la monografía del mismo, para un conocimiento de enseñanza aprendizaje.

### **Específicos**

- Recopilar información para el diseño del documento de la monografía del municipio de San Vicente Pacaya.
- Tomar fotografías de cómo se encuentra en la actualidad el municipio de San Vicente Pacaya.
- Entrevistar algunas autoridades y personas que conocen de antecedentes históricos para dejarlos plasmados en la monografía.

## I Antecedentes

La monografía del municipio de San Vicente Pacaya, del Departamento de Escuintla, se caracteriza por procesos socioculturales, económicos y políticos que han trascendido a nivel nacional. Entre las especificidades de este desarrollo, se enfatiza en este primer apartado monográfico lo relacionado con el origen del nombre del municipio. Fundación del poblado y acuerdos gubernativos y decretos históricos del municipio. Es importante situarnos en este contexto para considerar el fenómeno que ha surgido como consecuencia del expansionismo moderno y el cambio cultural del municipio en estudio. Luego se construye un análisis descriptivo del ulterior devenir histórico, enfatizando en los aspectos de configuración del Municipio en sus niveles de inserción en el contexto general del país.

## II Datos históricos

### 2. Origen del nombre de San Vicente Pacaya

Originalmente el municipio, era conocido como Pacayita o Pacallita, dato que se remonta al año 1867. El 7 de noviembre de 1867, el entonces presidente de la República mariscal Vicente Cerna, visitó el poblado el cual pertenecía al departamento de Amatitlán. La Gaceta de Guatemala en su No. 63 publicó el 23 de noviembre de 1867: El 7 salió su excelencia acompañado de las mismas personas con dirección a Palín, y después de haber aceptado un almuerzo que tenía preparado el Sr. Don M. Paiz vecino principal de aquella Villa, recibió a la municipalidad, visitando en seguida las escuelas y la iglesia parroquial. A medio día se dirigió a un pueblecito inmediato, llamado Pacayita, en donde el Coronel don Rafael Godoy, que tiene allí casa establecida, le recibió y atendió de manera obsequiosa. Los vecinos de esa naciente población, que está llamada por la bondad de su clima y sus feraces terrenos a tener un gran aumento. Significaban



de mil maneras su satisfacción al recibir la visita de S. E. y pidieron a una voz que para recordar siempre esa ocasión se cambiase el nombre del pueblo, denominándose en los sucesivos San Vicente.

Los habitantes recuerdan al extinto Mariscal con reconocimiento por haberles obsequiado la imagen de San Vicente Mártir Patrón del Pueblo y por haber sido el fundador del municipio obsequiando los terrenos a sus primeros pobladores.

Este municipio al ser fundado se llamó primeramente, San Vicente Mártir, más tarde, le fue cambiado por el de San Vicente Pacaya debido a la proximidad del Volcán de Pacaya que es de fácil acceso y muy visitado.

Antiguamente al ser fundado San Vicente como municipio formó parte integrante del municipio de Amatitlán; pero durante la Administración del General Jorge Ubico, Amatitlán fue incorporado al departamento de Guatemala como municipio y San Vicente Pacaya pasó a formar parte del Departamento de Escuintla como lo es en la actualidad.

El arzobispo doctor Pedro Cortés y Larraz al realizar su visita pastoral a la parroquia de San Cristóbal Amatitlán en diciembre de 1769, escribe sobre San Vicente:

La cabecera parroquial pertenece a la hacienda Pacayita, distante 3 leguas, sin mencionar el número de sus habitantes, que con el sitio de Anís pertenecía a los dominicos: "Las cosechas de este territorio son maíces, frutas, caña, ganados y los indios se arbitran a pescar en la laguna. Hay alguna y bastante desnudez. El idioma que se habla es Pocomán, aunque muchos saben el castellano.

## **2.1. Fundación del poblado**

En los procesos previos a la Reforma Liberal, en ese contexto surge:

Por acdo. gub. del 26 de noviembre de 1867 se creó el municipio:

Examinada la solicitud que han elevado al Gobierno el auxiliar y vecinos de

la aldea la Pacallita sobre que dicha reducción se erija en pueblo estableciéndose la Municipalidad que corresponde. Resultando del expediente instruido con tal fin, que aquella aldea, con las rancherías anexas tiene el número de vecinos que la ley designa para formar pueblos y poder establecer la respectiva Municipalidad.



Casco Urbano del Municipio de San Vicente Pacaya

## **2.2. Acuerdos gubernativos y decretos históricos del municipio.**

- Por acuerdo gubernativo del 22 de octubre de 1867 la aldea El Pozo hoy el patrocinio se segregó de Palín y se Anexo a San Vicente Pacaya.
- Según acuerdo gubernativo el 13 de diciembre de 1904 dispuso que se levantase una suscripción en el municipio para pagar los honorarios de la medida de sus tierras, así como el pago de los excesos que se le adjudican.

### **III Etimología**

El origen del nombre de San Vicente Pacaya, originalmente el poblado era conocido como pacayita o pacallita en el año 1867.

Este municipio al ser fundado se llamo primeramente, San Vicente Mártir, mas tarde fue cambiado por San Vicente Pacaya debido a la proximidad del volcán de Pacaya.

### **IV Costumbres**

En el programa de celebración nunca faltan actividades importantes como las siguientes:

Las Loas, es un tipo de teatro que se realiza en las esquinas por donde pasará el rezado el cual es muy peculiar, este rezado no es llevado en hombros sino en una carreta de bueyes. Según cuenta la leyenda que cuando sacaron al Mariscal Vicente Cerna, la pasó regalando la imagen de San Vicente Mártir, debido a su refugio y en su huída no fue posible llevarla.

La población en esos años era muy pequeña y como no había suficientes personas para llevarla en hombros se opto por llevarla en una carreta de bueyes, quedando esto como una tradición del poblado. Durante el trayecto del poblado se efectúan bailes denominados el de Moros, el de animales, El de la conquista, estos tienen mas de cien años de efectuarse en esta fecha.

Para la festividad de Semana Santa al igual que la feria se realizan con bastante fervor, actividades como procesiones que se efectúan el quinto viernes de cuaresma donde participan aproximadamente cincuenta y seis cargadores y en todas las calles del casco urbano por donde pasa la procesión es adornada por las tradicionales alfombras.

Esta procesión sale de la iglesia parroquial a las cuatro de la tarde y vuelve a las once de la noche. Otra de las actividades que se realizan durante esta celebración son las tradicionales pasquines, las cuales amanecen tirados por las

calles de San Vicente el día Jueves Santo, estos son realizados por jóvenes que van dirigidos hacia las autoridades municipales, las instituciones y muchas veces hacia la vida privada de algunas personas. Esta tradición cuenta con treinta y cinco años aproximadamente de realizarse, el día viernes santo continúa la celebración de la semana santa con la procesión y un Viacrusis en vivo el cual es realizado por los jóvenes de la población.

## **V Tradiciones**

Las tradiciones a nivel urbano se enmarcan en las prácticas que tiene un carácter general para casi todo el lo que acontece en la sociedad guatemalteca. Es decir giran en relación al calendario religioso de la iglesia católica. Sin embargo adquieren aspectos específicos, dependiendo del tipo de evento.

La feria titular de San Vicente Pacaya tiene inmersas muchas manifestaciones y costumbres que se han convertido en tradiciones debido a la práctica de muchos años. Para organizar esta importante fiesta, celebrada en honor a San Vicente Mártir el 22 de enero se conforma un comité pro-festejos de la feria, dicho comité es organizado en forma temporal.

## **VI Extensión territorial**

### **6. Extensión del municipio**

Según el Diccionario Geográfico de Guatemala en su edición de 1980 el municipio de San Vicente Pacaya cuenta con un área aproximada de 236 kilómetros cuadrados.

#### **6.1. Colindancias aproximadas**

El municipio se encuentra ubicado a una altura de 1.680 metros sobre el nivel del mar, su ubicación geográfica con respecto al planeta es la siguiente:

**LATITUD 14° 24' 51" Norte**

**LONGITUD 90° 28' N8 Oeste**

En el mapa elaborado por el Instituto Geográfico Nacional, San Vicente Pacaya se encuentra en las hojas cartográficas mencionada son:

**NORTE:** Amatitlán y Villa Canales (Guatemala)

**SUR:** Guanagazapa (Escuintla)

**ESTE:** Barberena (Santa Rosa)

**OESTE:** Escuintla y Palín (Escuintla)

El diccionario Geográfico de Guatemala, en edición de 1980, señala los siguientes accidentes geográficos.

Parajes

Cueva de los Coches

El injerto

El Rabón

El Rodeo

Los Arenales

Los Quequexques

Plan de Cortés

Accidentes orográficos

Volcán de Pacaya

Cerro Chino

## 6.2. Fauna

Entre la tradición oral se cuenta entre los ancianos de la comunidad, que el municipio de San Vicente Pacaya era una región favorecida por diversidad de Fauna, sin embargo en la actualidad la destrucción de la vegetación natural en la región también ha afectado profundamente la fauna del área, ya que tal vegetación constituía el hábitat natural de diversas especies de mamíferos, reptiles, aves, etc. En el área ha disminuido las diversas especies a causa de la cacería.

La destrucción de la vegetación natural en la región también ha afectado profundamente la fauna del oreo, ya que tal vegetación constituía el hábitat natural de diversas especies de aves. Mamíferos, reptiles, etc. Además se han disminuido las poblaciones de los mismos a causa de la cacería. La información a la fauna silvestre se presenta en el Anexo Fauna.

### 6.2.1. Mamíferos

Se reportan 28 especies. En su mayoría especies pequeñas (roedores, murciélagos, ardillas) pero también se encuentran algunos más grandes como conejos, armadillos gatos de monte, coyotes. En franca decadencia poblacional.

Los mamíferos que se encuentran en la región del Volcán Pacaya son el coyote Canis latrans. Gato de monte Urocyon cinereo argenteus; cuerpo

espín Coendu mexicanus. Armadillo Dasypus novencintus tepezcuintle agouti paca; El Zorrillo Mephitis Macroura. Comadreja Mustela frenata. Son abundantes los roedores. Peromyscus sp y

Reithrodontomys sp. Heteromys Sp, Baiomys Sp, y Oryzomys: Los murciélagos Ptenorotus spp.; Miotis spp.; Phyllostomus spp. ardillas Sciurus sp. y el conejo Silvilagus floridanus. (Anexo a mamíferos)

Se considera que en la actualidad los individuos de las especies mayores. No forman poblaciones estables capaces de sobrevivir en un futuro, debido a la destrucción acelerada de su hábitat, restringiéndose a territorios bastantes reducidos y aislados sin conexiones con otras áreas boscosos.

Se han reportado más de ciento cincuenta especies incluyendo residentes permanentes, estacionales y migratorias.

En el área del parque se encuentra una amplia variedad de hábitat bosque de pinos, pastizales, matorrales, terrenos agrícolas, bosque latí foliado, estas condiciones favorecen una diversidad de especies de fauno debido a lo que se le llama "Efecto de margen". En una zona de bosque latí foliado pueden presentarse varias especies de aves que están bien adaptadas a ese hábitat.

Además de los bosques del área del volcán y la laguna Calderas brindan un lugar muy importante en la ruta de varias especies migratorias, principalmente de un sinnúmero de aves como: mosqueros Muscivora forticata Tyrannus tyrannus y carpintero Sphyrapicus varius: golondrinos. Hirundo rustica. Riparia riparia zambullidorcito Podiceps Dominicus. Gallareta Fulica americana. y varios anátidos como Anas affinis . Qxyura jamaicensis (INAFKR 1983)

Son comunes los chocoyos Arantinaa holchloa, palomos Zenaida asiática: chipes. Wilsonia pisiulla. Denroica townsendii: azulejo Sialia Sialis; Tordo

Tangavius arneus; sensontle Mimuis ailvus Tolobojos. Asphata aularis Guardabarranca, Myadestes Obscurus: Salton Atlapetes auturales: clarinero Cassidix mexicanus Coronadito Zonatrficha capensis. Ver anexo II Avifauna.

### 6.2.2. Peces

Existen cinco especies reportadas para la laguna Calderas la Pepesca (Astyanax sp), pescadito (Poecilistes sp) y los pupos (Mollinesia y Profundulos) especies locales introducidos del lago de Amatitlán, además se introdujo tres especies exóticas como la lobina negra (micropterus salmoides) y la carpo (ciprinus sp). Durante los años cincuenta. (Holloway 1974) Recientemente se introdujo la Tilapia sp.

### 6.2.3. Herpetofauna

La herpetofauna de la vertiente del Pacífico de Guatemala contiene 127 especies de anfibios y reptiles, haciendo de está región herpetológicamente una de las más ricas en Centro América Nuclear.

Dentro de los grupos que se encuentran en mayor peligro en el oreo del volcán de Pacaya son las especies de Ranas (Fam. Hylidae) y salamandras (Fam. Pletodontidae) que viven en los bosques subtropicales húmedos y boques nubosos del altiplano del país.

Dentro de las zonas con alturas por encima de los 1000 msnm. se encuentran más anfibios en los bosques húmedos dentro de ellos destacan los géneros de salamandras Pseudoeurycea sp, Biolitoglossa sp, Oedipina sp, . En los anuros se encuentran Eleutherodactylus sp y otros géneros



como Hyla sp. Bufo sp Smilisca sp. Entre las serpientes se pueden encontrar los géneros Geophis sp, Mastridium sp, Trimetopón sp Micrurus sp y otras. En los cerros altos son comunes las lagartijas de los géneros Basiliscus sp Sceloporus sp Sphenomorphus sp y Corytophanes sp las culebras Dryadophis spp Geophis; Oxybelis spp Bothriechis spp (Campbell y Vanini 1988) ver anexo Fauna.

#### **6.2.4. Especies en Peligro de Extinción**

Se clasifican estas especies por los cambios radicales que han sufrido en las condiciones ecológicas de sus comunidades o por algún tipo de presiones directas sobre sus poblaciones o individuos, al extremo de reducir su cantidad a un punto crítico tal que puede extinguirse localmente.

Las principales razones que han llevado a las diferentes poblaciones de fauna a un estado crítico son:

- La deforestación para la habilitación de tierras para la agricultura o urbanización.
- La degradación de los hábitats de las poblaciones de fauna por la extracción de leño y otros productos.
- La cacería indiscriminada de algunas de las especies.
- Los incendios forestales provocados por las erupciones volcánicas.

La fauna de esta zona se encuentra tipificada por especies en peligro de extinción. Dentro del grupo de los mamíferos mayores, tres especies se

encuentran incluidas dentro de los listados rojos para Guatemala, (Coyote, armadillo y tepezcuintle). Lo que representa alrededor del 35% de los mamíferos mayores de que se pueden encontrar en el área. (CONAP 1997).

El porque Volcán Pacaya ya ha perdido especies y formas lo que demuestra las graves y continuas amenazas o que están sometidos especialmente los mamíferos silvestres. Esto ha sucedido en él porque donde ya no se encuentran la mayoría de mamíferos mayores.

En cada uno de los volcanes del país se encontró floró y fauno asociado en comunidades, y en algunos grupos, a llegado a tener una extrema adaptación latitudinal que les impide salir de “su volcán” o sea que cada volcán es una isla biótica para las poblaciones que no pueden abandonarlo, por ejemplo; cierto grupo de anfibios como las salamandras que ocupan micro ecosistemas en el agua contenida en las bromelias epifitas (gallitos), este aislamiento geográfico también produce aislamiento reproductivo, y este factor conduce a la fijación genética de características propias, es decir se crean especies endémicas únicas. De tal manera que los conos volcánicos deben de ser adecuadamente protegidos.

### 6.3. Flora

Debido a la presión del uso de la tierra que existe en la región, él porque es de suma importancia pero el futuro conservar comunidades que estén en peligro de extinción. Dentro del porque se encuentran una diversidad muy amplia de tipos vegetativos. Las erupciones del volcán periódicamente han destruido la vegetación en varias áreas. Causando una reversión o la etapa primaria de sucesión (Fitzpatrick 1975) Anexo II Flora.

Las especies que merecen mención especial: Pino triste (Pinus Pseudostrobus), el cedro de Pacaya, Cedrela Pacayana y varias orquídeas consideradas raras.

Las comunidades vegetativas principales incluyen lo siguiente:

1. Las comunidades primitivas de litofitas (musgos, orquídea bromelias araceas en los flujos de la lava.
2. Los pinares/pastizales naturales, también en los flujos de lava.
3. Las comunidades de matorrales en las áreas de suelo no bien desarrollados.
4. Las comunidades de orquídeas y otras plantas que se han adaptado a las condiciones singulares de las fumarolas y solfatarras.
5. El bosque clímax el cuál se encuentro aun en Cerro Hoja de Queso y en una zona que se extiende desde Cerro Grande hasta Cerro Chino en la actualidad están bastante perturbados.
6. Las comunidades de epifitas como orquídeas, bromelias, araceas, etc que se encuentran en el bosque.
7. Las comunidades de Bambú que están asociadas con disturbios (derrumbes etc.) dentro del bosque.
8. Las comunidades de plantas acuáticas que se encuentran en el agua poco profundo de la laguna caldera.

La mayoría de vegetación natural alrededor de San Francisco de Soles y San José Calderas se han reemplazado con maizales, cafetales y

pastizales. En muchos casos están ubicados en pendientes de cuarenta o cien por ciento. (Fitzpatrick 1975).

### 6.3.1. Especies de Flora Amenazadas

Ante lo grave deterioro que está sufriendo la vegetación del área del Parque Nacional Volcán Pacaya, lo que tiende a incrementarse en años venideros, muchas especies están amenazadas, en la actualidad Guatemala forma parte del convenio sobre especies en peligro de extinción (CITES), convenio formulado en 1973 con el objeto de proteger la vida silvestre en este sentido, Guatemala tiene la responsabilidad no solo de proteger sus propias especies sino de proteger las especies nativas de otros países que pueden ingresar al país como artículos de comercio.

A nivel nacional se tiene un listado de las especies amenazadas, un análisis más detallado de la situación de la flora en el volcán de Pacaya, pone de manifiesto que realmente el número de especies amenazadas es grande, las cuales están sometidas actualmente a una sobre-explotación y a un deterioro constante por las erupciones volcánicas. Estas son: Cedros, Cedrela Pacayana; C. Imparinata; Pinos Pinus Pseudostrobus; Pinus Oocarpa; Roble, Quercus spp; Laurel, Nectandra Menbronaceae; aliso. Alnus arauta, Alnus jorullensis; Anona blanca anona diversiflora; Anona purpúrea Alutescens; Manzanote, Qlmedieella bestecheriana diversas especies de las familia bromeliáceas. Tillandsia usneoides Catopsios spp, araceas Philodendrom spp Anhtricum spp. y Orchidaceas Bothriochilus guatemalensis Bleti purpurata; licaste cruenta; odontoglossum Laeve (CONAP 1997)

## **6.4. Sistema Hidrológico**

### **6.4.1. Red de Drenajes**

El área del volcán se ubica dentro de la cuenca del río María Linda o Michatoya, no posee ninguna corriente permanente, únicamente corrientes efímeras, formada durante la ocurrencia de precipitaciones, las cuales disminuyen o aumentan su caudal con base a la intensidad de las mismas. Como producto del relieve existente el desagüe de las quebradas corrientes efímeras, en eventos de precipitación intensa son rápidos debido al corto tiempo de concentración. (Pereira 1990).

### **6.4.2. Aguas Superficiales**

La única fuente de agua superficial del parque la constituye la Laguna de Calderas, con una extensión superficial de 32.40 hectáreas. El agua de la laguna es utilizada principalmente para consumo humano por los moradores asentados en la micro-cuenca y por 14 poblaciones aledañas a la misma con 7.797 habitantes en total.

Para este consumo existen instaladas 4 bombas de diferentes capacidades que llevan el agua a las aldeas citadas. Adicionalmente, pobladores de caseríos y fincas cercanas a la laguna, se desplazan hacia la misma en búsqueda de agua.

A pesar de existir sistemas de distribución de agua potable, la aldea San José Calderas en todo el tiempo utiliza el agua a nivel de la laguna para aseo personal, lavado de ropa y recolección de recipientes, como resultado de sistema de bombeo no funciona regularmente. Las demás aldeas incrementan su consumo por sistema de bombeo por la época seca.

### **4.6.3 Aguas Subterráneas**

Al presente no se ha efectuado un análisis sobre dicho recurso. No obstante lo anterior en actividades de perforaciones con fines geotérmicos efectuados en el área se ha encontrado flujos subterráneos que deben estudiarse con mayor intensidad.

#### **6.4.3. Uso potencial del agua.**

De acuerdo a la tendencia actual, el uso potencial de agua lo constituye el ser humano; sin embargo puede promoverse algunos usos recreativos, siempre y cuando se efectúen al amparo de manejo de recursos.

Los suelos presentes en el área del volcán corresponden al Detective del Pacífico, diferenciando el volcánico, metafórico y sedimentario, de moderada a altamente susceptible a la erosión, debido a las fuertes pendientes (URL 1987) Pertenecen a la serie de suelos Palín, Metapa, Escuintla y Pacaya.

Los suelos en el área del porque son un reflejo de su origen volcánico. Los suelos son generalmente permeables con alto contenido de arena y grava en los horizontes A y B. Las texturas en los horizontes A, se extienden del suelo franco arenoso a otro suelo arenoso arcilloso, con profundidades entre 8 a 20 cms. El horizonte B está formado especialmente por una arena arcillosa y grava con profundidad de 40 a 60 cms. el material principalmente del horizonte C es también bastante permeable.

Debido a la alta permeabilidad de los suelos en lo cuenco de la laguna y el lodo este de cerro grande, la erosión laminar no es generalmente un problema serio. Sin embargo la erosión de las cárcavas y surcos presenta un alto peligro de erosión avanzada en las laderas escarpadas, debido a la falta de cohesión de estas aberturas.

El valor nutritivo de las tierras activado también parece ser consecuencia de su naturaleza volcánica. Las tierras son generalmente ricas en potasio, bajos en fósforo y Variables en contenido de nitrógeno. El Ph es ligeramente ácido, variando entre los 6 y los 6.95.

### VII Extensión poblacional

Según el censo realizado por el Instituto Nacional de Estadística (INE) en 1994, San Vicente Pacaya contaba con 7.883 habitantes, la población económicamente activa masculina era de 2.574 hombres y 1991 mujeres haciendo un total de 2.765 representando el 26% de la población total.

#### DISTRIBUCION POBLACIONAL POR SEXO EN LA CABECERA MUNICIPAL Y ALDEAS

<b>CENTRO POBLADO</b>	<b>HOMBRES</b>	<b>MUJERES</b>	<b>TOTAL</b>	<b>PORCENTAJE</b>
San Vicente Pacaya	2540	2428	4968	55.44%
Bejucal	134	131	265	2.96 %
Los Chagüites	59	65	124	1.38 %
San Francisco de Sales	229	202	431	4.81%
El Cedro	319	281	600	6.70%
El Patrocinio	513	454	967	10.79%
Casas viejas	24	18	42	0.47%
El Caracol	22	12	34	0.38%
El Rodeo	46	41	87	0.97%
Los Ríos	142	121	263	2.93%
Los Jazmines	14	11	25	0.28%
El Silencio	42	35	77	0.86%
<b>TOTALES</b>	<b>4084</b>	<b>3799</b>	<b>7833</b>	<b>87.97%</b>

Fuente: X censo Poblacional INE, 1994 Elaboración propia

## DISTRIBUCIÓN POBLACIONAL POR SEXO EN OTROS CENTROS POBLADOS

CATEGORIA	HOMBRES	MUJERES	TOTAL	PORCENTAJE
Fincas	565	513	1078	12.03%
<b>Totales</b>	<b>565</b>	<b>513</b>	<b>1078</b>	<b>12.03%</b>

Fuente: ATLAS CONOZCAMOS GUATEMALA (Publicación Electrónicas, CD) X Censo Poblacional INE, 1994. Elaboración Propia.

### 7.1. Estructura social actual

El municipio de San Vicente Pacaya centra su principal atractivo por su cercanía al Parque Nacional del Volcán de Pacaya. En el caso urbano existen los servicios básicos: energía Eléctrica pública y domiciliar, agua potable, drenajes, educación pública, atención médica, asociaciones, servicio de telefonía privada y comunitaria, Policía Nacional Civil, en otros.

Un papel importante en el municipio lo representan los medios de comunicación: Se distribuyen los periódicos de mayor aceptación, Se escuchan las radios del Departamento de Guatemala.

Cuando alguna persona de la comunidad necesita difundir determinada información o aviso importante, acude a la Iglesia Misión Asamblea de Dios la cual presta su servicio por medio de un alta voz, este servicio es gratuito para todo el poblado.

El municipio se encuentra conformado por distintos grupos y organizaciones de tipo comunitario que tiene como fin común la búsqueda del desarrollo de San Vicente Pacaya.



## 7.2. Religión

El municipio de San Vicente Pacaya cuenta con dos organizaciones religiosas, la religión católica que es profesada por la mayoría de la población; la religión evangélica que es profesada por un sector de la población. Dentro del municipio funciona un templo espiritista el cual es visitado por cierto número de habitantes. Dentro de la iglesia católica existen grupos de cofradías, catequistas y juveniles.



Iglesia católica

## 7.3. Política

Esta organización se conforma por los partidos políticos donde participan las diversas personalidades del municipio. Actualmente la municipalidad del municipio es administrada por el señor alcalde Juventino Pineda del Partido Unidad Nacional de la Esperanza (UNE).



Epesista con el Señor Alcalde Municipal



Epesista con el Señor Vicealcalde

#### **7.4. Turismo**

El principal atractivo turístico del Municipio de San Vicente Pacaya es el Parque Nacional Volcán Pacaya, es una de las áreas que reúne la característica de fingir como uno de los parques naturales más importantes del País, y que desde hace muchos años es admirado y visitado ya que en el se combinan manifestaciones de la actividad volcánica con un paisaje espectacular que incluye la laguna de calderas.

Comprende una extensión de 1800 hectáreas que albergan ecosistemas, rasgos naturales, geomorfológicos, bellezas escénicas y especies de flora y fauna de valor científico de interés nacional e internacional.

Volcán Pacaya u la Laguna de las Calderas, fueron declarados como Parque Nacional y Volcán Pacaya el 20 de julio de 1963, actualmente es administrado por el Instituto Nacional de Bosques INAB, se ubica aproximadamente en una elevación que varía de 300 a los 2400 metros sobre el nivel del mar.



Laguna de Calderas



Volcán de Pacaya

## VIII El expansionismo moderno y el cambio sociocultural

### 8. Cultura

La población de San Vicente Pacaya, al igual que todas las comunidades están expuestas a las culturas globalizadoras. A pesar de la pobreza, de alguna manera llega al mundo a cada casa. Donde hay energía eléctrica. Esta comunidad en su conjunto no ha tenido rasgos muy específicos u originales de configuración. Es decir las decisiones propias no son elementos culturales que hayan generado procesos de tipificación de cultura propia. Los procesos de apropiación han sido mas de enajenación que autodefinición identitaria de cultura propia.

#### 8.1. Factores que influyen en la pérdida de la identidad cultural:

Los factores que influyen o inciden en la pérdida o transformación de la identidad cultural, podemos mencionar en orden importancia los siguientes:

- La televisión por Cable
- La radio, particularmente la de influencia mexicana
- La sectas fundamentalistas
- El comercio en la introducción de nuevos productos no necesarios de consumo
- La falta de escuelas
- Los procesos de migración a otros lugares, donde se adquieren otras costumbres
- El turismo constante que visita el Volcán de Pacaya.

#### 8.2. Actividades que se realizan para la recuperación de la identidad cultural:

Evidentemente no existen programas de recuperación de la identidad cultural, sin embargo se pudo constatar algunos intentos por rescatar estos aspectos. Entre las actividades que se están realizando, aunque muy ocurrentes, esta la compra de máscaras para la realización de los bailes tradicionales.

Es lamentable que esta población se encuentre aislada de los procesos de recuperación sociocultural a todo nivel. Es necesario implementar programas en esa dirección.

## IX Artesanía

Algunos habitantes de varias aldeas se dedican a la fabricación de canastos y petates, elaborando los mismos de forma rudimentaria. Utilizando la planta acuática llamada Tul para la fabricación de petates y el bajareque para la fabricación de canastos y vendiéndoselo a los vecinos, siendo esto únicamente en el tiempo que se corta el café.

## X Infraestructura educativa

Uno de los aspectos importantes de los municipios de San Vicente Pacaya es el sector educativo, para el año de 1994 en el censo del municipio elaborado por el Instituto Nacional de Estadística muestra la cobertura escolar en el municipio.



Escuela Fernando Cruz

### COBERTURA EDUCATIVA POR NIVELES

NIVEL EDUCATIVO	No. DE ALUMNOS
PRE-PRIMARIA	244
PRIMARIA	4118
MEDIA	467
SUPERIOR	11
<b>TOTAL</b>	<b>4840</b>

Instituto Nacional de Estadística Décimo Censo de Población y habitación.

### **10.1. Centros Educativos**

Centros Educativos del Municipio de San Vicente Pacaya

- ESCUELA PRIMARIA “FERNANDO CRUZ” Ubicada en 13ª calle 4-67 de esta población.
- ESCUELA PRIMARIA “RURAL MIXTA EL CALVARIO” Ubicada en 4ta. avenida 13 calle de esta población.
- ESCUELA DE PARVULOS “FERNANDO CRUZ” ubicado en 4ta. Avenida y 6ta. calle de esta población.
- INSTITUTO BÁSICO POR COOPERATIVA (INBACO) Ubicado en 4ta. Avenida y 6ta. calle de este municipio.
- ESCUELA OFICIAL RURAL MIXTA “EL PATROCINIO” ubicada en aldea El Patrocinio.
- ESCUELA OFICIAL RURAL MIXTA “LOS RÍOS”, ubicada en aldea los ríos.
- ESCUELA OFICIAL RURAL MIXTA “VALENTIN ABASCAL” Ubicada en la Aldea José, El Bejucal.
- ESCUELA OFICIAL RURAL MIXTA “SAN FRANCISCO DE SALES”, ubicada en la aldea Francisco de Sales.

- ESCUELA OFICIAL RURAL MIXTA “CONCEPCION EL CEDRO”. ubicada en aldea el cedro.
- ESCUELA NACIONAL COMUNITARIO “NUEVO MEXICO”, ubicada en comunidad Nuevo México.
- ESCUELA NACIONAL COMUNIDAD “LOS CHAGUITES”, ubicada en aldea los Chagüites.
- ESCUELA NACIONAL COMUNITARIA SAN NICOLAS, ubicada en comunidad san Nicolás.
- ESCUELA NACIONAL COMUNITARIA EL SILENCIO, ubicada en el parcelamiento El Silencio.

## **10.2 Infraestructura productiva.**

### **10.2.1. Agrícola.**

La producción agrícola del municipio es una de las fuentes principales de trabajo siendo el café el principal cultivo, a pesar de manifestarse una clara manifestación de este cultivo se presentan pequeñas áreas cultivadas con granos básicos de maíz y frijol, ubicadas en cítricos con pendientes suaves en los alrededores de los centros poblados.

Los huertos familiares ubicados en los alrededores de las viviendas en su mayoría son ocupados para el cultivo del café, el resto de la especialidad es utilizado para las especies arbóreas de cítricos y plantas ornamentales.

### 10.3. Infraestructura vial

Sistema vial: Las aldeas y caseríos que conforman el municipio de San Vicente la mayoría cuenta con caminos de terracería y caminos de herradura excepto la aldea de El Patrocinio y San Francisco de Sales las cuales se están siendo beneficiadas por la carretera la cual se encuentra en proceso de pavimentación, esta inicia en la autopista que conduce a la ciudad de Palín, pasando por San Vicente, y llegando hasta la aldea de San Francisco. El ingreso al municipio se encuentra ubicado en el kilómetro 36 de Carretera Centroamericana CA-9, la distancia de la cinta asfáltica al casco urbano del poblado es de 9 kilómetros.

### 10.4 Infraestructura de salud

En cuanto a los servicios de salud se puede decir que en el municipio de San Vicente existe un Centro de Salud.



Centro de Salud



- **Morbilidad**

Dentro de las enfermedades que padecen más frecuentemente los habitantes de San Vicente son: respiratorias, filaria, gastrointestinales, desnutrición, entre otras.

- **Esperanza de vida al nacer**

Es importante que en 1989 la tasa de mortalidad infantil era de 79 por mil nacidos vivos y a finales de 1996 descendió a 24.60 por mil nacidos vivos.

### **10.5 Infraestructura habitacional**

En el municipio de San Vicente el mayor porcentaje de la comunidad en un 80 por ciento poseen vivienda propia, el restante alquila o vive en las fincas en las que laboran.

Las viviendas en su mayoría poseen una construcción de caña, de block, de adobe, de madera, de bajareque.

### **10.6. Infraestructura deportiva**

San Vicente cuenta con un estadio municipal y una cancha de Básquet ball. En el municipio se realizan campeonatos de Fútbol y de básquetbol.

### **10.7. Actividad comercial**

Tiendas de primera necesidad

Tiendas de segunda necesidad

Bares

Hoteles

Farmacias

Molinos de Mixtamal



Zapatería

Cafetería o Comedor

Carnicería

Barbería

Panadería

Gimnasio

Transporte extraurbano la cual presta su servicio de San Vicente hacia Amatlán siendo el valor del pasaje Q. 4.00

**BIBLIOGRAFÍA**

- 1.- Castro Escobar, Fernando  
1998 Diagnostico del Parque Nacional Volcán Pacaya, para determinar la necesidad del Trabajador Social en el Departamento de Oncocercosis.  
Guatemala: (Tesis) Universidad de San Carlos de Guatemala, Escuela de Trabajo Social.
- 2.- Folletos proporcionados por oficina de Relaciones Públicas, Municipalidad San Vicente Pacaya 2007. Pág. 01-12.
- 3.- Gall, Francis  
Diccionario Geográfico de Guatemala.  
Guatemala: Tomo 3
- 4.- Obiols, Ricardo.  
Mapa climatológico de la República de Guatemala.
- 5.- Walburga Ruffin Alvarado.  
1997 El Tzolkin  
Guatemala

## **CAPITULO IV**

### **PROCESO DE EVALUACION**

La evaluación es un proceso continuo de análisis crítico que ayuda en la toma de decisiones entre las distintas fases y orienta fundamentalmente a realizar una comparación entre los logros alcanzados en la ejecución del proyecto, sus metas y objetivos establecidos, haciendo énfasis en las modificaciones necesarias provocadas por su contexto inmediato, es por eso que se evalúa el proyecto de la siguiente manera:

#### **4.1 Evaluación del diagnóstico**

De la información que se obtiene del diagnóstico enfocado en el municipio de San Vicente Pacaya, se detectó como prioridad, el problema de no contar con una monografía lo cual no permite llevar datos estadísticos exactos del municipio a las personas que necesiten realizar investigaciones sobre la misma.

#### **4.2 Evaluación del perfil del proyecto**

La evaluación de esta fase se efectuó con la autorización de la municipalidad del municipio de San Vicente Pacaya por medio de la técnica de observación directa y opiniones de diferentes personalidades, previo de estudio de los objetivos generales y específicos, fijando beneficios para la institución, la propuesta realizada ayudó a dar solución a mejorar necesidades educativas en dicho municipio.

#### **4.3 Evaluación de la ejecución**

De los resultados obtenidos de la ejecución del proyecto nos permite visualizar el impacto que se tiene por parte de las autoridades municipales, docentes y alumnos del municipio de San Vicente Pacaya, en realizar actividades socioculturales que nos permitan dar a conocer las tradiciones y culturas por medio de la monografía.

#### **4.4 Evaluación Final**

Por medio de la elaboración del proyecto “Monografía del municipio de San Vicente Pacaya”, se constató que al elaborar dicha monografía se tiene una mejor información del municipio y esto ayuda al desarrollo de actividades socioculturales de toda la población y por ende una efectividad en el proceso enseñanza-aprendizaje.

## **CONCLUSIONES**

- Con la realización de este proyecto se beneficia la municipalidad, pues da a conocer a la población y visitantes los datos más importantes y bellezas con que cuenta este municipio.
- Con este documento se beneficiará la población escolar, pues es un aporte para todos los docentes de los diferentes centros educativos.
- Con la elaboración de la monografía ayudará a toda la población a conocer de una mejor manera sus antecedentes y consecuentes del lugar de donde son originarios.

## RECOMENDACIONES

- Que la municipalidad proporcione a quienes requieran la monografía de su municipio para conocer datos importantes, aspectos históricos y relevantes del mismo.
- Que otras instituciones del municipio a través de la monografía den a conocer a visitantes su historia para poder admirarla.
- Que todos los docentes de diferentes centros educativos cuenten con la monografía de su municipio para poder dar a conocer a los estudiantes la historia, realizando actividades, programas o campañas en pro de un mejor municipio

## BIBLIOGRAFÍA

Cardona Ricinos, Freddy. (2006)  
Editorial Universitaria.  
La facultad de Humanidades y nuestra identidad.  
Universidad de San Carlos de Guatemala  
Guatemala

Méndez Pérez, José Bidel. (2006).  
PROYECTOS (Elementos propedéuticos)  
6ª. Edición corregida y aumentada  
Guatemala.

Municipalidad de San Vicente Pacaya, Escuintla  
Oficina de Relaciones Públicas.  
Plan estratégico, periodo 2008-2012

García García, Edwin Roberto y otros. (2006)  
PROPEDEUTICA PARA EL EJERCICIO  
PROFESIONAL SUPERVISADO E.P.S.  
Facultad de Humanidades, departamento de Pedagogía,  
Universidad de San Carlos de Guatemala  
8ª. Edición, Guatemala.

Pérez Rojas, Reyes Antonio. (1970).  
Fundación de la Facultad de Humanidades,  
Universidad de San Carlos de Guatemala, Guatemala.

# APENDICE



## PROCESO DE EVALUACIÓN

### Evaluación diagnóstica

INSTRUCCIONES: Coloca una X dentro del cuadro de acuerdo a su criterio según el enunciado que se le presenta.

	SI	NO
¿La selección del tema fue con metodología participativa?	<input type="checkbox"/>	<input type="checkbox"/>
¿Con la recopilación de datos, se pudo detectar el problema?	<input type="checkbox"/>	<input type="checkbox"/>
¿La técnica utilizada para detectar el problema fue la adecuada?	<input type="checkbox"/>	<input type="checkbox"/>
¿Se utilizó más de una técnica en el diagnóstico?	<input type="checkbox"/>	<input type="checkbox"/>
¿Se encontró un problema en la investigación diagnóstica?	<input type="checkbox"/>	<input type="checkbox"/>

INSTRUCCIONES: Coloca una X dentro del cuadro de acuerdo a su criterio según el enunciado que se le presenta.

### Evaluación de perfil

¿Se cumplió con lo planificado para el proyecto?

¿Se logró cumplir con las metas propuestas?

¿Fueron alcanzados los objetivos establecidos?

¿El presupuesto del proyecto fue suficiente?

INSTRUCCIONES: Coloca una X dentro del cuadro de acuerdo a su criterio según el enunciado que se le presenta.

### Evaluación de ejecución

- |                                                                 |                          |                          |
|-----------------------------------------------------------------|--------------------------|--------------------------|
| ¿Se cumplió con todas las actividades planificadas?             | <input type="checkbox"/> | <input type="checkbox"/> |
| ¿Las actividades realizadas fueron controladas por el epesista? | <input type="checkbox"/> | <input type="checkbox"/> |
| ¿Se cumplió con el tiempo establecido en el cronograma?         | <input type="checkbox"/> | <input type="checkbox"/> |
| ¿El proyecto fue elaborado con el material conveniente?         | <input type="checkbox"/> | <input type="checkbox"/> |

INSTRUCCIONES: Coloca una X dentro del cuadro de acuerdo a su criterio según el enunciado que se le presenta.

### Evaluación final

¿Se cuenta con registros escritos de cada etapa del proyecto?

¿Se ayudó a la población beneficiada con el proyecto?

¿Resolvió el proyecto la problemática detectada?

¿Influyó el proyecto en la comunidad beneficiada?

¿Fue satisfactorio el proyecto para la población en general?

# ANEXOS

## MAPA

### UBICACIÓN SAN VICENTE PACAYA EN GUATEMALA



### SAN VICENTE DE PACAYA

--El Infrascrito Secretario Municipal de la municipalidad de San Vicente Pacaya departamento de Escuintla, hace constar: Que tuvo a la vista el libro de actas No. 11 que a folios 116, 117 y 118 aparece el acta de reunión de concejo No. 067-2008 de fecha veinticinco de octubre de dos mil ocho que en su punto quinto dice literalmente:.....

\*Acta No. 067-2008, PUNTO QUINTO: El Señor Alcalde Municipal Juventino Antonio Pineda Cosojay dio a conocer a todo el consejo municipal que la E pesista de la Universidad de San Carlos de Guatemala, Ana Janneth Velásquez Estrada de Fonseca socializó el proyecto Monografía del municipio de San Vicente Pacaya departamento de Escuintla, con docentes, estudiantes, líderes de Cocodes y personalidades invitadas, por lo que hoy la profesora Velásquez Estrada de Fonseca hace entrega de su proyecto al consejo municipal y recomienda que todos los docentes de diferentes centros educativos e instituciones a través de la monografía den a conocer a visitantes su historia para poder admirarla y valoren el ser vicentinos. El Señor Alcalde municipal agradeció a la epesista el trabajo arduo y responsable que realizó en beneficio de la comunidad vicentina.\*

Y para los usos legales que a la interesada convenga firmo y sello la presente en una hoja de papel bond tamaño carta a los veinticuatro días del mes de octubre del año dos mil ocho.



Juan Francisco Mendoza Paz  
Secretario Municipalidad de San Vicente Pacaya