

**Jorge Darvin Marroquín Azurdia**

**ACTUALIZACIÓN DE LA MONOGRAFÍA DEL MUNICIPIO DE SAN  
ANDRÉS ITZAPA, DEPARTAMENTO DE CHIMALTENANGO**

**Asesor: Lic. Ezequiel Arias Rodríguez**



Universidad de San Carlos de Guatemala  
FACULTAD DE HUMANIDADES  
DEPARTAMENTO DE PEDAGOGÍA

Guatemala, abril de 2009

Este informe fue presentado por el autor como trabajo del Ejercicio Profesional Supervisado previo a optar al grado de Licenciado en Pedagogía y Administración Educativa.

Guatemala, abril de 2009

# ÍNDICE

	PÁGINA
<b>INTRODUCCIÓN</b>	i
<b>CAPÍTULO I</b>	
<b>Diagnóstico</b>	
1.1 Datos generales de la institución	1
1.1.1 Nombre de la institución	1
1.1.2 Tipo de institución	1
1.1.3 Ubicación geográfica de la institución	1
1.1.4 Visión de la institución	1
1.1.5 Misión de la institución	2
1.1.6 Objetivos de la institución	2
1.1.7 Metas de la institución	3
1.1.8 Políticas de la institución	3
1.1.9 Estructura organizacional	4
1.1.10 Recursos	5
1.1.10.1 Humanos	5
1.1.10.2 Físicos	5
1.1.10.3 Financieros	5
1.2 Técnicas utilizadas para el diagnóstico	6
1.3 Lista y análisis de problemas	6
1.4 Análisis de viabilidad y factibilidad	8
1.5 Problema seleccionado	8
1.6 Solución del problema	9

**CAPÍTULO II**  
**Perfil del proyecto**

2.1 Aspectos generales	10
2.1.1 Nombre del proyecto	10
2.1.2 Problema	10
2.1.3 Localización	10
2.1.4 Unidad ejecutora	10
2.1.5 Tipo de proyecto	10
2.2 Descripción del proyecto	11
2.3 Justificación	11
2.4 Objetivos del proyecto	11
2.4.1 General	11
2.4.2 Específicos	12
2.5 Metas	12
2.6 Beneficiarios	12
2.7 Fuentes de financiamiento y presupuesto	13
2.8 Cronograma de actividades	14
2.9 Recursos	15

**CAPÍTULO III**  
**Proceso de ejecución del proyecto**

3.1 Actividades y resultados	16
3.2 Productos y logros	18
Actualización de la monografía del municipio de San Andrés Itzapa, departamento de Chimaltenango	19

**CAPÍTULO IV**  
**Proceso de evaluación**

4.1 Evaluación del diagnóstico	76
4.2 Evaluación del perfil del proyecto	77
4.3 Evaluación de la ejecución	77
4.4 Evaluación final	78
CONCLUSIONES	80
RECOMENDACIONES	81
BIBLIOGRAFÍA	82

APÉNDICE	
ANEXOS	

## INTRODUCCIÓN

El Ejercicio Profesional Supervisado (EPS), de proyección social y educativa, realizada en el municipio de San Andrés Itzapa, departamento de Chimaltenango, permitió la actualización de la Monografía, estudio que contiene cuatro fases:

**Capítulo I DIAGNÓSTICO INSTITUCIONAL:** el cual abarcó dos áreas específicas, una llamada Diagnóstico Comunitario el cual fue realizado en el municipio de San Andrés Itzapa, departamento de Chimaltenango y la otra llamada Diagnóstico Institucional realizada en la municipalidad de dicho municipio. Para llevar a cabo el diagnóstico se utilizó la guía de los siete sectores, del texto “Elaboración de Proyectos en Centros Infantiles” de Elisa Delgado Moreira y aumentada a ocho por el Lic. Bidel Méndez. Se utilizaron técnicas participativas y no participativas aplicadas en todo el proceso de investigación, las cuales facilitaron la recopilación de los datos.

Se utilizó también la matriz FODA, utilizando la técnica de trabajos de grupos, y la técnica de exposiciones.

Las técnicas generalmente utilizadas fueron las siguientes: Lluvia de Ideas, la Observación, la entrevista y análisis documental. Para ello se utilizaron los siguientes instrumentos: listas de cotejo y cuestionarios.

Al final del diagnóstico, se identificaron los problemas y los factores que los producen, y al mismo tiempo se plantearon alternativas de solución. Después de haber realizado lo anterior se aplicó el análisis de viabilidad y factibilidad de las soluciones, lo cual permitió identificar al proyecto de prioridad uno, siendo el siguiente: **Actualización de la Monografía del Municipio de San Andrés Itzapa, Departamento de Chimaltenango.**

**Capítulo II EL PERFIL DEL PROYECTO:** en el cual se establecen entre otros, el nombre del proyecto a ejecutar, la justificación, objetivos, metas, actividades, recursos, presupuesto, cronograma, y evaluación, como una solución al problema detectado en el municipio de San Andrés Itzapa, basándose en el cuadro de viabilidad y factibilidad.

**Capítulo III EJECUCIÓN DEL PROYECTO:** en el cual se establecen las actividades a realizar, sus resultados, fechas de ejecución, los productos y los logros alcanzados. Como resultado de esta fase, se elaboró un documento que contiene la Actualización de la Monografía del Municipio de San Andrés Itzapa, Departamento de Chimaltenango. En esta etapa el cronograma sirvió de guía para llevar a cabo la ejecución del proyecto.

**Capítulo IV EVALUACIÓN DEL PROYECTO:** En el se establecen cuatro momentos de evaluación: evaluación diagnóstica, evaluación del perfil del proyecto, evaluación de la ejecución del proyecto y la evaluación final del proyecto. Presenta detalladamente los instrumentos que se utilizaron para evaluar las fases anteriores, verificando el cumplimiento de cada una de las actividades y logrando así los resultados esperados.

# ÍNDICE

CONTENIDO	PÁGINA
Presentación	i
Objetivos	ii
<b>Actualización de la Monografía del Municipio de San Andrés Itzapa Departamento de Chimaltenango</b>	
1. Historia	1
2. Características generales del municipio	4
2.1 Extensión territorial, altitud, latitud y longitud	4
2.2 Colindancias	4
2.3 Características biofísicas	6
2.3.1 Clima, suelo, potencial productivo	6
2.3.2 Fauna y flora	6
2.3.3 Zonas de vida	8
2.3.4 Hidrología	9
2.3.4.1 Ríos	9
2.3.4.2 Nacimientos de agua	11
2.3.5 Montañas y volcanes	14
2.4 División Política	15
2.4.1 Distancias y categorías	17
2.5 Economía	18
2.6 Indicadores de pobreza	20
2.7 Política y gobierno municipal	20
2.8 Organización social	23
2.9 Aspectos demográficos	23



	<b>PÁGINA</b>
2.10 Infraestructura Social	25
2.10.1 Sistema vial	25
2.10.2 Agua, vivienda y saneamiento ambiental	25
2.10.3 Letrinización	25
2.10.4 Energía eléctrica	25
2.10.5 Comercios	26
2.10.6 Transportes	26
2.10.7 Mercado local	27
2.10.8 Auditorium municipal	28
2.10.9 Rastro municipal	29
2.10.10 Cementerio general	30
2.10.11 Sub estación policía nacional civil	30
2.10.12 Estación de bomberos	31
2.10.13 Instituciones	32
2.11 Salud	34
2.11.1 Índice de morbilidad	35
2.11.2 Índice de mortalidad	35
2.11.3 Centros asistenciales	36
2.11.4 Centro de salud	36
2.11.5 Otros servicios de salud	37
2.12 Educación	38
2.13 Religión	45
2.14 Turismo	50
2.15 Deportes	50
2.16 Idioma	52
2.17 Artesanía	52
2.18 Tradiciones	52

## PRESENTACION

Como parte del Ejercicio Profesional Supervisado –EPS- el presente documento contiene el proyecto denominado: “Actualización de la Monografía de San Andrés Itzapa, Departamento de Chimaltenango”.

Dicho documento está conformado por dos temas principales: Historia y características generales del municipio.

En el primero se describen todos aquellos aspectos históricos relacionados a los acontecimientos más importantes que ha tenido el municipio de San Andrés Itzapa, en el cual se destaca su fundación y su origen.

En el segundo tema se describen las generalidades que son parte del municipio, las cuales contienen los siguientes sub temas principales: Extensión territorial; altitud, latitud y longitud; colindancias y características biofísicas; división política; economía; indicadores de pobreza; política y gobierno municipal; organización social; aspectos demográficos; organización social; aspectos demográficos; infraestructura social; salud; educación; religión; turismo; deportes; idioma; artesanía; y, tradiciones.

San Andrés Itzapa, forma parte del departamento de Chimaltenango, pertenece a la Región V, juntamente con Sacatepéquez y Escuintla. Está ubicado en la parte sur del municipio de Chimaltenango y está a una distancia de 7 kilómetros de la cabecera departamental. De la ciudad capital queda a una distancia de 60 kilómetros.

## **OBJETIVOS**

Los objetivos del proyecto son los siguientes:

### **Objetivo general**

1. Actualizar información sobre aspectos geográficos, históricos, económicos, sociales, culturales, educativos, deportivos, religioso y aspectos relacionados con la salud, del municipio de San Andrés Itzapa, departamento de Chimaltenango.

### **Objetivos específicos**

1. Describir y documentar los aspectos geográficos, históricos, económicos, sociales, culturales, educativos, deportivos, religioso y aspectos relacionados con la salud, del municipio de San Andrés Itzapa, departamento de Chimaltenango.
2. Conocer la organización política, social y económica del municipio de San Andrés Itzapa, departamento de Chimaltenango.

## **CAPÍTULO I**

### **DIAGNÓSTICO**

Este capítulo permitió identificar la situación existente de la municipalidad y de la comunidad de San Andrés Itzapa, departamento de Chimaltenango, lo cual dio lugar a determinar sus necesidades o problemas.

#### **1.1 Datos Generales de la institución**

##### **1.1.1 Nombre de la institución**

Municipalidad de San Andrés Itzapa

##### **1.1.2 Tipo de institución**

Autónoma

##### **1.1.3 Ubicación geográfica de la institución**

Cantón Santísima Trinidad, San Andrés Itzapa, Plaza central.

##### **1.1.4 Visión**

“Hacer del Consejo Municipal de Desarrollo (COMUDE), un espacio de entes organizados que faciliten el encuentro y la concertación entre los diferentes actores sociales y la municipalidad, en la construcción de estrategias, planes y proyectos de desarrollo municipal”. 1

---

1. Plan de Trabajo del Consejo Municipal 2008-2012. San Andrés Itzapa, Chimaltenango, enero 2008. Página 3.

### **1.1.5 Misión**

“Servir a los intereses públicos y actuar de acuerdo con los principios de eficacia, eficiencia, descentralización, desconcentración y participación comunitaria. De tal manera, planificar y ejecutar proyectos de educación, salud, infraestructura, medio ambiente, fortalecimiento institucional, cultura y deportes”. 2

### **1.1.6 Objetivos**

#### **1.1.6.1 General**

“Contar con un plan de desarrollo municipal que se convierta en un instrumento de trabajo y coordinación entre autoridades municipales y funcionarios de instituciones públicas y privadas que tienen presencia en el municipio para planificar, organizar, integrar, dirigir y controlar los recursos con que se cuenta, buscando siempre elevar el nivel de vida y el bienestar de los habitantes, con principios de equidad y justicia” 3

#### **1.1.6.1 Específicos**

- Promover una nueva cultura política en el ámbito del municipio, en donde la participación de la población sea real, por medio de sus expresiones organizadas.
- Incentivar el desarrollo de capacidades de la Corporación Municipal y del personal en general, para mejorar la atención de los vecinos, encontrar soluciones a las necesidades de las comunidades e incrementar la capacidad financiera municipal.
- Facilitar procesos de diálogo y concertación entre la municipalidad, Estado, comunidades y población organizada, con el propósito de poner en marcha el Plan de Desarrollo Municipal.

---

2. IBID. Página 4

3. Diagnóstico y Estrategias de Desarrollo de la Municipalidad. Febrero 2008. Pag. 45

### **1.1.7 Metas**

- Establecimiento de una policlínica municipal, con la mayor parte de servicios básicos.
- Ampliación de la red de agua potable.
- Ampliación de drenajes.
- Construcción de dos pozos mecánicos.
- Programas de reforestación y establecimiento de viveros municipales.
- Implementar un tren municipal de aseo,
- Instalación de depósitos de basura,
- Protección de los nacimientos de agua.
- Continuar con el adoquinamiento de calles
- Proyectos de tipo cultural.
- Establecer un sistema electrónico para control de archivos y de registro y control contable.
- Establecer un programa de capacitación técnica y de Derechos Humanos para el personal y Corporación Municipal.
- Establecer un plan de prestaciones para el empleado municipal. 4.

### **1.1.8 Políticas de la Institución**

- Educativa
- Salud
- Medio Ambiente
- Infraestructura
- Cultura y Deportes
- Fortalecimiento Institucional. 5.

---

4. Gutiérrez Arenales Jorge, Monografía de San Andrés Itzapa, Página. 11

5. Gutiérrez Arenales Jorge. OPCIT. Pag. 12

### 1.1.9 Estructura organizacional

La municipalidad tiene la siguiente organización operativa:

Concejo municipal, alcaldía municipal, secretaría municipal, oficiales de secretaría, tesorería municipal, oficiales de tesorería, cobradores, registro civil, oficiales de registro civil, unidad técnica, unidad forestal, farmacia, rastro municipal, policía municipal, fontanero y limpieza. 6.

## ORGANIGRAMA MUNICIPAL

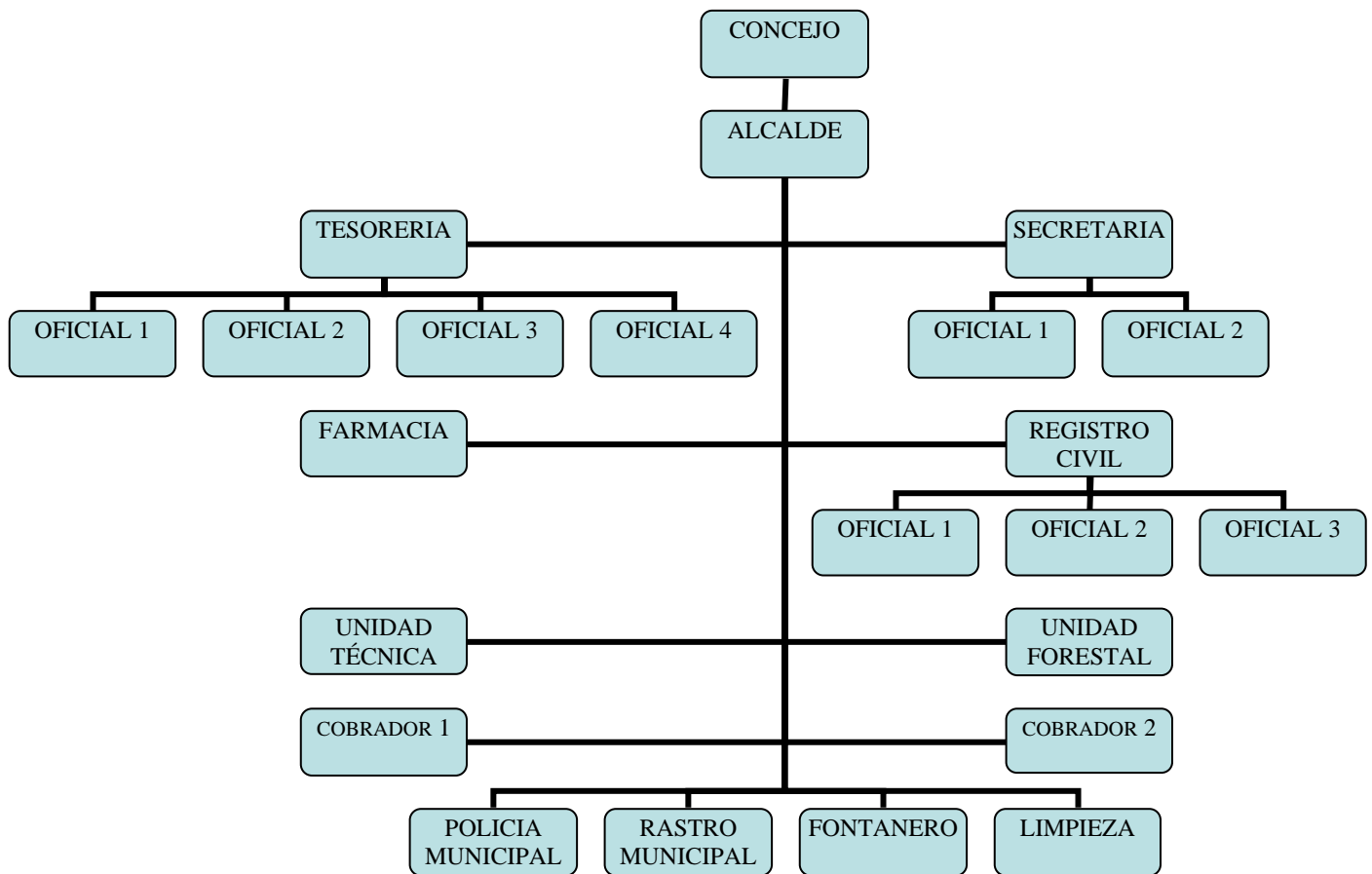

## **1.1.10 Recursos**

### **1.1.10.1 Humanos**

- Personal administrativo
- Personal operativo
- Personal técnico
- Usuarios

Personal Técnico: 33 trabajadores

Personal Operativo: 45 trabajadores

### **1.1.10.2 Físicos**

- Edificio municipal
- Oficina municipal de Planificación –OMP—
- Alcaldía municipal
- Secretaría municipal
- Tesorería municipal
- Oficina forestal municipal
- Oficina de la policía municipal
- Auditorium municipal, inaugurado en diciembre del año 2,005, cuyo espacio se utiliza para actividades de índole religiosa, cultural, social y educativa.
- Bodega

### **1.1.10.3 Financieros**

- Situado constitucional
- Asignación por concepto del IVA - PAZ
- Ingresos propios

El presupuesto de la municipalidad para el año 2008 fue de Q. 11,648,502.74. **7**

De acuerdo con la información obtenida, la municipalidad de San Andrés Itzapa, está en la capacidad de financiar proyectos, que se encuentran establecidos específicamente en el reglamento de presupuestos, y que se consideren prioritarios.



## **1.2 Técnica utilizada para el diagnóstico**

El diagnóstico institucional se llevó a cabo a través de técnicas como: la observación, entrevistas, encuestas y principalmente la guía de los ocho sectores. Además se aplicaron los siguientes instrumentos: lista de cotejo, cuestionarios y análisis de diversos documentos. Se utilizó la guía de los siete sectores, del texto “Elaboración de Proyectos en Centros Infantiles” de Elisa Delgado Moreira y aumentada a ocho por el Lic. Bidel Méndez. Se utilizaron técnicas participativas y no participativas aplicadas en todo el proceso de investigación, las cuales facilitaron la recopilación de los datos.

Se utilizó también la matriz FODA, para conocer las fortalezas y debilidades de la municipalidad, utilizando la técnica de trabajos de grupos, y la técnica de exposiciones.

Las técnicas generalmente utilizadas fueron las siguientes: lluvia de Ideas, la observación, la entrevista y análisis documental. Para ello se utilizaron los siguientes instrumentos: listas de cotejo y cuestionarios.

## **1.3 Lista y análisis de problemas**

1. El presupuesto es limitado
2. Desactualización de datos históricos del municipio de San Andrés Itzapa
3. Desorden en la elaboración de programas educativos

Se evidenciaron claramente las siguientes carencias:

<b>Problemas</b>	<b>Factores que originan el problema</b>	<b>Soluciones</b>
El presupuesto es limitado	Mala planificación del presupuesto	Contratar tesorero que conozca sobre elaboración de presupuesto
Desactualización de datos históricos del municipio de San Andrés Itzapa	Desinterés por parte de la municipalidad	Actualización de la Monografía del municipio de San Andrés Itzapa, Chimaltenango
Desorden en la elaboración de programas educativos	Mala coordinación entre la comisión educativa del consejo municipal.	Elaborar un plan de acción de actividades educativas.

Opción de la solución para el problema

1. Actualización de la monografía del municipio de San Andrés Itzapa, departamento de Chimaltenango.

#### 1.4 Análisis de viabilidad y factibilidad de la solución

INDICADORES	SI	NO
¿Se cuenta con suficientes fondos?	X	
¿Se manifiesta la necesidad en el Consejo Municipal?	X	
¿Existe interés por parte de los funcionarios?	X	
¿El Concejo municipal le dará la sostenibilidad?	X	
¿Tendrá incidencia hacia el público?	X	
¿El proyecto permitirá un mejor servicio?	X	
¿Se tienen definido los objetivos?	X	
¿Satisface las necesidades de la municipalidad?	X	
¿Cumple con las políticas de la municipalidad?	X	
¿El producto tiene demanda?	X	
¿Existe personal capacitado para la orientación?	X	
¿Será utilizado por el público?	X	
<b>TOTALES</b>	12	00

#### 1.5 Problema seleccionado

Desactualización de datos históricos del municipio de San Andrés Itzapa, departamento de Chimaltenango.

## **1.6 Solución viable y factible**

Después de haber realizado el análisis de viabilidad y factibilidad de la solución del problema, el Concejo municipal determinó que la solución de dicho problema era elaborar un proyecto denominado: Actualización de la Monografía del municipio de San Andrés Itzapa, departamento de Chimaltenango.

## **CAPÍTULO II**

### **PERFIL DEL PROYECTO**

#### **2.1 ASPECTOS GENERALES**

##### **2.1.1 Nombre del Proyecto**

Actualización de la Monografía del Municipio de San Andrés Itzapa, departamento de Chimaltenango.

##### **2.1.2 Problema**

Desactualización de datos históricos del municipio de San Andrés Itzapa, departamento de Chimaltenango.

##### **2.1.3 Localización**

La Municipalidad de San Andrés Itzapa, Chimaltenango está ubicada en el centro de la población, sobre el cantón Santísima Trinidad. Dista a 7 Kilómetros de la cabecera departamental y a 60 kilómetros de la ciudad capital.

##### **2.1.4 Unidad ejecutora**

Facultad de Humanidades.

##### **2.1.5 Tipo de proyecto**

Educativo

### **2.1. 6 Descripción del Proyecto**

El proyecto consiste en la actualización de la monografía del municipio de San Andrés Itzapa, departamento de Chimaltenango. Esta monografía recoge los datos históricos, geográficos, económicos, culturales, sociales y deportivos del municipio de San Andrés Itzapa, Chimaltenango. Permitirá una buena orientación a las diferentes organizaciones de las comunidades rurales y urbanas del municipio y a los estudiantes de los diferentes niveles educativos.

### **2.3 Justificación**

Debido a la desactualización de información sobre datos históricos, económicos, sociales, culturales y deportivos del municipio de San Andrés Itzapa, departamento de Chimaltenango, se ha dado la necesidad de actualizar la monografía del municipio de San Andrés Itzapa, departamento de Chimaltenango. Este proyecto beneficia a la población en general y especialmente a los estudiantes de los diferentes niveles educativos.

### **2.4 Objetivos del proyecto**

#### **2.4.1 General**

Actualización de los aspectos geográficos, históricos, económicos, sociales, culturales, educativos, deportivos, religioso y aspectos relacionados con la salud, del municipio de San Andrés Itzapa, departamento de Chimaltenango.

### **2.4.2 Específicos**

3. Describir y documentar los aspectos geográficos, históricos, económicos, sociales, culturales, educativos, deportivos, religioso y aspectos relacionados con la salud, del municipio de San Andrés Itzapa, departamento de Chimaltenango.
4. Conocer la organización política, social y económica del municipio de San Andrés Itzapa, departamento de Chimaltenango.

### **2.5 Metas**

1. Se distribuyó una copia de la actualización de la Monografía del municipio de San Andrés Itzapa, departamento de Chimaltenango, al 100% de centros educativos públicos y privados del área urbana.
2. Se distribuyó una copia de la actualización de la Monografía del municipio de San Andrés Itzapa, departamento de Chimaltenango, al 100% de personas que forman el Concejo Municipal.

### **2.6 Beneficiarios**

#### **1.6.1 Directos**

- Municipalidad
- Estudiantes

#### **1.6.2 Indirectos**

- Población en general

## 2.7 Fuentes de financiamiento y presupuesto

Autogestión del epesista.

### Presupuesto

No.	RECURSOS	COSTO EN QUETZALES
1	Papelería	Q. 50.00
2	Internet	Q. 50.00
3	Fotografías	Q. 100.00
	Impresión de 60 ejemplares a Q.35.00 cada uno ( fotocopias, impresiones, empastado)	Q. 2,100.00
8	Imprevistos	Q. 200.00
	<b>TOTAL</b>	<b>Q 2,500.00</b>



## 2.8 Cronograma de actividades

No.	ACTIVIDADES	ABRIL 2008				MAYO 2008				JUNIO 2008				JULIO 2008			
		1	2	3	4	1	2	3	4	1	2	3	4	1	2	3	4
1	Esquematización del tema	■															
2	Selección del tema		■														
3	Realización de la investigación		■	■	■												
4	Análisis documental				■	■											
5	Elaboración del diagnóstico institucional					■	■										
6	Elaboración del perfil del proyecto							■	■								
7	Elaboración de la monografía del municipio									■	■	■	■				
8	Revisión del documento													■			
9	Corrección e impresión del documento														■		
10	Evaluación del proyecto															■	
11	Entrega del proyecto																■

## **2.9 Recursos**

### **2.9.1 Humanos:**

- Concejo municipal.
- Personal administrativo
- Personal operativo
- Personal de servicio
- Usuarios
- Epesista

### **2.9.2 Materiales:**

- Hojas de papel bond
- Folders
- Lápiz
- Cuaderno de apuntes
- Computadora
- Tinta de computadora
- Impresora
- Cámara digital

### **2.9.3 Físicos:**

- Municipalidad de San Andrés Itzapa, Chimaltenango.

### **2.9.4 Financieros:**

- La fuente de financiamiento será la autogestión del epesista.

## **CAPÍTULO III**

### **PROCESO DE EJECUCIÓN DEL PROYECTO**

El proceso de ejecución de actividades del proyecto se desarrolló de acuerdo a lo planteado en el perfil, tomando en cuenta la siguiente programación:

#### **1.1. Actividades y resultados**

##### **1.1.1 Esquematización del tema**

Esta actividad se llevó a cabo el día 01 de abril de 2008, fecha en la cual se esquematizó el tema para tener una buena orientación y consecuentemente la elaboración del documento informativo.

##### **1.1.2 Selección del tema**

Del 07 al 11 de abril de 2008 se eligió el tema: Monografía del municipio de San Andrés Itzapa, departamento de Chimaltenango, considerándose éste el prioritario por falta de documentación sobre su origen y evolución.

##### **1.1.3 Realización de la investigación**

Este trabajo se realizó del 07 al 30 de abril de 2008, para ello se consultaron diferentes fuentes, tanto bibliográficas como humanas.

##### **3.1.4 Análisis documental**

Esta actividad fue realizada del 28 de abril al 09 de mayo de 2008, etapa en la cual se investigaron y sistematizaron los datos principales de la municipalidad y del municipio.

##### **3.1.5 Elaboración del diagnóstico institucional**

Este proceso se efectuó del 05 al 16 de mayo de 2008, fecha en la que se redactó el primer capítulo, básicamente explicando datos relevantes de la comunidad beneficiada.

##### **3.1.6 Elaboración del perfil del proyecto**

Esta actividad se llevó a cabo del 19 al 30 de mayo de 2008, capítulo en el cual se realizó la descripción, justificación, objetivos y todo lo que se esperaba alcanzar con el proyecto.

### **3.1.7 Elaboración de la monografía del municipio**

La actualización de la monografía del municipio de San Andrés Itzapa, se realizó del 02 al 30 de junio de 2008.

### **3.1.8 Revisión del documento**

La etapa de revisión del documento presentado se hizo del 01 al 04 de julio. En esta etapa se logró verificar algunos detalles de la estructura del proyecto.

### **3.1.9 Corrección e impresión del documento**

El documento se corrigió del 7 al 11 de julio, fecha que se estableció también para poder imprimirlo. Logrando con ello finalizar la monografía.

### **3.1.10 Evaluación del proyecto**

El trabajo realizado fue sometido a una evaluación durante la semana del 21 al 25 de julio, logrando con esto verificar el cumplimiento de los objetivos planeados.

### **3.1.11 Elaboración y entrega del documento legal**

El informe final se diseñó y entregó en la fecha 31 de julio. Teniendo como resultado la culminación del trabajo planificado.

## **3.2 Productos y logros**

### **3.2.1 Producto**

El producto es la elaboración de un documento con datos actualizados del municipio de San Andrés Itzapa, Chimaltenango.

Como producto de la ejecución de las actividades anteriores, se obtuvo el resultado siguiente:

## ACTUALIZACIÓN DE LA MONOGRAFÍA DEL MUNICIPIO DE SAN ANDRÉS ITZAPA, DEPARTAMENTO DE CHIMALTENANGO

### 1. HISTORIA

Etimológicamente Itzapa viene probablemente de la voz mexicana itzlli, que quiere decir obsidiana, pedernal y pa apócope de pan, sufijo locativo. En la época de la colonia se le antepone el nombre del apóstol San Andrés, nombre con el cual se le conoce actualmente a San Andrés Itzapa.

Según la versión de los Anales de los Cakchiqueles se menciona a Paruyaal Chay que en lengua cakchiquel significa Río de los Chayes, o también Río Iztapán. Este nombre se menciona en dichos anales cuando el 7 ahmac (7 de mayo de 1,530) llegaron los reyes Ahpozotzil y Ahpoxahil a Paruyaal Chay.

En el siglo XVII el capitán don Francisco Antonio de Fuentes y Guzmán escribió en Recordación Florida sobre el poblado y hace referencia que en esa época existían 1400 feligreses indígenas y 32 españoles. Y que producen maíz, chile guaque, frijoles y garbanzo. (1-119 y 120)

Fundación de San Andrés Itzapa:

Cuando los españoles llegaron a aquel lugar lo denominaron Valle del Durazno, debido a la presencia de árboles de durazno que se producía en las planicies en la entrada del pueblo en la parte norte.

Algunas personas creen que San Andrés Itzapa se fundó el 7 de mayo de 1,530, pero esa fecha solo hace referencia en relación de la visita de los reyes Ahpozotzil y Ahpoxajil (Cahí Imox y Belheptzí) a Paruyaal Chay. La fundación de este poblado se remonta mucho antes de la llegada de los españoles.

En relación a la fundación del poblado de San Andrés Itzapa no se tiene una fecha específica, pero se intuye que se da también en el período antes de la conquista hasta 1,470, período en que se movilizaron desde El Quiché, lugar donde residían antes de estas fechas desde la antigüedad. Es a partir de 1,538 cuando los españoles organizan lo que llamaron Pueblos de Indios, con el fin de controlar a sus habitantes. Los pueblos antes de esta fecha, estaban desplegados en cualquier lugar, por lo que a los conquistadores les era difícil controlarlos. Fue así como decidieron juntar al pueblo lo que hoy es San Andrés Itzapa, como parte del control político y militar. Este tipo de organización al estilo de pueblos españoles. Es por ello que en San Andrés Itzapa, podemos notar algo especial, en el centro del pueblo se encuentra: la iglesia católica, la plaza, la municipalidad, los comercios. Luego observamos que alrededor de estos edificios viven las personas que heredaron sangre y cultura de la colonia, un

## 2

poco a la orilla del pueblo vive la gente ladina pobre y más a las orillas viven los indígenas. (2-26)

Anterior a la reducción del pueblo de San Andrés Itzapa, la población indígena vivía dispersa en los lugares en donde hoy se encuentra El Montellano, Los Mezas, los Cerritos, parte de los terrenos de los Gómez hasta llegar hasta el Cementerio Nuevo. Luego se cruzaba por los terrenos de don Flavio Azurdia y Mariano Barrera de Sur a Norte hasta llegar a donde hoy se encuentra el nuevo campo de fútbol. Como muestra de ese lugar histórico se encuentran “Los Cerritos” en lo que fueran terrenos de los Mezas. Posiblemente algún grupo vivió en las planicies en la entrada de San Andrés Itzapa, en el lugar llamado Rincón Grande, en donde se puede encontrar también un sitio arqueológico llamado de igual forma “Los Cerritos”. (2-38)

En una monografía existente en la municipalidad, le atribuyen la fundación de San Andrés Itzapa a un señor llamado Pascual Noj el 27 de agosto de 1,624 en honor al Apóstol San Andrés; pero la iglesia católica del lugar no permitió consultar los archivos para comprobar tal situación.

En los párrafos anteriores se hablan de dos momentos y dos fechas:

1. Llegada de los primeros pobladores cakchiqueles a estos lugares, desde que salieron desde El Quiché: es un período que abarca hasta 1,470.
2. Reducción de los Pueblos de Indios: se da entre 1,538 y 1,560

Las fechas de 27 de agosto de 1,624, no puede tocarse como fecha de la fundación, por motivo que en esas fechas ya hacía casi cien años en que el pueblo había sido reducido en Pueblos de Indios.

Tampoco puede hablarse de la fundación del 7 de mayo de 1,530, porque ya hacía también casi cien años que los primeros pobladores se ubicaron en esta región.

De conformidad a la “Historia Sinóptica de Guatemala”, San Andrés Itzapa perteneció a la región de Sacatepéquez. Tras la independencia y al ser declarados los pueblos que integran el territorio del Estado, por medio de la Constitución Política del 11 de octubre de 1,825, San Andrés Itzapa aparece dentro del Distrito octavo en el circuito de Chimaltenango. Y al ser creado este departamento por Decreto de la Asamblea Constituyente del 12 de septiembre de 1,839 San Andrés Itzapa queda dentro de la jurisdicción departamental de Chimaltenango. (2-120).

En el siglo XVII el capitán Don Francisco Antonio de Fuentes y Guzmán escribió en su Recordación Florida sobre el poblado: “Yace este lugar de San Andrés

### 3

Itzapa hacia la parte del septentrión , respecto de la situación de Goathemala en tierras altas de despejada llanura, con claros horizontes y saludables vientos, que haciendo grata y acomodada su vivienda, su tierra fértil y sus pastos feraces y en mucho modo ofrece todo a sus habitantes mucha comodidad para vivir la vida humana, haciéndola feliz y sin dolencias a todos el implemento de dichosos, que así este lugar uno de aquellos que se numeran como grandes entre los del corregimiento del Valle de Goathemala, consta de mil cuatrocientos feligreses indios vecinos tributarios y treinta y dos españoles; los indios son de la nación e idioma Kaqchiquel dados con propensión a los cultivos de sus campos en donde se produce maíz, chile guaque, frijol y garbanzo”. (2-126)

El arzobispo, doctor don Pedro Cortez y Larraz, realizó visita pastoral a su diócesis de 1768 a 1770 y menciona: “El pueblo de San Andrés Itzapa es buen camino para México aunque con una barranca cuya bajada y subida no son muy violentas, respecto a las que suelen encontrarse; se cruzan dos arroyos de poco caudal y todo el camino es campo bueno para siembra de maíz y frijol”. (2-128)

Otros Datos importantes:

El 17 de diciembre de 1,828 se aprobó el contrato de suministro de luz y fuerza eléctrica. El 10 de julio de 1926 se acordó que el fondo del ornato se invirtiera en empedrados de las calles de la cabecera municipal. El 18 de febrero de 1958, por acuerdo gubernativo el deslinde y amojonamiento de los terrenos de Zaragoza. (2-131).

Terremoto de 1,976

El fenómeno telúrico que afectó gran parte del territorio nacional, hizo mayores estragos en el departamento de Chimaltenango, y San Andrés Itzapa, fue uno de los municipios duramente castigados. En esa ocasión hubo gran mortandad y la destrucción física se calcula en un 90%, esto último debido a lo frágil de sus construcciones, que en su mayoría eran de adobe y teja de barro. A finales del año 1,976 y el año 1,977, el gobierno canadiense apoyó en la reconstrucción de las casas, las cuales hoy día algunas familias todavía las poseen.



PILA PUBLICA COLONIAL Y EN EL FONDO LA IGLESIA CATOLICA

## 2. CARACTERÍSTICAS GENERALES DEL MUNICIPIO

San Andrés Itzapa es un municipio que pertenece al departamento de Chimaltenango. Localizado en la región V, en la parte central de la República de Guatemala. (3-224)

### 2.1 Extensión territorial, Altitud, Latitud y Longitud:

Extensión territorial: 60 Kms. cuadrados

Altitud: La cabecera municipal se encuentra a una altura de 1,850 Mts. sobre el nivel del mar.  
Se encuentra ubicada en las coordenadas Latitud Norte 14° 37' 15'' y Longitud Oeste de 90° 50' 36''.

### 2.2 Colindancias:

San Andrés Itzapa colinda:

Al Norte con Zaragoza y Chimaltenango  
Al Sur con Acatenango, departamento de Chimaltenango  
Al Este con Parramos, Chimaltenango y Aguas Calientes (Sacatepéquez) y



Al Oeste con Acatenango, Zaragoza y Patzicía. Los tres pertenecen al departamento de Chimaltenango.

5

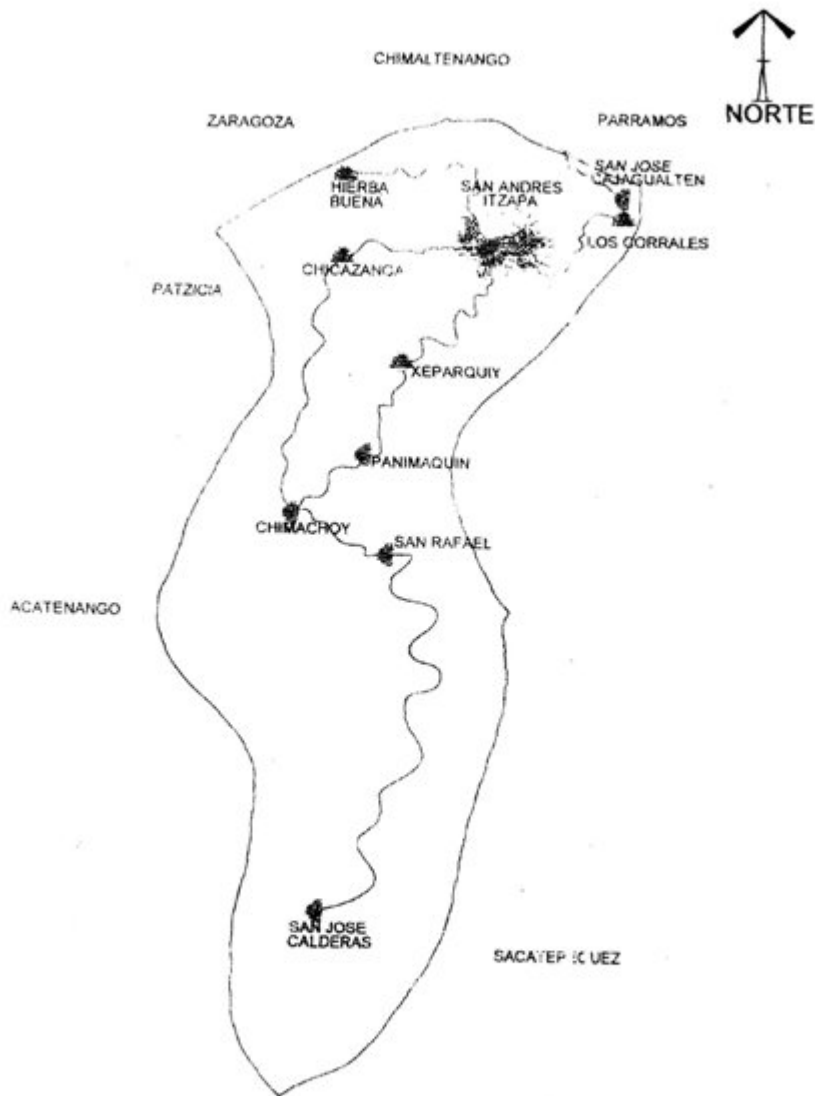

**MAPA DEL MUNICIPIO DE SAN ANDRES ITZAPA**  
O.M.P.  
OFICINA MUNICIPAL DE PLANIFICACION

## **2.3 Características biofísicas**

### **2.3.1 Clima Suelo y potencial productivo:**

La estación meteorológica más cercana se identifica con el número 3.1.2p y de nombre experimental PHCA, esta estación reporta temperaturas promedio anual máximas de 23.8° C y mínimas de 13.3° C, temperaturas absolutas máximas de 29° C y mínimas de 6° C, y una precipitación anual de 1,160.2 mm con 106 días anuales de lluvia. (4-22).

Su clima es templado, por lo que su producción agrícola es variada, tanto en frutas, verduras y granos. Siendo los siguientes: frutas: durazno, manzana, ciruela, mora, aguacate. Verduras: repollo, coliflor. Brócoli, Zanahoria, rábano, lechuga, remolacha. Granos: frijol, maíz, arveja.

A pesar de lo señalado anteriormente, un diagnóstico que existe en la municipalidad presenta los siguientes datos: El municipio presenta una temperatura anual de 17° C. En la parte alta (Chimachoy, Calderas y Chicazanga) y una temperatura media de 23° C. en Xipacay y el área urbana de San Andrés Itzapa.

Las precipitaciones pluviales según las estaciones meteorológicas de la Facultad de Agronomía van desde 1299 mm/año a 1323 mm/año. (4-23).

El tipo de suelo se caracteriza por sus pendientes mayores de 10% con presencia de barrancos profundos y de paredes perpendiculares erosionadas.

La capacidad productiva de la tierra apta para cultivos anuales y otras actividades intensivas representan el 32%. Tierras aptas para la producción forestal, pasto, agroforestería, construcción de ecosistemas 62% y el área ocupada por población rural y urbana 5% (Instituto de Investigaciones Agronómicas). El principal problema del suelo lo constituye la erosión que provoca la lluvia en las partes altas del municipio.

### **2.3.2 Fauna y flora:**

Fauna: La fauna de este municipio hace algunos años estaba formado por las siguientes especies: coyote, armadillo, gato de monte, pizote, tigrillo, Godoy o leoncillo, micoleón, puercoespín, ardilla, taltuza, coche de monte, paloma, cayayes, pajuil, faisán. Hoy día solo podemos contar con sanates, clarineros, variedad de pájaros y palomas, ardillas y conejos. Dentro de los animales domésticos se puede contar con vacas, caballos, perros y marranos.



#### CRIANZA DE VACAS

Flora: árboles de: pino, gravilea, ciprés común, pino blanco o curtidor, canac, pino de la cumbre, pino triste, roble o encino, roble, encino, pino de ocote. Plantas medicinales: como: malva, chilca, salviasanta, herbabuena, pericón, ajeno, ruda, sávila. Plantas ornamentales: rosas, margaritas, claveles, cartuchos, hortensias, azucenas, lirios, crisantemos, dalias. Plantas comestibles: zanahoria, remolacha, lechuga, ejote, frijol, maíz, coliflor, repollo, rábano, quilete, tomate, cebolla, arbeja, chipilín, acelga, güicoy, chile guaqué, brócoli güisquil. Plantas Frutales: aguacate, durazno, manzana, ciruela, limón, lima y naranja.



CULTIVO DE FLORES Y PLANTAS ORNAMENTALES

### 2.3.3 Zonas de vida

Según el mapa de “zonas de vida”, en el municipio se encuentran las siguientes zonas de vida: bosque muy húmedo Montano Bajo subtropical y Bosque húmedo Montano Bajo subtropical. Para la primera zona de vida las especies indicadoras son: ciprés común, pino blanco o curtidor, canac, pino de la cumbre, pino triste, roble o encino, leche amarilla y salvia santa. Para la otra zona de vida las especies: roble o encino, pino triste, pino de ocote, ciprés, ilamo, duraznillo, y madrón de tierra fría.

Las especies de mayor presencia en el municipio de San Andrés Itzapa son: ciprés común, canac, ilamo, pino de ocote y pino candelillo. (4-33).



ARBOL DE CIPRES



BOSQUES DE PINO

## 2.3.4 Hidrología

### 2.3.4.1 Ríos

San Andrés Itzapa hasta hace unos diez años contaba con tres ríos, siendo los siguientes: **Río de la Virgen**, conocido también como Río Itzapa, antiguamente se le conoció también con el nombre de Chirachay, posiblemente se deriva del nombre antiguo Paruyaal Chay. Nace en las montañas del lado suroeste del



municipio, el cual es alimentado por diversos afluentes que bajan de los distintos barrancos que dividen a la cadena montañosa a la altura de la antigua aldea El

Aguacate. Se encuentra también el **Río Negro**, el cual nace en las montañas del lado sureste del municipio, a la altura de la Aldea Chicazanga.



RIO NEGRO

Hace veinte años para atrás estos ríos eran considerados caudalosos, pero en la actualidad apenas son corrientes de agua que en un momento a otro dejarán de existir y las próximas generaciones no conocerán lo abundante en agua que era San Andrés Itzapa.

En su trayectoria estos ríos circulan las partes Este y Oeste del poblado de San Andrés Itzapa en los cuales mucha gente los utilizaba para lavar la ropa y para el baño personal.

A causa de la inmensa deforestación ocasionada a las montañas de este municipio, los ríos han bajado su caudal. En el caso del Río de La Virgen además de los problemas señalados, ha sido consumido por varias empresas productoras de cultivos no tradicionales, en la utilización de los riegos. En su paso por los cantones Santísima Trinidad y San Cristóbal del poblado urbano, es utilizado para los desagües de aguas negras que salen de las viviendas del pueblo y también ha sido utilizado para basureros clandestinos. En el caso del río negro también se ha convertido en cobijo de basureros clandestinos y además también es el desagüe de aguas negras de la población por los cantones San Antonio y San Lorenzo.

Un tercer río fue conocido como **Río Parramos**, el cual dividía a este municipio con Parramos. Nació a la altura de las aldeas San José Cajagualten y de Corrales, para juntarse río abajo con el río Negro, entre San Andrés Itzapa y Parramos. Este río se caracterizaba más en la época de invierno y en verano se distinguía como una corriente pequeña, pero hoy día ha desaparecido totalmente, y solo da muestras que solo es un camino y no que fue un río.

Todos los ríos anteriores desembocan en otros ríos y llegan al Océano Pacífico.



RIO DE LA VIRGEN

#### 2.3.4.2 Nacimientos de Agua

De los nacimientos más conocidos están los siguientes: La Toma, La Chorrera y Xepacay. Estos nacimientos surten de agua a la población urbana de San Andrés Itzapa.



NACIMIENTO DE XEPACAY





**NACIMIENTOS DE AGUA, LA CHORRERA**



**NACIMIENTO DE LA TOMA**

### 2.3.5 Montañas y volcanes

La Sierra Madre cruza la parte sur de este municipio, a la altura de Chimachoy y San José Calderas. El límite de San Andrés Itzapa pasa por la parte de el Volcán de Acatenango a la altura de San José Calderas.

De la Sierra Madre se desprenden varias montañas, de la cual se menciona a la más famosa: La Loma Larga, que nace desde el volcán ya mencionado en la parte sur de San José Calderas y Chimachoy, luego cruza la aldea Chicazanga, El Aguacate y termina en el municipio de Chimaltenango. De esta loma larga nacen las siguientes montañas: El Torito, El Socó, La Cuchilla, La Piedra Sellada, La Loma del Padre, El Chiquero, La Hlamada, El Campanario, Rancho Viejo, Agua Sarca, Agua Escondida. Todas las anteriores cruzan la parte sur-oeste y norte del municipio. Por el lado sur-este nacen y se cruzan las colinas de Xoroxiguán, la Comunidad y Los Escobales al pie de la aldea Xeparquiy. Se distingue también a la altura de la Aldea Chimachoy el Cerro del Sanai.



**LOMA LARGA QUE NACE DE LA SIERRA MADRE A LA ALTURA DEL VOLCAN DE ACATENANGO  
VISTA DESDE LA ALDEA EL AGUACATE**

## 2.4 División Política

De los años 1,990 para atrás existían las siguientes comunidades: Aldea Chicazanga, Aldea San José Calderas; Aldea Chimachoy, con los caseríos La Laguneta y San Diego; Aldea Xeparquiy y su caserío Panimaquín; Aldea San José Cajagualten y el Caserío Corrales; Aldea El Aguacate y el caserío Hierbabuena.

A partir de 1,990 la división política del municipio está organizada de la siguiente manera:

Aldea San José Calderas  
 Aldea Chimachoy con los caseríos San Rafael y Panimaquín  
 Aldea Chicazanga  
 Aldea Xeparquiy  
 Aldea San José Cajagualten con el caserío Los Corrales  
 Aldea La Hierbabuena con el caserío La Hiervabuena. (5-65)

Como se ve, desaparecen comunidades y aparecen nuevas. De ello se explica lo siguiente:

Debido a la guerra interna que se produjo en Guatemala y a la violencia generalizada en la década de los años ochenta, la aldea Chimachoy y la aldea Chicazanga fueron concentradas en aldeas modelo por parte del ejército, dichas comunidades vivían diseminadas sin formar parte de una urbanización común.

El caserío La Laguneta, fue absorbido por la Aldea Chimachoy. A dos kilómetros de Chimachoy, hacia el Sur, también se conforma una nueva aldea la que hoy se llama San Rafael. El caserío San Diego desaparece y su población es distribuida en Chimachoy y en Panimaquín, este último se constituye en aldea debido a la ampliación de su población.

La aldea El Aguacate, desaparece y la población es movilizada hacia el área urbana de San Andrés Itzapa para formar la colonia que hoy se llama El Edén, La movilización se da debido a que a finales de noviembre del año 1,988 ocurrió una masacre en la cual perdieron la vida veintidós personas. Aunque este echo no ocurrió dentro de la aldea, fue realizado dentro de las montañas cercanas a ellos, los familiares de los fallecidos tuvieron miedo de vivir en ese lugar y a principios del ochenta y nueve se trasladan las últimas familias al lugar que denominaron el Edén.



**Cabecera Municipal:**

El ordenamiento territorial urbano de la cabecera municipal está distribuido de la siguiente manera: cinco cantones y quince colonias, las cuales están organizadas de la siguiente manera:

1. Cantón San Lorenzo: Con las colonias: Canadá, el Porvenir, La Lomita, Las Majadas y La Democracia.
2. Cantón San Cristóbal: Con las colonias: Colonia San Francisco, Colinas de San Andrés, Colonia Residenciales San Andrés, Las Majadas, Villas Orlando, Los Encinos, Estancia de La Virgen y Manos Amigas
3. Cantón Santísima Trinidad.
4. Cantón San Pedro y San Pablo: Con las colonias: La Primavera, El Edén, La Pinada, La Navideña y Los Chanales
5. Cantón San Antonio: Con las colonias: El Mirador y Las Conchitas.

En el censo de población de 2002 aparece San Marcos Puerto Rico dentro de la jurisdicción de San Andrés Itzapa.

Existe también población dispersa, la cual no se le puede ubicar en colonia o en aldea, tales como la población que existe cerca de la granja penal y la población que vive a los alrededores del balneario Los Aposentos y la colonia que se encuentra a la altura del Rincón Grande, sobre la carretera asfaltada que conduce a Parramos.



POBLACION URBANA DE SAN ANDRES ITZAPA

### 2.4.1 Distancias y Categorías

LUGAR O POBLADO	CATEGORIA	DISTANCIA
San Andrés Itzapa	pueblo	7 Kms de la cabecera departamental
San José Cajagualten	Aldea	9 Kms de la cabecera municipal
Chimachoy	Aldea	10.5 Kms. De la cabecera municipal
Chicazanga	Aldea	5.4 Kms de la cabecera municipal
San José Calderas	Aldea	16.5 Kms. De la cabecera municipal
Xeparquiy	Aldea	5 Kms. De la cabecera municipal
Hierbabuena	Aldea	7 Kms. De la cabecera municipal
Los Corrales, Cajagualten	Aldea	7 Kms de la cabecera municipal
Panimaquín	Aldea	7 Kms. De la cabecera municipal
San Rafael	Caserío	12.5 Kms. De la cabecera municipal

## 2.5 Economía

La economía de los itzapecos se fundamenta principalmente de la agricultura. Los cultivos principales para el consumo interno son el maíz, el frijol y verduras. Los cultivos para comercialización en los mercados departamentales y de la capital son: el brócoli, la coliflor, la zanahoria, la remolacha, rábano, tomate, aguacate y el repollo. Existen algunas empresas que producen y maquilan productos agrícolas no tradicionales, dentro de ellas están las siguientes:

**Fábrica Textil JH Brostes S.A.:** Esta fábrica se dedica a la elaboración y teñido de telas para su exportación.

**SIESA:** Maquila arbeja china, la cual exportan hacia Estados Unidos y Europa. El proceso de maquilación consiste en que a los campesinos se les da la semilla y estos tienen la obligación de vender la cosecha a SIESA, pero con patrones de calidad, las cuales son dirigidas y controladas por técnicos especializados en el producto.

**NECTARESA:** maquilan mango y melón productos que exportan hacia Estados Unidos. También los técnicos controlan la producción de los proveedores y pasan por el mismo proceso de aprobación de calidad.

**PLANESA:** Cultivan, empaican y exportan mora hacia Estados Unidos y Europa.



CULTIVO DE MORA

COINTER: Producen fresa y mora, la cual pasan el mismo proceso de selección de calidad. Luego lo exportan a Estados Unidos.

AGROVERDE: Empresa que cultiva y exporta cebollines (variedad de cebolla) y radicho, productos que exportan a Estados Unidos.

En el año 2,004 entraron a funcionar dos empresas de maquilas asiáticas, una de ellas está trabajando en el teñido de hilo y la otra que elabora las telas, la cual distribuirán a maquilas de otros municipios que confeccionan ropa.

Cada una de las instituciones señaladas ha permitido a jóvenes y señoritas desempeñarse en cada una de las especialidades que se maneja en estas empresas, lo cual han contribuido a fortalecer la economía familiar. (6-16).

Según el Censo Nacional XI de población y VI de Habitación 2002, la población económicamente activa de siete años y más de edad por rama de actividad económica se distribuye de la siguiente manera:

<b>TOTAL</b>	<b>6,479</b>
Agricultura, caza y pesca	3,269
Explotación de minas y canteras	4
Industria manufacturera textil y alimenticia	1098
Electricidad, gas y agua	34
Construcción	493
Comercio por mayor y menor, restaurante, hoteles	624
Transporte, almacenamiento y comunicaciones	159
Establecimientos financieros, seguros, bancos Inmuebles y servicios prestados a empresas	123
Administración pública y defensa	127
Enseñanza	181
Servicios comunales, sociales y personales	323
Organizaciones extraterritoriales	3
Rama de actividad no especificada	26

Población económicamente activa

Total:	6474
Hombres:	5093
Mujeres:	1381



FABRICA NECTARES CAMINO A PARRAMOS

## 2.6 Indicadores de pobreza

San Andrés Itzapa ocupa tercer lugar en lo que respecta a la pobreza. Tiene un 42.17% de pobreza y 7.22% de pobreza extrema. Ocupa el tercer lugar después de Chimaltenango y El Tejar. En otras palabras se puede decir que San Andrés Itzapa ocupa el tercer lugar a nivel departamental en mejores condiciones económicas. (7-78)

## 2.7 Política y Gobierno Municipal

El gobierno local está integrado por un Alcalde Municipal, cinco concejales titulares, dos concejales suplentes, dos síndicos titulares y dos síndicos suplentes. Dicha Corporación se apoya en la organización de los concejos comunitarios de desarrollo, los cuales forman parte del concejo municipal de desarrollo. Este tipo de organización es base para lograr el desarrollo del municipio.

En cada comunidad existe una autoridad principal llamado Alcalde Auxiliar, el cual representa a la comunidad ante la Alcaldía Municipal. Vela por la seguridad de los habitantes de su comunidad. Además es el canal de información entre la aldea y la municipalidad.



La nueva Corporación Municipal 2,008-2012 está conformada por las siguientes organizaciones políticas: El Comité Cívico Independiente Unidos por Itzapa -UPI- con siete representaciones; El Partido Frente por la Democracia con dos representaciones, el Partido Unidad de la Esperanza –UNE- con una representación; Gran Alianza Nacional –GANA- una representación. Cabe destacar que el Alcalde Municipal actual ha ganado la Alcaldía en tres ocasiones consecutivas.

La honorable Corporación Municipal del municipio de San Andrés Itzapa, departamento de Chimaltenango, está integrada de la siguiente forma:

- Alcalde Municipal: Marvin Alejandro Ávila Gómez (UPI)
- Síndico I: Anacleto Morales Azurdia (UPI)
- Síndico II: Máximo Junech Ramírez (UPI)
- Concejal I: Marylena Gómez Castellanos de Villatoro (UPI)
- Concejal II: Julián Siquinajay Sal (UPI)
- Concejal III: José Ángel Machan Sal (Frente por la Democracia)
- Concejal IV: María Margarita Caté Chiriz de Catú (GANA)
- Concejal V: Isabel Suy Machan (UNE)
- Síndico Suplente: Marco Antonio Machan Sitán (UPI)
- Concejal Suplente: Ernesto Salvaján Luin (Frente por la Democracia)
- Concejal Suplente: Gloria Esperanza Lainez Chavac (UPI)



Marvin Alejandro Avila, Alcalde Municipal, periodo 2008-2012

Resultados de las elecciones para Alcalde Municipal de San Andrés Itzapa en el año 2,007

<b>PARTIDO POLÍTICO y COMITÉ CIVICO</b>	<b>RESULTADOS</b>
Comité Cívico UPI	1,699
Frente por la Democracia	1,112
Alianza Política GANA	972
Partido Político UNE	947
Partido Patriota	671
Partido Político PAN	267
Partido Político CASA	147
Partido Político UCN	96
<b>TOTAL</b>	<b>5,911</b>



EDIFICIO MUNICIPAL DE SAN ANDRES ITZAPA, CHIMALTENANGO

## 2.8 Organización social

Existen diversos tipos de organizaciones, de las cuales se destacan las siguientes: de Derechos Humanos, de Justicia, ONG's, de Mujeres y Mayas. De ellas se citan a las siguientes: Proyecto Itzapa, que trabaja con apadrinamiento de niños; Manos amigas, que atiende a madres solteras, niños y viudas, en vivienda, salud y capacitación; que trabaja en desarrollo integral; Coordinadora de Iglesias Evangélicas; Defensoría de los derechos de los niños; grupos de mujeres: Por amor a la vida, Nuevo Amanecer, La Unión y La Felicidad; Centro de Justicia Municipal y Organización Maya para el Rescate de la Cultura. De todas ellas solo tiene personería jurídica las siguientes: Asociación de Desarrollo Integral Unidad y Amor, que trabaja en el desarrollo integral; Fundación FIDESMA, en desarrollo integral; Asociación de Desarrollo Integral Itzapeco Pascual Noj, en desarrollo integral; Asociación Maya Pedal en la venta de bici máquinas (máquinas elaboradas con restos de bicicletas); Asociación Campesina Kusamuj Junan, en desarrollo integral y promoción de la organización; Asociación de Cofradías religiosas, corpus Cristy y San Simón, trabaja en el mejoramiento de las condiciones de vida; Asociación de Vecinos AVEPO, apoya la promoción de la gestión comunitaria; Asociación Sol de Justicia, trabaja en la promoción del desarrollo integral; Asociación Fraternidad Evangélica Bethesda, su objetivo es promover y defender el evangelio; Asociación de Mototaxi, su objetivo es prestar el servicio de taxis; Asociación Iglesia de Cristo Pentecostés, su objetivo es difundir el evangelio; y, Asociación Pro terreno para viviendas, su objetivo es promover programas de vivienda. (8-1 a 65).

En todas las comunidades rurales y en las colonias existen Consejos Comunitarios de Desarrollo y a nivel municipal se formó el Consejo Municipal de Desarrollo –COMUDE- en el cual participa la sociedad civil organizada.

## 2.9 Aspectos Demográficos

En relación a la demografía existen tres fuentes de información:

A) SEGÚN CONALFA: La población del municipio de San Andrés Itzapa se distribuye de la siguiente manera:

- > Población según censo de CONALFA 26,043
- > Población femenina según censo 13,416
- > Población masculina según censo 12,627
- > Población urbana según censo 19,314
- > Población rural según censo 6,729

- > Población de 0-14 años 8,845
- > Población de 15-64 años 9,701
- > Población de 65 y mas años 768
- > Población económicamente activa agropecuaria 16,927
- > Población económicamente activa industrial 5,729
- > Población económicamente en otros servicios 1,302
- > Población indígena según censo 14,877
- > Población no Indígena 6,274
- > Población analfabeta área urbana 2,995
- > Población analfabeta área rural 4,358

#### B) SEGÚN EL CENTRO DE SALUD:

Población según trabajo de campo de Centro de Salud 27,334

C) Según el censo Nacional XI de Población y VI de Habitación de 2,002 la población se distribuye de la siguiente manera:

Población total:	21,151
Población Femenina:	10,877
Población masculina:	10,274

Población urbana:	15,526
Población rural:	5,625

Población de 0 – 06 años:	4,433
Población de 07-14 años:	4,592
Población de 15 – 64 años:	11,280
Población de 65 y más	846

Población indígena:	14,877
Población no indígena:	6,274

La población indígena pertenece al grupo étnico cakchiquel.

En relación a la pertenencia étnica, Itzapa cuenta con 14,726 mayas, 3 Xincas, 1 garífuna, 6,414 ladinos y 7 que pertenecen a otra etnia.

Población económicamente activa:	
Hombres:	5,093
Mujeres:	1,381

## 2.10 Infraestructura social:

**2.10.1 Sistema Vial:** De Chimaltenango a San Andrés Itzapa hay 7 Kms. de asfalto por la carretera nueva y 6 Kms. de terracería por la carretera vieja. De San Andrés Itzapa a Parramos hay 4 Kms. de camino de terracería y a las aldeas y caserío por caminos de terracería. Hacia Zaragoza, pasando por la aldea Hierba buena hay 7 kilómetros de camino de terracería. Los caminos son transitables todo el tiempo.

El municipio dista de la ciudad capital a 60 kilómetros.



CARRETERAS PRINCIPALES QUE CONDUCEN A CHIMALTENANGO  
LADO IZQUIERDO: CARRETERA VIEJA. LADO DERECHO CARRETERA NUEVA

**2.10.2 Agua, Vivienda y Saneamiento Ambiental:** El 33% carecen del servicio de agua entubada, el 72% cuenta con vivienda. Según el área de saneamiento ambiental del Centro de Salud, se estableció que 51 fuentes de agua, el 38% no es potable.

**2.10.3 Letrinización:** De 3091 viviendas el 88% cuentan con instalaciones de letrina.

**2.10.4 Energía Eléctrica:** De 3091 viviendas el 67% cuentan con energía eléctrica.

**2.10.5 Comercios:** Existen muchos comercios, de los cuales se citan las siguientes: las tiendas de consumo, carnicerías y marranerías, tiendas de ropa, librerías y abunda la economía informal.

**2.10.6 Transportes:** Existen cuatro empresas de transporte: La Esperanza, que tiene la ruta San Andrés Itzapa, Chimaltenango, Guatemala y viceversa; San Andrés, que tiene la ruta San Andrés Itzapa, Chimaltenango, Parramos, La Antigua Guatemala y viceversa; Transportes Litía que cubre la ruta San Andrés Itzapa, Chimaltenango, Guatemala y viceversa; Transportes María José, que cubre la ruta San Andrés Itzapa, Parramos, La Antigua Guatemala y viceversa. Todos los transportes anteriores tienen un horario siguiente: salidas: de las cuatro de la mañana hasta las diecisiete quince horas. También hay servicio de microbuses que cubren la ruta San Andrés Itzapa a Chimaltenango, en horario de diecisiete a veintiuna horas.



TERMINAL DE BUSES

También existe transporte de moto taxi que presta un servicio a nivel urbano, para todos los cantones de la cabecera municipal.





TRANSPORTE DE MOTO TAXI

**2.10.7 Mercado Local:** Existe un mercado local que se ubica en el centro de la población, los días de mercado son los martes y los domingos, principalmente los martes bajan habitantes de las aldeas del municipio a vender sus productos, tales como hierbas, verduras y frutas. Vendedores de otros lugares también se hacen presente con productos de lencería.



MERCADO MUNICIPAL

### 2.10.8 Auditórium Municipal

La cabecera municipal cuenta con un auditórium municipal de dos niveles. Este auditórium es utilizado para eventos de índole religioso, cultural, educativo y social. Fue inaugurado en diciembre del año 2005.





AUTIMORIUM MUNICIPAL

**2.10.9 Rastro:** Hay un rastro el cual sirve de matadero de ganado mayor y cuya carne surte a siete carnicerías. Existen ocho marranerías, tres funcionan en el mercado y las demás en casas de particulares.



RASTRO MUNICIPAL

**2.10.10 Cementerio:** Para los difuntos existe un cementerio en el área urbana y dos cementerios rurales, uno en Chimachoy y otro en Calderas.



CEMENTERIO GENERAL EN EL AREA URBANA

**2.10.11 Sub-Estación de la Policía Nacional Civil:**

Actualmente existe una Subestación de la Policía Nacional Civil después de un descontento que hubo entre la población, en el año 2,005. Ellos prestan los servicios de seguridad y orden en el municipio. Cuenta con un comandante y 9 elementos de policía nacional civil.



**SUB ESTACION POLICIA NACIONAL CIVIL**

#### **2.10.12 Estación de bomberos:**

En la cabecera departamental de San Andrés Itzapa existen dos estacionamientos de bomberos quienes prestan sus servicios a la comunidad, siendo ellos: Bomberos Municipales y Bomberos Voluntarios.



**BOMBEROS VOLUNTARIOS**



BOMBEROS MUNICIPALES

### 2.10.13 Instituciones:

**Instituciones Públicas:** BANRURAL; Registro Nacional de Personas (RENAP), que es la nueva institución que se encarga de los registros de personas, oficio que desempeñaba el Registro Civil de la localidad; Ministerio de Educación, a través de la Supervisión Educativa, llamada Coordinación Técnica Educativa; Ministerio de Salud Pública y Asistencia Social, a través de el Centro de Salud; Municipalidad de San Anrés Itzapa, Ministerio de Ambiente y Recursos Naturales, a través de la oficina que funciona dentro de la municipalidad; Comité Nacional de Alfabetización -CONALFA-; Tribunal Supremo Electoral; Organismo Judicial, a través del Juzgado de Paz; Procuraduría de los Derechos Humanos, a través de la oficina de Atención a la Niñez y a la Juventud.

**Instituciones Privadas:** Correos, COMCEL y Telefónica, que prestan servicios de teléfono móvil, teléfono tarjetero y teléfono comunitario; Cable Visión; INTERNET.





#### CORREOS

En el área urbana hay bastante cobertura de servicios de teléfonos, tanto a nivel residencial como nivel de negocios y públicos. Según el directorio de 2001 existían 594 líneas telefónicas en el municipio y un correo privado quien se encarga de la correspondencia local.



BANRURAL

### *2.11 Salud (7-78)*

Los servicios de salud están a cargo del Centro de Salud localizado en la cabecera municipal, atendido por un médico. Cuenta con dos puestos de salud existen en el area rural, uno en Chimachoy y otro en Calderas, atendidos por una misma enfermera. Existen tres clínicas médicas, tres laboratorios dentales, cinco farmacias particulares, dos farmacias de la comunidad.

En el área urbana existen tres centros de atención médica, que brindan el servicio médico en forma gratuita: La Parroquia, la Municipalidad y el Centro de Salud.

### 2.11.1 Índices de morbilidad:

De acuerdo al Ministerio de Salud Pública y Asistencia Social, según informe del año 2006, se indica que las enfermedades más comunes de la población del municipio de San Andrés Itzapa, son: a) resfrió Común (catarro o gripe), b) amigdalitis, c) Infecciones de la piel, d) Neumonía, e) Diarrea, f) Anemia, g) Enfermedades Péptica, h) Amebiasis, i) Infecciones Urinarias, j) Neuralgia

### 2.11.2 Índices de mortalidad:

Los datos obtenidos en el puesto de salud del municipio de San Andrés Itzapa, según informe del año 2006, muestran las principales causas de mortalidad en la población general:

Tabla VII. Diez primeras causas de mortalidad general

No.	Causa	%
1	Cirrosis Hepática	9.88%
2	Senilidad	9.18%
3	Neumonía	7.76%
4	Infarto agudo	2.47%
5	Enfermedad Pulmonar Obstructiva	2.47%
6	Insuficiencia Cardíaca	2.11%
7	Diarrea	1.41%
8	Desnutrición	1.41%
9	Cepsis del Recién Nacido	1.41%
10	Heridas de arma de Fuego	1.6%

Tabla VIII. Causas principales de mortalidad infantil

No.	Causa	%
1	Neumonía	52%
2	Cepsis del recién nacido	19%
3	Muerte súbita	11%
4	Síndrome de Aspiración Neonatal	7%
	Otras causas	8%

### 2.11.3 Centros asistenciales

Los centros asistenciales son todas aquellas instituciones que prestan servicios generales de asistencia médica para la población, tanto de escasos recursos como de personas que pueden pagar por dicho servicio.

En el área urbana del municipio de San Andrés Itzapa además del Puesto de Salud funcionan:

- Clínicas médicas privadas
- Laboratorios dentales
- Farmacias particulares
- Farmacias de la comunidad

### 2.11.4 Centro de de salud

En el área urbana del municipio de San Andrés Itzapa, existe un Centro de salud, el cual brinda consulta médica a la población, tratamiento de enfermedades comunes y medicina común.

Además se cuenta con dos puestos de salud en las aldeas de Chimachoy y San José Calderas. El puesto de salud de la cabecera municipal de San Andrés Itzapa, cuenta con el siguiente personal:

- Un médico
- Una trabajadora social
- Tres auxiliares de enfermería
- Dos técnicos en salud rural
- Un estudiante realizando su EPS de medicina

El puesto de salud cuenta con las siguientes instalaciones:

- Sala de espera
- Secretaria
- Sala de PRE y post consulta
- Dirección médica



- Clínica de planificación familiar
- Clínicas médicas
- Jefatura de enfermería
- Oficina de trabajo social
- Oficina de saneamiento ambiental
- Hipotermia
- Sala situacional
- Bodegas



PUESTO DE SALUD

### 2.11.5 Otros servicios de salud

Cabe mencionar que hay atención médica empírica, la que es brindada por personas particulares que han aprendido dicho oficio en clínicas, hospitales, etc. Según datos proporcionados por el centro de salud son las siguientes:

- Veinte comadronas adiestradas
- Veinte comadronas activas
- Veinticinco promotores formados
- Quince promotores activos

### 38

Dentro de las primeras causas de consulta médica en San Andrés Itzapa están las siguientes: infecciones respiratorias, neumonía, parasitismo, síndrome diarréico agudo y dermatología. (fuente Centro de Salud de San Andrés Itzapa). Cinco primeras causas de muerte: neumonía, desnutrición, intoxicación, senilidad, problemas congénitos.

Las diez primeras causas de morbilidad general (enfermedades más comunes) en orden de prioridad son las siguientes: enfermedad péptica (aguras), neuralgia, infección urinaria, infección intestinal, amebiasis, artritis, desnutrición, conjuntivitis, moniliasis oral y parasitismo. La mayor parte de enfermedades se concentra en resto de causas.

Las diez primeras causas de morbilidad infantil (enfermedades más comunes) en orden de prioridad, son las siguientes: enfermedad de la piel, infección intestinal, desnutrición, amebiasis, moniliasis orar (fuego), conjuntivitis, infección urinaria, anemia y parasitismo. La mayor parte de enfermedades se concentra en resto de causas.

Indicadores de Salud hasta el 2,008:

Tasa de M. Perinatal	7.24
Tasa de Neonatal	3.62
Tasa de M. Infantil	26.57
Tasa de M. General	5.32
Tasa de fecundidad	216.00
Tasa de natalidad	43.67
Tasa de nacimiento vegetativo	38.35

El Centro de Salud, para desarrollar sus actividades relativas a la prestación y atención en salud se apoya de las siguientes personas: 17 promotores en salud, 4 mujeres y 13 hombres, y, 16 comadronas.

#### 2.12 Educación (8-83)

Total personas alfabetos:	11,473
Hombres:	5,966
Mujeres:	5,507
Total de personas no alfabetos:	5,245

**Nivel de Escolaridad:**

Ninguno:	5,188
Preprimaria:	83
Primaria:	8,802
Media:	2,365
Superior:	280

En lo que respecta a la educación el municipio de San Andrés Itzapa cuenta actualmente con:

**Sector Oficial:**

- 3 Centros de Pre primaria Bilingüe
- 6 Escuelas del Nivel Pre primario
- 18 Establecimientos del Nivel Primario
- 2 Establecimientos del Nivel Medio (Ciclo Básico).

**Sector Privado:**

- 8 Establecimientos del Nivel Pre primario
- 8 Establecimientos del Nivel Primario
- 8 Establecimientos del Nivel Medio (Ciclo Básico)
- 2 Establecimientos del Nivel Medio (Ciclo Diversificado)

**Sector Cooperativa:**

- 2 Establecimientos Nivel Medio (Ciclo Básico)

**Sector Municipal:**

- 1 Establecimiento del Nivel Medio (Ciclo Diversificado)

**Ubicación de Establecimientos Educativos:**

**Nivel Preprimaria Bilingüe:**

**Área Urbana:**

- Centro Oficial Anexo a Escuela Oficial Urbana Mixta Cantonal Chay Balam

**Área Rural:**

- Centro Oficial Anexo a Escuela Oficial Rural Mixta San José Cajagualten
- Centro Oficial Anexo a Comunidad Bella Vista

**Nivel Preprimario Monolingüe:**

**Área Urbana:**

- Escuela Oficial de Párvulos Cantón Santísima Trinidad
- Colegio Educativo La Sagrada Familia
- Colegio Liceo Cristiano Bethel
- Colegio Liceo Campo Alegre
- Colegio Integral San José
- Centro Educativo Mundo de Infantes

**Área Rural:**

- Escuela Oficial de Párvulos Aldea San José Cajagualten
- Escuela Oficial de Párvulos Anexa a Escuela Oficial Rural Aldea Chicazanga
- Escuela Oficial de Párvulos Anexa a Escuela Oficial Rural Mixta Aldea Xeparquiy.
- Escuela Oficial de Párvulos Anexa a Escuela Oficial Rural Mixta Comunidad Bella Vista.
- Colegio Evangélico Agua Viva Aldea Hierba Buena
- Centro Educativo Nuestros Pequeños Hermanos Aldea Los Corrales Cajagualten.



ESCUELA NACIONAL DE PARVULOS



LICEO CRISTIANO BETH-EL NIVEL PARVULARIO

Centros Oficiales: 5  
Centros Privados: 7  
Total Pre primario Bilingüe 12 centros educativos

**Nivel Primario:**

**Área Urbana:**

- Escuela Oficial Urbana Mixta “15 de Septiembre”
- Escuela Oficial Urbana Mixta “25 de Junio”
- Escuela Oficial Urbana Mixta Cantonal Bilingüe Chay Balam
- Escuela Oficial Urbana Mixta Cantonal Colinas de San Andrés
- Escuela Oficial Urbana Mixta Cantonal San Antonio
- Escuela Oficial Urbana Mixta de Educación Especial Valle del Durazno
- Colegio Privado Mixto San Andrés
- Colegio Liceo Cristiano Bethel
- Centro Educativo Parroquial La Sagrada Familia
- Colegio Integral San José
- Centro Educativo Mundo de Infantes

**Área Rural:**

- Escuela Oficial Rural Mixta Aldea Chicazanga
- Escuela Oficial Rural Mixta Aldea Xeparquiy
- Escuela Oficial Rural Mixta Aldea Los Corrales Cajagualten
- Escuela Oficial Rural Mixta Aldea Chimachoy
- Escuela Oficial Rural Mixta Aldea San José Calderas
- Escuela Oficial Rural Mixta Aldea Panimaquin
- Escuela Oficial Rural Mixta Aldea San José Cajagualten
- Escuela Oficial Rural Mixta Caserío San Rafael
- Escuela Oficial Rural Mixta Aldea Hierba Buena
- Escuela Oficial Rural Mixta Comunidad Bella Vista
- Colegio Evangélico Agua Viva Aldea Hierba Buena
- Centro Educativo Nuestros Pequeños Hermanos Aldea Los Corrales Cajagualten.

Centros Oficiales: 16  
Centros Privados: 7  
Total Pre primario: 23



*ESCUELA OFICIAL 15 DE SEPTIEMBRE. NIVEL PRIMARIO*

### **Nivel Medio (Ciclo Básico):**

#### **Área Urbana:**

- Instituto Mixto de Educación Básica por Cooperativa “Profesor Flavio Elías Meza Cortés”.
- Instituto Mixto de Educación Básica por Cooperativa Bilingüe Intercultural
- Colegio Privado Mixto San Andrés
- Colegio Liceo Cristiano Bethel
- Centro Educativo Cantonal Bilingüe San Cristóbal
- Colegio Liceo Campo Alegre
- Centro Educativo La Sagrada Familia

#### **Área Rural:**

- Instituto Nacional de Educación Básica de Telesecundaria Aldea Chimachoy
- Centro de Educación NUFED Aldea San José Calderas
- Colegio Evangélico Agua Viva Aldea Hierba Buena
- Centro Educativo Nuestros Pequeños Hermanos Aldea Los Corrales Cajagualten.

Cooperativa:	2
Oficial Telesecundaria:	1
Privado:	8
Total:	11



INSTITUTO MIXTO DE EDUCACION BÁSICA POR COOPERATIVA

### **Nivel Medio (Ciclo Diversificado)**

- Colegio Privado Mixto San Andrés: cubriendo las carreras de Perito Contador, Secretariado Comercial y Perito en Mecánica Automotriz.
- Liceo Campo Alegre: cubriendo las carreras de Bachillerato en Ciencias y Letras y Secretariado y Oficinista.
- Escuela de Ciencias Comerciales Prof. Carlos Elmer Lemus Silva: cubriendo las carreras de Perito Contador y Secretariado Comercial. (11-3).

Oficiales:	1
Privado:	2
Total:	3





COLEGIO PRIVADO EVANGELICO. NIVEL PRIMARIO Y EDUCACION BASICA

### ***2.13 Religión***

En San Andrés Itzapa predomina la población que profesa la religión católica, y en orden de prioridad existen muchas iglesias de religión evangélica, de las cuales se dividen en diversas corrientes: pentecosteses, bautistas, centroamericanos e iglesias independientes no pentecosteses. En el área urbana existen 38 iglesias de este tipo.

Desde el punto de vista católico, existe una iglesia y 13 cofradías, siendo las siguientes: San Andrés, Divino Santísimo, Señor Sepultado, Los Ángeles, Resurrección, Santo Domingo, Santa Cruz, Los Santos Difuntos, Señor de Esquipulas, Virgen de Concepción, San Nicolás, San Antonio y San Pedro y San Pablo.



IGLESIA CATOLICA



IGLESIA EVANGELICA  
ASAMBLEA DE DIOS BETH-EL



**PROCESION DE UNA DE LAS COFRADIAS**

En la década de los años ochenta, llegaron al pueblo unas sacerdotes canadienses y establecieron una iglesia llamada: “Los Apóstoles del amor Infinito”, una comunidad católica, nacida en Canadá en el año 1952, el fundador fue el padre Juan Gregorio de la Trinidad, que actualmente es el Prior Mayor de la Orden. Los sacerdotes de esta orden, viven en pobreza, han simplificado la liturgia, conservan en sus ritos el Canto Gregoriano, no reconocen la autoridad del Papa, ni el Vaticano los reconoce a ellos. A este grupo religioso se les conoce como carismáticos.

También existe una iglesia de religión mormona.

De las fiestas de tipo religioso se celebran, además de las fiestas de las cofradías, las siguientes: Fiesta de Concepción con su famoso Convite, el último sábado del mes de enero; El Corpus Cristo a finales de junio, Semana Santa, Las Posadas Navideñas, Día de Muertos y La feria titular de San Andrés Itzapa, la cual se celebra en la siguiente fecha: del 25 de noviembre al 1 de diciembre de cada año, en honor al apóstol San Andrés, patrono del pueblo, el día principal es el 30 de enero.

Culto a Maximón (6-23 a 25)

Uno de los atractivos que tiene en la actualidad el municipio de San Andrés Itzapa, es el culto a Maximón o San Simón. A su casa llegan personas procedentes de toda la república, de Centro América y de México. Muchos aseguran que es muy milagroso, esto a base de oraciones; quema de pon e

incienso; consumo, riego y oferta de alcohol, dinero, cigarros, comida, trajes, música y regalos.

Los oferentes le tienen que encender sus candelas, las cuales hay de varios colores, según el deseo o la petición. Ejemplos:

Si se quiere ser afortunado en el amor, se encienden candelas rojas.

Si se desea tener suerte en los negocios, se utilizan candelas celestes.

Derrotar a algún enemigo, se encienden candelas negras.

El 28 de octubre de cada año celebran las fiestas en su honor y es motivo de algarabías y romerías. Los grupos musicales le dan serenata desde un día antes al veintiocho. Regularmente estas serenatas son promovidas por los que dicen recibieron algún milagro. En esta fecha se realizan bailes y todo lo tradicional en una feria; pero las personas que promueven y participan en esta ocasión son de otros lugares y muy pocas son de este lugar.

Origen de Maximón: Se presentan varias teorías: (9-27 al 28)

1. Algunos dicen que es la primer imagen fue fabricada de palo de pito, que alguien se le ocurrió tallar y después adorar.
2. Los no creyentes dicen que fue un Judas y que se construyó de trapo y basura para quemarlo los sábados de gloria como es tradición en muchos lugares, y que por alguna circunstancia no se quemó, lo tuvieron en una cofradía y así empezó su veneración. Para semana santa acostumbraban ponerlo en el atrio de la iglesia y frente a él los hombres del pueblo jugaban taba y tipaches, pasada esta fiesta lo regresaban a la cofradía.
3. Uno de los brujos del lugar, fue al astillero de San Isidro a practicar sus brujerías, prendió fuego al pie de un árbol y este se quemó, quedando únicamente la figura de un hombre sentado en una silla, dio aviso a los cofrades del lugar, pero nadie le puso atención. El brujo continuó haciendo sus hechizos en el mismo sitio, pero le intrigaba que el hombre seguía sentado. Decidió contratar a un escultor que le diera forma y lo tallara, hasta que quedó en perfectas condiciones, eso permitió hacerle su propia cofradía y así comenzó la adoración y los milagros.
4. En San Andrés Itzapa existió hace muchos años un señor muy caritativo que se llamaba Simón, a su muerte alguien hizo su estatua en agradecimiento. Muchos lo visitaban y fue así como principió a existir el llamado Maximón.
5. En relación a las versiones anteriores, el autor de este documento no comparte ninguna de ellas, aunque las historias narradas tiene algo de cierto en mi versión, principalmente la primera y la segunda. La imagen de Maximón fue creada en un principio con el ánimo de pegarle y

quemarlo todos los sábados de Gloria, es por ello que en la primera mitad del siglo XX, lo elaboraban de trapo y basura. Colgaban al espantajo del cuello y en una rama de algún árbol en el atrio de la iglesia, cada quien pasaba y lo golpeaba, después lo quemaban. En esa época el sacerdote estaba de acuerdo y por eso daban permiso en el atrio de la iglesia para hacer tal situación. Más o menos a mediados del mismo siglo para no estar haciendo muñecos, alguien tuvo la idea de construirlo de madera, lo vestían con ropa vieja y siempre los sábados de Gloria lo sacaban, lo colgaban y lo golpeaban. Luego después de los golpes alguna persona se hacía responsable de guardarlo en su casa. Como el muñeco estaba bien elaborado, la gente se acostumbró a tenerlo y más adelante decidieron comprarle ropa exclusiva para él.

El culto a Maximón no lo inician los pobladores de San Andrés Itzapa, más bien es de gente extranjera. Esta cofradía le permitía a los dueños obtener ingresos por las limosnas que dejaban los visitantes. En San Andrés Itzapa aparece con intención económica que luego se amplía debido a las respuestas positivas que recibían los visitantes. La gente que guardaba a Maximón no tenía la intención de adorarlo sino más bien fueron los visitantes quienes le dieron esa categoría hasta convertirlo para ellos como un santo.

El 30 de noviembre de 1,972 debido a la contaminación de alcohol y fuego de velas derretidas se quemó la cofradía. Los responsables del santo encargaron a un escultor hacer un nuevo Maximón, puesto que era necesario recuperar las entradas económicas que dejaban los feligreses.

Hoy día el movimiento alrededor de Maximón genera ganancias para diferentes comerciantes, entre ellos, los comedores, cantinas, grupo de brujos y los dueños de transportes de buses. Hay quienes aseguran que el dueño del transporte La Esperanza pagó los costos de la elaboración del nuevo Maximón; muchos comparten esta teoría ya que sin dicha imagen no habrían visitantes al pueblo de San Andrés Itzapa.

Es muy común ver a Maximón vestido de militar o trajes formales, corbata y sombrero de vicuña.

Muchas personas visitan esta cofradía para pedir por amor, por negocios y principalmente para venganzas personales y daños a la persona o a su patrimonio.



## 2.14 Turismo

San Andrés Itzapa no posee centros turísticos, destacando para ello la cofradía de San simón, el cual es visitado por personas nacionales, de Centroamérica y de México.

Antiguamente el Balneario Los Aposentos formaba parte de San Andrés Itzapa, pero por acuerdos políticos este pasó a la administración municipal de Chimaltenango, aunque este lugar se encuentra en la jurisdicción de San Andrés Itzapa la municipalidad de Chimaltenango no tributa a dicha población.

En el año 2004 se inició el proceso de modernizar un nacimiento de agua llamado Xepacay, el cual ya cuenta con dos piscinas, por el momento sirve de entretenimiento para los pobladores de San Andrés y lugar de recreo para las familias lugareñas.

## 2.15 Deportes

Los deportes que más se practican en San Andrés Itzapa es el fútbol y el básquetbol. Luego en orden de prioridad se practica el papifútbol. De estos tres deportes se organizan campeonatos consecutivos durante el año, en donde los deportistas se unen para formar un equipo y competir en los eventos. En lo que se refiere al fútbol es el deporte mejor organizado, puesto que existe una Junta Deportiva Municipal, que se encarga de coordinar los eventos relativos a este. Los otros dos no tienen una junta directiva organizada permanente, cualquier grupo organiza y coordina campeonatos.

El campeonato de fútbol tiene tres categorías: la A, donde participan los mejores equipos; la B, donde participan los equipos mediocres y en la categoría C participan los peores equipos o los grupos nuevos.

Una de las canchas de fútbol se encuentra ubicada en el Cantón San Cristóbal, esta cancha tiene una superficie limo arcillosa lisa, ideal para la práctica de dicho deporte por encontrarse en terreno plano, cuenta con un pequeño estadio circulado en un cuarenta por ciento; tiene graderíos en los extremos oriente y occidente con siete gradas para el público y está circulada con tela metálica y la segunda se localiza después del cementerio municipal.

**CAMPO DE FUTBOL**

La cancha polideportiva se encuentra ubicada frente al palacio municipal; está en buen estado con respecto a la estructura del suelo, las porterías y los tableros. Es utilizada para la práctica de dichos deportes y en ella se juegan diversos torneos a nivel municipal, tales como basket bol, papifutbol y bolibol.

**CANCHA POLIDEPORTIVA**

### **2.16 Idioma**

En este municipio se hablan dos idiomas principales: el español y cakchiquel. En los últimos años ha habido migraciones de otros departamentos, por lo que también en menor grado se habla el idioma quiché.

### **2.17 Artesanía**

San Andrés Itzapa, es rica en artesanías en hilados y tejidos, destacándose la confección de tela típica para cortes de mujer y güipiles. Por otro lado también se encuentra la confección de ropa, a través de sastrerías y costurerías. Antiguamente se elaboraban objetos de cuero tales como: aparejos, mecapales, cinchos, vainas para machetes, fundas para navajas, caites. Algunas personas trabajan el jade para venderlos en Antigua Guatemala. También existen carpinteros y en mínima cantidad personas que se dedican al oficio de zapateros.

### **2.18 Tradiciones**

Dentro de las más célebres tradiciones, es la celebración del “Convite”, fiesta que se celebra el último sábado de enero de cada año, en honor a la Virgen de Concepción. En esta actividad se manifiesta el folklore itzapeco, en donde diversos grupos salen a lucir sus mejores atuendos de fantasía dramatizando alguna actividad de tipo religioso, de tipo político, o social. Para ello aquí se presentan varias imágenes:





CARROSA DE LA VIRGEN DE CONCEPCION



BAILE DE LAS VIEJITAS



BAILES DE SEÑORITAS





#### **BAILES DE JOVENES**

Otra de las tradiciones es la celebración del Día de Muertos o Día de Los Santos. Esta se celebra el día uno de noviembre de todos los años. Las personas acostumbran hacer varias actividades. El día uno los familiares de los muertos llevan guirnaldas y flores al cementerio local, y los niños y los jóvenes vuelan barriletes. Muchas personas también llevan conservas y las depositan en las sepulturas de los familiares muertos, creyendo que con ello están compartiendo la tradición.





**DIA DE LOS DIFUNTOS UNO DE NOVIEMBRE**

## **CAPÍTULO IV**

### **PROCESO DE EVALUACIÓN**

#### **4.1 Evaluación del diagnóstico**

Esta etapa se evaluó por medio de una lista de cotejo aplicada a los vecinos de la comunidad para verificar la viabilidad y factibilidad, obteniendo resultados positivos. Se aplicó también.

El diagnóstico realizado abarcó dos áreas específicas, una llamada Diagnóstico de la Comunidad y la otra Diagnóstico de la Institución. En esta etapa se determinaron las necesidades existentes en el municipio de San Andrés Itzapa, del Departamento de Chimaltenango, y se determinaron las necesidades de la Municipalidad de dicho municipio. Analizadas las situaciones se buscaron las posibles soluciones. Para recolectar la información se utilizó la guía de los siete sectores, del texto “Elaboración de Proyectos en Centros Infantiles” de Elisa Delgado Moreira y aumentada a ocho por el Lic. Bidel Méndez. Se utilizaron técnicas participativas y no participativas aplicadas en todo el proceso de investigación, las cuales facilitaron la recopilación de los datos.

Las técnicas generalmente utilizadas fueron las siguientes: Lluvia de Ideas, la Observación, la entrevista y análisis documental. Para ello se utilizaron los siguientes instrumentos: listas de cotejo y cuestionarios.

En todo el proceso de investigación y sistematización de datos, se logró la colaboración de las autoridades municipales, personas que se involucraron en el estudio y análisis del material recolectado, y al mismo tiempo facilitaron la información necesaria para descubrir las necesidades y apoyaron para la definición de la solución al problema.

## **Problema seleccionado**

Debido a la falta de documento informativo sobre la monografía del municipio de San Andrés Itzapa, departamento de Chimaltenango, la corporación municipal dictaminó en reunión de consejo que se realizara el proyecto denominado: Actualización de la Monografía del Municipio de San Andrés Itzapa, Departamento de Chimaltenango.

Dicho proyecto con el objeto de darle respuesta al problema detectado.

La evaluación de la etapa del diagnóstico, se realizó a través de una lista de Cotejo.

### **4.2 Evaluación del Perfil de Proyecto**

Los resultados del diagnóstico se validaron en reunión de la corporación municipal realizada el cinco de mayo de 2008, ratificando que el problema más urgente de

resolver era la **Actualización de la Monografía del Municipio de San Andrés Itzapa, Departamento de Chimaltenango.**

La evaluación del perfil del proyecto se llevó a cabo a través de una lista de cotejo:

### **4.3 Evaluación de la Ejecución**

Las actividades contempladas en el cronograma fueron evaluadas a través de constantes monitoreos y la sistematización de experiencias, con la finalidad de aplicar las medidas correctivas en el momento preciso. También se aprovechó la reunión semanal de la corporación municipal, para revisar los documentos y la evaluación del desarrollo del proyecto. A través de estas reuniones se obtuvieron los insumos necesarios, tales como información geográfica, información de monografías anteriores, documentos municipales, para la ejecución del proyecto.

#### 4.4 Evaluación final

Se alcanzaron los objetivos del proyecto, presentando la actualización de la monografía del municipio de San Andrés Itzapa, departamento de Chimaltenango.

Con ello se amplió la información necesaria contemplando aspectos: geográficos, históricos, económicos, sociales, educativos, deportivos, religioso y aspectos relacionados con la salud.

Las actividades contempladas en el cronograma fueron continuamente evaluadas a través de constantes monitoreos.

El logro de los resultados fue el esperado, el costo presupuestado y ejecutado fue el planificado en el propuesta inicial del proyecto. El tiempo estimado no varió.

El producto obtenido fue la **Actualización de la Monografía del Municipio de San Andrés Itzapa, Departamento de Chimaltenango.**

El proyecto resolvió el problema, el cual se manifestaba en la falta de un documento informativo sobre la monografía del municipio de San Andrés Itzapa, Chimaltenango.

**PRODUCTOS DE LAS ETAPAS  
DEL PROYECTO**

<b>FASE/ETAPA</b>	<b>PRODUCTO</b>
Diagnóstico	Identificado, priorizado y seleccionado el problema. Estudio de Factibilidad y Viabilidad del proyecto realizado.
Perfil del Proyecto	Elaborado el plan y el perfil del proyecto, avalado por la Corporación municipal.
Ejecución del Proyecto	Actividades planificadas realizadas. Informes de procesos realizados.
Evaluación del Proyecto	Proyecto realizado. Informes de evaluación final realizado.



## CONCLUSIONES

1. Se actualizó información sobre aspectos geográficos, históricos, económicos, sociales, culturales, educativos, deportivos, religioso y aspectos relacionados con la salud, del municipio de San Andrés Itzapa, departamento de Chimaltenango.
5. Se describieron y documentaron los aspectos geográficos, históricos, económicos, sociales, culturales, educativos, deportivos, religioso y aspectos relacionados con la salud, del municipio de San Andrés Itzapa, departamento de Chimaltenango.
6. Se conoció sobre la organización política, social y económica del municipio de San Andrés Itzapa, departamento de Chimaltenango.

## RECOMENDACIONES

1. Que las autoridades del municipio de San Andrés Itzapa, departamento de Chimaltenango, den a conocer, por medio de diferentes fuentes informativas, la actualización de la monografía del municipio de San Andrés Itzapa, departamento de Chimaltenango.
2. Que los Centros Educativos y población en general, puedan conocer los aspectos geográficos, históricos, económicos, sociales, culturales, educativos, deportivos, religioso y aspectos relacionados con la salud, del municipio de San Andrés Itzapa, departamento de Chimaltenango.
7. Que los Centros Educativos y población en general, puedan conocer la organización política, social y económica del municipio de San Andrés Itzapa, departamento de Chimaltenango.

## **BIBLIOGRAFÍA**

1. Raynaud Georges. Anales de los Xahil, de los Indios Cakchiqueles. Guatemala. Editorial Tipografía Nacional, 1937.
2. Instituto Geográfico Nacional. Diccionario Geográfico de Guatemala Volumen II. Guatemala, marzo 1,962.
3. MINEDUC. Historia Sinóptica de Guatemala. Guatemala 1999.
4. INAB-Municipalidad San Andrés Itzapa. Diagnóstico Forestal Municipal. San Andrés Itzapa, Chimaltenango, Guatemala, enero 2001.
5. INE. Censo Nacional XI de Población y VI de Habitación, 2002.
6. INE. Mapa de la Pobreza de Guatemala. Guatemala, 2001.
7. Centro de Salud San Andrés Itzapa. Estadística de Salud. San Andrés Itzapa, 2008.
8. MINEDUC, Coordinación Técnica Administrativa. Estadística de Educación. San Andrés Itzapa, 2008.
9. Gutiérrez Arenales Jorge, Monografía de San Andrés Itzapa,, Chimaltenango. Noviembre 2005.

# APÉNDICE

## LISTA DE COTEJO

Proyecto: **Actualización de la Monografía del Municipio de San Andrés Itzapa, Departamento de Chimaltenango.**

Lugar: Municipio de San Andrés Itzapa, Chimaltenango

Responsable: Jorge Darwin Marroquín Azurdia

## EVALUACIÓN DIAGNÓSTICA

INDICADORES	SI	NO
¿ Hubo acceso a la información?	X	
¿ Se contó con la colaboración de las autoridades?	X	
¿ La información satisfizo los objetivos planteados?	X	
¿ Los instrumentos aplicados fueron confiables?	X	
¿ Se aplicó el plan piloto?	X	
¿ Se cumplió con la planificación?	X	
¿ La bibliografía fue suficiente?	X	
¿ Se alcanzaron las metas?	X	

### LISTA DE COTEJO

Proyecto: **Actualización de la Monografía del Municipio de San Andrés Itzapa, Departamento de Chimaltenango.**

Lugar: Municipio de San Andrés Itzapa, Chimaltenango

Responsable: Jorge Darvin Marroquín Azurdia

### EVALUACIÓN DEL PERFIL DEL PROYECTO

#### LISTA DE COTEJO

INDICADORES	SI	NO
¿El proyecto alcanza a los beneficiarios previstos?	X	
¿Es accesible para los beneficiarios?	X	
¿Tiene cobertura geográfica definida	X	
¿Hay aprobación de parte del Consejo municipal para el funcionamiento del proyecto?	X	
¿Se alcanzaron los objetivos?	X	
¿Se alcanzaron las metas establecidas?	X	

### LISTA DE COTEJO

Proyecto: **Actualización de la Monografía del Municipio de San Andrés Itzapa, Departamento de Chimaltenango.**

Lugar: Municipio de San Andrés Itzapa, Chimaltenango

Responsable: Jorge Darvin Marroquín Azurdía

### EVALUACIÓN DE LA EJECUCIÓN DEL PROYECTO

#### LISTA DE COTEJO

INDICADORES	SI	NO
¿El proyecto contiene los elementos necesarios?	X	
¿Es accesible para los beneficiarios?	X	
¿Tiene cobertura geográfica definida	X	
¿Están satisfechos los miembros de la corporación municipal?	X	
¿Las personas consultan la monografía?	X	
¿Se alcanzaron las metas establecidas?	X	

# ANEXOS



# CROQUIS MUNICIPALIDAD DE SAN ANDRÉS ITZAPA

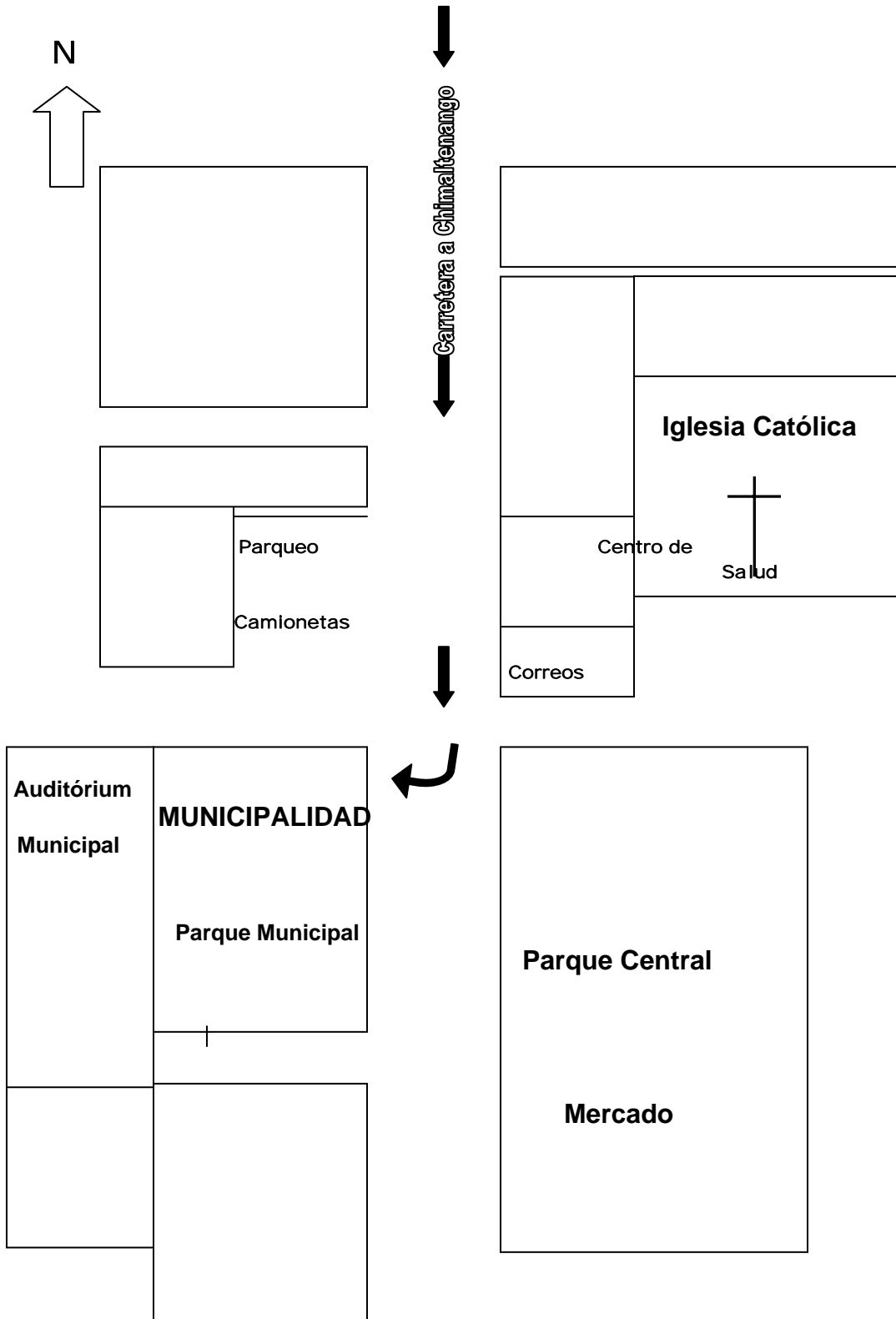

Universidad de San Carlos de Guatemala  
25 de abril de 2008

Señor Alcalde Municipal  
Marvin Alejandro Avila  
San Andrés Itzapa, Chimaltenango

Estimado Señor Alcalde:

De manera atenta me dirijo a usted para desearle éxitos en su vida y en esta nueva etapa de su administración municipal.

El propósito de la presente es para lo siguiente:

La Facultad de Humanidades de la Universidad de San Carlos de Guatemala, con el objetivo de cumplir con lo establecido en el Reglamento relacionado a la Práctica Profesional Supervisada, es requisito que los estudiantes de la Carrera de Licenciatura en Pedagogía y Administración Educativa, cumplan con su ejercicio profesional, de conformidad a las normas que rigen dicha carrera. En tal virtud, por este medio solicito a esta honorable municipalidad, para que se permita al señor JORGE DARVIN MARROQUÍN AZURDIA, estudiante de esta Facultad de la Sección Chimaltenango, quien se identifica con el Carné número 8550418, realizar su EJERCICIO PROFESIONAL SUPERVISADO (EPS), en esta municipalidad, durante el tiempo mínimo de 400 horas efectivas de trabajo.

Agradeciendo su fina colaboración, me suscribo de usted.

Atentamente,

EDWING GARCÍA GARCÍA  
Coordinador EPS