

**Mayra Elizabeth Zelada Mejía**

**ACTUALIZACIÓN DE LA MONOGRAFÍA DEL MUNICIPIO DE GUAZACAPÁN,  
DEPARTAMENTO DE SANTA ROSA.**



Asesor: Lic. Ezequiel Arias Rodríguez

Universidad de San Carlos de Guatemala  
**FACULTAD DE HUMANIDADES**  
Departamento de Pedagogía

Guatemala, abril 2009.

## ÍNDICE

Introducción	i	
<b>CAPÍTULO I</b>		
<b>1</b>	<b>Diagnóstico</b>	<b>1</b>
1.1	Datos generales de la institución	1
1.1.2	Nombre de la institución	1
1.1.3	Ubicación geográfica	1
1.1.4	Visión	1
1.1.5	Misión	1
1.1.6	Objetivos	1
1.1.7	Metas	2
1.1.8	Política institucional	2
1.1.9	Estructura organizacional	3
1.1.10	Recursos	4
1.1.10.1	Humanos	4
1.1.10.2	Físicos	4
1.1.10.3	Financieros	5
1.2	Técnicas utilizadas para el diagnóstico	5
1.3	Lista y análisis del problema	5
1.4	Análisis de factibilidad y viabilidad	6
1.5	Problema seleccionado	7
1.6	Solución del problema	7

## **CAPÍTULO II**

<b>2</b>	<b>Perfil del proyecto</b>	<b>8</b>
<b>2.1</b>	<b>Aspectos generales</b>	<b>8</b>
2.1.1	Nombre del proyecto	8
2.1.2	Problema	8
2.1.3	Localización	8
2.1.4	Unidad ejecutora	8
2.1.5	Tipo de proyecto	8
<b>2.2</b>	<b>Descripción del proyecto</b>	<b>8</b>
<b>2.3</b>	<b>Justificación</b>	<b>8</b>
<b>2.4</b>	<b>Objetivos del proyecto</b>	<b>9</b>
2.4.1	Generales	9
2.4.2	Específicos	9
<b>2.5</b>	<b>Metas</b>	<b>9</b>
<b>2.6</b>	<b>Beneficiarios</b>	<b>9</b>
2.6.1	Directos	9
2.6.2	Indirectos	9
<b>2.7</b>	<b>Fuentes de financiamiento y presupuesto</b>	<b>10</b>
<b>2.8</b>	<b>Cronograma de actividades de ejecución del proyecto</b>	<b>11</b>
<b>2.9</b>	<b>Recursos</b>	<b>11</b>
2.9.1	Humanos	11
2.9.2	Materiales	11
2.9.3	Físicos	12
2.9.4	Financieros	12

## **CAPÍTULO III**

<b>3</b>	<b>Proceso de ejecución del proyecto</b>	<b>13</b>
<b>3.1</b>	<b>Actividades y resultados</b>	<b>13</b>
3.1.1	Esquematización del tema	13
3.1.2	Selección del tema	13
3.1.3	Realización de investigación	13

3.1.4	Análisis documental	13
3.1.5	Recopilación de datos	13
3.1.6	Redacción y revisión del folleto	13
3.1.7	Socialización del documento	14
3.1.8	Corrección e impresión de documento	14
3.1.9	Distribución de documento	14
3.1.10	Evaluación del proyecto	14
3.1.11	Presentación de documento	14
3.2	Productos y logros	14
	Actualización de la monografía del municipio de Guazacapán, Departamento de Santa Rosa	15

#### **CAPÍTULO IV**

4	Proceso de evaluación	44
4.1	Evaluación del diagnóstico	44
4.2	Evaluación del perfil	44
4.3	Evaluación de la ejecución	45
4.4	Evaluación final	45

	CONCLUSIONES	46
	RECOMENDACIONES	47
	BIBLIOGRAFÍA	48
	APÉNDICE	49
	ANEXO	54

Este informe fue presentado por la autora como trabajo del ejercicio profesional supervisado, previo a optar el grado de licenciada en Pedagogía y Administración Educativa.

Guatemala, abril de 2009.

## INTRODUCCIÓN

El ejercicio Profesional Supervisado (EPS), es de proyección educativa en el que se realizó la actualización de la monografía del Municipio de Guazacapán, del departamento de Santa Rosa; durante los meses de julio, agosto, septiembre y octubre del 2008. El presente estudio contiene cuatro capítulos propuestos por la Universidad de San Carlos de Guatemala.

**El Capítulo I. DIAGNÓSTICO:** elaborado a través de diferentes técnicas e instrumentos. Identificando las fortalezas, oportunidades, debilidades y amenazas (FODA), cuadro de factibilidad y viabilidad en la que se detecto el problema de la institución lo que ayudo a pasar el capítulo II.

**El Capítulo II. EL PERFIL:** contiene el nombre del proyecto, tipo de proyecto, descripción, justificación, objetivos generales, específicos, metas, beneficiarios, presupuesto, recursos y un cronograma de las actividades que se realizaran para la ejecución del proyecto.

**Capítulo III EJECUCIÓN:** en él se detallan cada una de las actividades realizadas en tiempo, lo que sirvió como guía para llevar a cabo la ejecución del proyecto que consistió en la actualización de la monografía del municipio de Guazacapán, departamento de Santa Rosa.

**Capítulo IV EVALUACIÓN:** con el cumplimiento de las fases anteriores se llevo a cabo un proceso continuo de análisis crítico que retroalimenta la toma de decisiones entre las distintas fases y orienta fundamentalmente a realizar una comparación entre los logros alcanzados en la ejecución del proyecto, sus metas y objetivos preestablecidos, haciendo énfasis en las modificaciones necesarias provocadas por su contexto inmediato es por eso que se evalúa el proyecto en sus cuatro etapas.

Por último se presentan las conclusiones, recomendaciones, fuentes bibliográficas, apéndices y los anexos.

# CAPÍTULO I DIAGNÓSTICO

## 1.1. Datos generales de la institución

### 1.1.1. Nombre de la institución.

Municipalidad de Guazacapán, departamento de Santa Rosa.

### 1.1.2. Tipo de institución

Autónoma y de servicio.

### 1.1.3. Ubicación geográfica

La municipalidad se localiza en el Barrio San Miguel Centro, frente al parque de Guazacapán.

### 1.1.4. Visión

“Una de las principales visiones de la localidad sería implementar el uso de la tecnología moderna en todas las delegaciones municipales.

Crear el ordenamiento del municipio con la finalidad de tener un control de la prestación de los servicios.

Mantener una capacitación constante del personal técnico administrativo, para mantener la eficiencia en la prestación de servicios”.<sup>1</sup>

### 1.1.5. Misión

“Eleva los niveles de productividad y rentabilidad en la prestación de servicios, para mejorar la calidad de vida de los vecinos, a través de una inversión eficiente y congruente a las necesidades de la población”.<sup>2</sup>

### 1.1.6. Objetivos

#### 1.1.6.1. General

- “Promover sistemáticamente la participación efectiva voluntaria y organizada de los habitantes en el análisis y resolución de los problemas generando desarrollos locales.
- Cumplir y velar porque se cumplan los deberes del estado”.<sup>3</sup>

---

1. POA. Plan operativo anual, municipalidad, Guazacapán Santa Rosa. Pág. 2

2. Loc. cit.

3. Loc. cit.

### **1.1.7. Metas**

- “Alcanzar un nivel de modernismo a tal grado de poder ser un municipio competitivo en relación a los demás del área.
- Realizar los proyectos que demanda la población en orden prioritario”.<sup>4</sup>

### **1.1.8. Política institucional**

- “La Municipalidad velará por lograr, durante su gestión, eficiencia y eficacia en la prestación de sus servicios administrativos y públicos en beneficio y con la participación efectiva de la población del Municipio para mejorar sus condiciones de vida.
- El accionar de la Municipalidad se fundamentará en un sistema de valores de transparencia, honradez, responsabilidad, equidad, conciencia social y objetividad.
- La Municipalidad ejecutará todas sus acciones guiada por el principio de que “el interés general prevalece sobre el interés particular”.<sup>5</sup>

---

4. POA. Plan operativo anual, municipalidad, Guazacapán Santa Rosa. Pág. 3

5. Loc. Cit.



### 1.1.9. Estructura organizacional

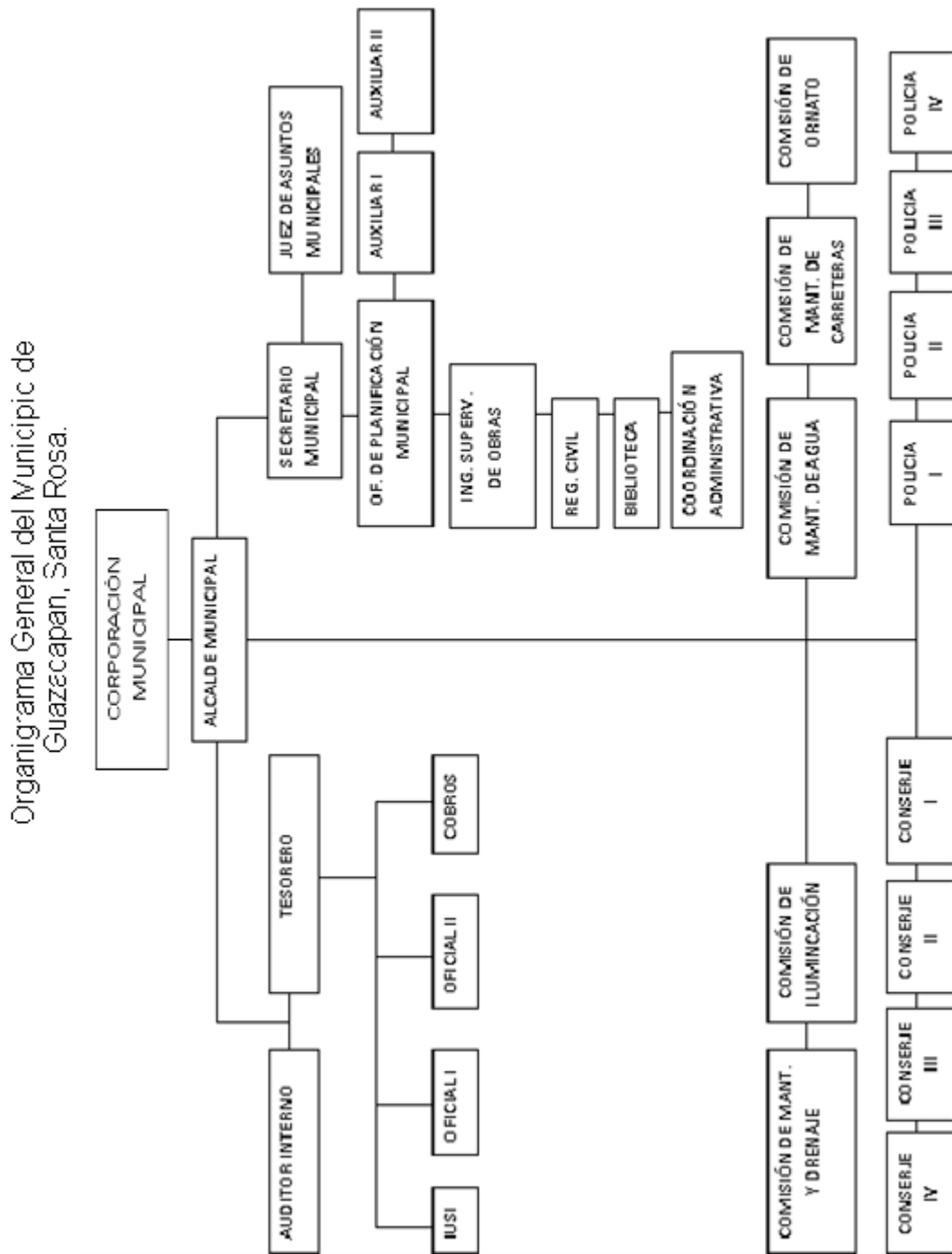

Organigrama Municipalidad de Guazacapan. Oficina de Secretaría.

## Concejo Municipal

<b>Cargo</b>	<b>Nombre</b>
Alcalde	Francisco Orantes
Sindico I	Orlando Mejía Rodas
Sindico II	Edgar López Pérez
Concejaj I	Álvaro Noriega Girón
Concejaj II	Julio Gómez Ramírez
Concejaj III	No hay nombramiento
Concejaj IV	Juan de Dios Hernández Pérez
Concejaj Suplente I	Abel Godoy

La corporación municipal se distribuye de la siguiente manera como oficinas el auditor interno, tesorero, que se encuentra bajo el mando del IUSI, oficial I, oficial II y Cobros.

El Juez de asuntos municipales tiene una relación directa con secretario municipal, la oficina de planificación municipal cuenta con un auxiliar I y auxiliar II, y la oficina de mantenimientos de drenajes, iluminación, mantenimiento de agua, carreteras, y ornato se encuentran por comisiones; así mismo existen conserjería I, II, III, IV, cada uno de ellos con sus respectivos recursos, de igual manera se encuentran un grupo de policías divididos como I, II, III, IV, debidamente uniformados y recibiendo ordenes directas del alcalde.

### **1.1.10 Recursos**

#### **1.1.10.1. Humanos**

- Personal administrativo
- Personal operativo
- Personal de servicio
- Usuario

#### **1.1.10.2. Físicos**

Edificio, Ambiente y Equipamiento.

### **1.1.10.3 Financieros**

Capacidad presupuestaria de la municipalidad asciende a la cantidad de Q. 3, 986,500.00

Salarios Q. 168,000.00

Proyectos Q. 870,840.00

Jubilaciones Q. 1,350.00

IGSS Q. 4,754.00

Préstamo Q. 1, 558,496.43

Funcionamiento Q. 1, 383,059.57

De acuerdo a información obtenida, se puede concluir que la municipalidad del municipio de Guazacapán son sumas aproximadas que financian salarios proyectos, préstamos, IGSS, jubilaciones, préstamos y un funcionamiento en general.

### **1.2. Técnica utilizada para el diagnóstico**

El diagnóstico institucional se obtuvo con base en la guía de sectores en la cual se utilizó las técnicas de observación y entrevista así también la aplicación de una lista de cotejo.

### **1.3 Lista y análisis del problema**

- Inexistencia de datos actualizados de la monografía del municipio de Guazacapán Santa Rosa.
- Falta de material que de información histórica del municipio de Guazacapán.
- Falta de apoyo a docentes y estudiantes sobre información socioeconómica del municipio de Guazacapán, Santa Rosa
- Falta de documento actualizada que ayude a la población guazacapaneca conocer sus antecedente

#### 1.4. Análisis de factibilidad y viabilidad

Actualización del documento informativo sobre la Monografía del municipio de Guazacapán, departamento de Santa Rosa.

No.	Indicadores	Opción	
		SI	NO
	Financieros		
1	Se cuentan con suficientes recursos	x	
2	Se cuentan con fondos extras para imprevistos		x
	Administrativo		
3	Se obtiene la autorización legal	x	
4	Se tiene el estudio de la monografía de Guazacapán	x	
5	Se tiene representación legal	x	
6	Existen leyes que amparan la ejecución del proyecto	x	
7	Se tienen las instalaciones adecuados para el proyecto	x	
8	Se tienen bien definido la cobertura del proyecto	x	
9	Se tienen los insumos necesarios para el proyecto	x	
10	Se tiene la tecnología apropiada para el proyecto	x	
11	Se ha definido claramente las metas	x	
	Mercadeo		
12	Satisface las necesidades de la población		x
13	El proyecto es accesible a la población en general	x	
14	Se cuenta con el personal capacitado para la ejecución del proyecto	x	
	Política		
15	La institución se hará responsable del proyecto	x	
16	Es de vital importancia para la institución		
	Cultural		
17	Responde a las expectativas culturales del municipio	x	
18	El proyecto impulsa la equidad del género	x	
	Social		
19	El proyecto genera conflictos entre los grupos sociales	x	
20	El proyecto beneficia a la mayoría de la población		x
21	Toma en cuenta a las personas no importando el nivel académico	x	
	Total por opción	18	3

PROBLEMAS	FACTOR QUE ORIGINAN EL PROBLEMA	SOLUCIÓN
Inexistencia de documentos actualizados de datos históricos del municipio de Guazacapán, departamento de Santa Rosa.	Falta de interés por la comunidad estudiantil y los centros educativos.	Actualización de la monografía del municipio de Guazacapán, departamento Santa Rosa.
Falta de una reorganización vial en el municipio de Guazacapán, departamento de Santa Rosa.	Falta de señalamientos viales de las calles y avenidas de los diferentes barrios del municipio de Guazacapán, departamento de Santa Rosa.	Señalización de las vías correspondientes a las diferentes calles y avenidas del municipio de Guazacapán, departamento de Santa Rosa.
Falta de agua potable en el casco urbano	Falta de mantenimiento en tuberías	Revisión y reparación de tuberías en el casco urbano.

### 1.5. El problema seleccionado

Inexistencia de documentos actualizados de datos históricos del municipio de Guazacapán, departamento Santa Rosa.

### 1.6. Solución del problema

Actualización de la monografía del Municipio de Guazacapán, departamento de Santa Rosa.

## **CAPÍTULO II**

### **PERFIL DEL PROYECTO**

#### **2.1. Aspectos generales**

##### **2.1.1. Nombre del proyecto**

Actualización de la monografía del municipio de Guazacapán Santa Rosa.

##### **2.1.2. Problema**

Inexistencia de documentos de datos históricos del municipio de Guazacapán Santa Rosa.

##### **2.1.3. Localización**

Centro del Barrio San Miguel, frente al parque de Guazacapán.

##### **2.1.4. Unidad ejecutora**

Facultad de Humanidades, Universidad San Carlos de Guatemala.

##### **2.1.5. Tipo de proyecto**

De Producto Educativo

#### **2.2. Descripción del proyecto**

El proyecto consiste en la elaboración de un folleto actualizado que contenga aspectos históricos, socioeconómicos, culturales, deportivos y turísticos del municipio de Guazacapán Santa Rosa, se llevó acabo de la manera siguiente: se realizó una investigación a base de una planificación, se entrevistaron a diferentes autoridades y personalidades importantes del municipio, se analizó la información y luego se hizo un resumen documental, se tecleo la información, se revisó el documento sobre su redacción, se procedió a su impresión. Así mismo se socializó con estudiantes, docentes y líderes comunitarios.

#### **2.3. Justificación**

Este proyecto facilita a la población del municipio de Guazacapán conocer sus antecedentes históricos, sus avances, su aspecto socioeconómico, cultural, deportivo y atracción turística, para lo que es necesario redactar

un documento, reproducirlo y distribuirlo a diferentes instituciones como centros educativos oficiales, por cooperativa y privados del municipio.

## **2.4. Objetivos del proyecto**

### **2.4.1. Generales**

Contribuir con la educación del municipio de Guazacapán para que se interesen por conocer sus orígenes y sus avances.

### **2.4.2. Específicos**

- Elaborar el documento que contenga la actualización de la monografía del municipio de Guazacapán.
- Socializar el documento actualizado de la Monografía de Guazacapán.

## **2.5. Metas**

- Actualización de la monografía del Municipio de Guazacapán Santa Rosa.
- Impresión y distribución de 100 ejemplares sobre la monografía del municipio de Guazacapán.
- Presentar el documento a cien instituciones del municipio de Guazacapán especialmente a centros educativos.

## **2.6. Beneficiarios**

### **2.6.1. Directos**

- Municipalidad del municipio de Guazacapán.
- Estudiantes de los diferentes centros educativos del municipio de Guazacapán.

### **2.6.2. Indirectos**

- Pobladores del Municipio de Guazacapán.
- Población en general

## 2.7 Fuentes de financiamiento y presupuesto.

Autogestión institucional

RECURSOS	COSTO EN QUETZALES	
Fotocopias de investigación	Q	300.00
Fotocopias para la investigación	Q	300.00
Resmas de hojas	Q	200.00
Fotografías	Q	100.00
Escaneado	Q	100.00
Material de la impresión del trabajo	Q	500.00
Teclado de información	Q	500.00
Accesorio para computadoras	Q	200.00
Disquete	Q	100.00
Impresión de documentos	Q	3,000.00
CD marcadores lapiceros lápices	Q	100.00
Empastado	Q	200.00
Transporte para distribución	Q	1,000.00
Socialización de documentos	Q	500.00
Imprevistos	Q	200.00
TOTAL	Q	7,300.00



## 2.8 Cronograma de actividades de ejecución del proyecto, año 2008.

No.	ACTIVIDADES	julio				agosto				septiembre				octubre			
		1	2	3	4	1	2	3	4	1	2	3	4	1	2	3	4
1	Esquematización del tema	■															
2	Selección de temas	■	■														
3	Realización de investigación		■	■													
4	Análisis documental				■	■	■	■	■								
5	Recopilación de datos									■	■	■					
6	Redacción y revisión del folleto												■	■			
7	Socialización de documentos														■		
8	Corrección e impresión de documentos														■		
9	Distribución del documento a instituciones del municipio de Guazacapán															■	
10	Evaluación del Proyecto																■
11	Presentación de documentos a estudiantes																■

## 2.9 Recursos

### 2.9.1. Humanos

- Personal Administrativo de la municipalidad de Guazacapán.
- Autoridades locales
- Personalidades importantes del municipio
- Docentes y estudiantes
- Población en general.

### 2.9.2. Materiales

- Hojas de papel bond
- Tinta de computadora
- Lápiz, cuaderno de apuntes
- Fólderes, marcadores.

- Memoria USB.
- CD
- Cámara fotográfica

### **2.9.3. Físicos**

Municipalidad del municipio de Guazacapán, Barrio San Miguel Centro, frente al parque.

### **2.9.4. Financiamiento**

Autogestión institucional.

## **CAPÍTULO III**

### **PROCESO DE EJECUCIÓN DEL PROYECTO**

#### **3.1. Actividades y resultados.**

##### **3.1.1. Esquematización del tema**

Esta actividad se llevo a cabo el día 1 de julio e donde se esquematizó el tema para tener una buena elaboración del documento informativo.

##### **3.1.2. Selección de tema**

Del 2 al 8 de julio se eligió el tema de la Actualización de La Monografía para el municipio de Guazacapán, la cual sirvió de guía y de esta manera se logró la información.

##### **3.1.3. Realización de investigación**

Este trabajo se efectuó del 9 de julio al 15 de agosto. Con resultado de esto se logró la información necesaria sobre la Monografía del municipio de Guazacapán.

##### **3.1.4. Análisis documental**

Este trabajo se hizo del 16 al 30 de agosto, en el cual se analizó el documento y se tuvo el resultado de rectificar y enmendar errores que surgieron en el desarrollo del mismo.

##### **3.1.5. Recopilación de datos**

Este trabajo se realizó del 2 al 20 de septiembre en el cual se logró recopilar los datos en la municipalidad de Guazacapán, mediante observaciones, entrevistas con personalidades del municipio y con investigación en algunos folletos.

##### **3.1.6. Redacción y revisión del folleto**

Esta actividad se efectuó del 23 de septiembre al 11 de octubre y como resultado se obtuvo una mejor redacción y corrección en el trabajo.

### **3.1.7. Socialización del documento**

Este documento se socializó el 15 de octubre, se logró obtener recomendaciones importantes por los participantes en la socialización.

### **3.1.8. Corrección e impresión de documentos**

Esta actividad se realizó del 9 al 15 de octubre donde se logró la corrección del trabajo y se llevo a cabo la impresión del mismo dándole una mejor presentación.

### **3.1.9. Distribución del documento**

Esta actividad se realizó del 16 al 18 de octubre donde se visito diferentes instituciones administrativas, biblioteca y entidades del municipio de Guazacapán, donde se logró evidenciar una buena aceptación al trabajo realizado.

### **3.1.10. Evaluación del proyecto**

Se realizó el 22 de octubre, estuvo a cargo de la Corporación municipal, personalidades del municipio y docentes del mismo.

### **3.1.11. Presentación de documentos a estudiantes**

Del 23 al 25 de octubre donde los estudiantes recibieron complacidos el documento que les brindará información detallada del municipio de Guazacapán.

## **3.2 Productos y logros**

**El producto es** la actualización de la monografía del municipio de Guazacapán, del departamento de Santa Rosa.

**El logro es** la elaboración de la monografía actualizada del municipio de Guazacapán, del departamento de Santa Rosa.

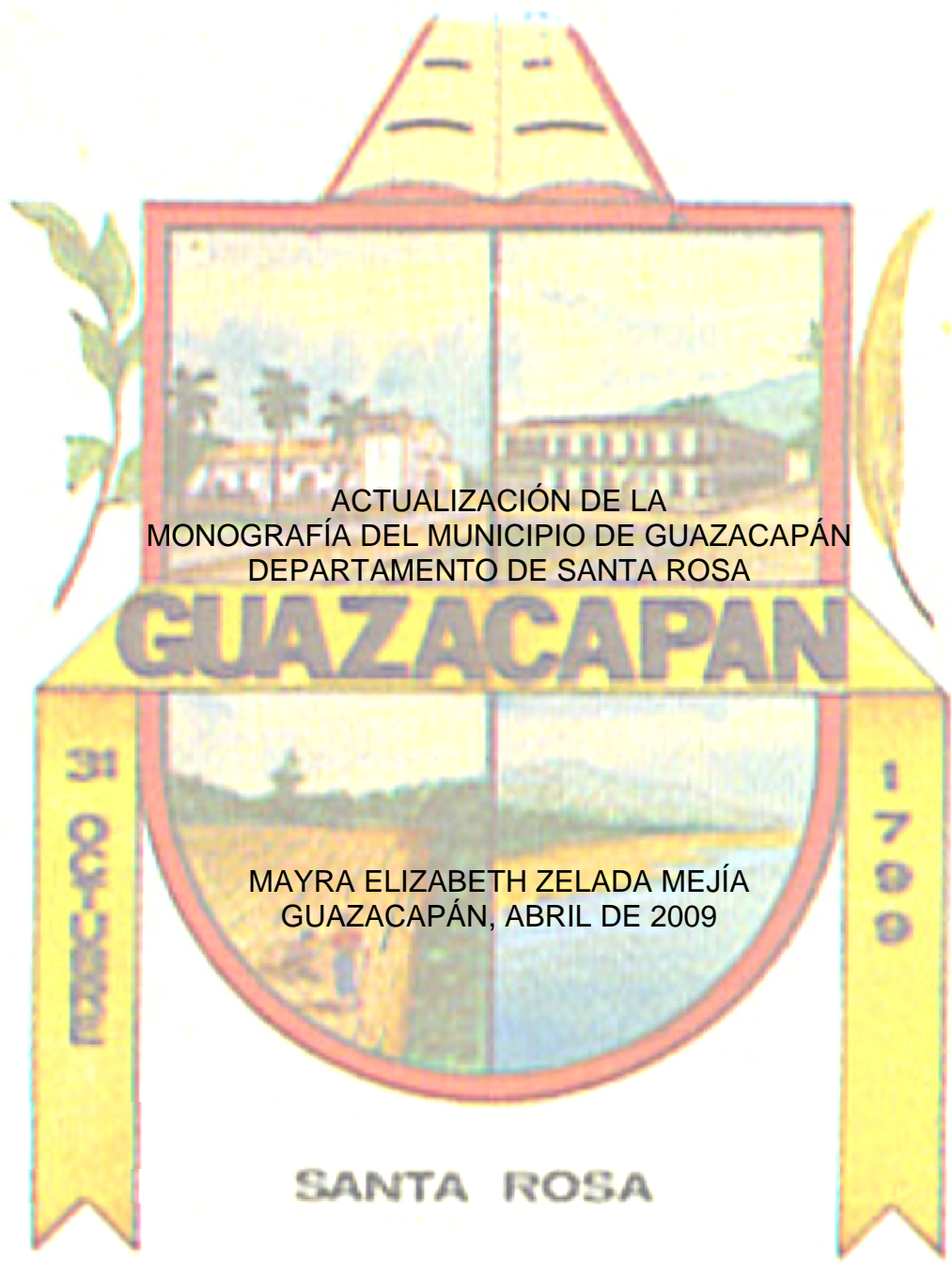

ACTUALIZACIÓN DE LA  
MONOGRAFÍA DEL MUNICIPIO DE GUAZACAPÁN  
DEPARTAMENTO DE SANTA ROSA

MAYRA ELIZABETH ZELADA MEJÍA  
GUAZACAPÁN, ABRIL DE 2009

SANTA ROSA

## ÍNDICE

	<b>Introducción</b>	<b>i</b>
	<b>Monografía del municipio de Guazacapán Santa Rosa</b>	
	<b>Objetivos</b>	<b>1</b>
<b>1</b>	<b>Antecedentes</b>	<b>2</b>
<b>2</b>	<b>Datos históricos</b>	<b>3</b>
<b>3</b>	<b>Etimología</b>	<b>4</b>
<b>4</b>	<b>Costumbres</b>	<b>4</b>
<b>5</b>	<b>Tradiciones</b>	<b>5</b>
<b>6</b>	<b>Extensión Territorial Poblacional</b>	<b>8</b>
<b>6.1</b>	<b>Localización geográfica y extensión territorial</b>	<b>8</b>
<b>6.2</b>	<b>Condiciones agrologicos</b>	<b>8</b>
	<b>6.2.1 Altitud sobre el nivel del mar</b>	<b>8</b>
	<b>6.2.2 Temperatura promedio anual</b>	<b>8</b>
	<b>6.2.3 Clima</b>	<b>8</b>
	<b>6.2.4 Series de suelo y clases agrologicas</b>	<b>9</b>
	<b>6.2.5 Susceptibilidad a la erosión</b>	<b>9</b>
<b>6.3</b>	<b>Flora y Fauna</b>	<b>9</b>
	<b>6.3.1 Fauna</b>	<b>10</b>
	<b>6.3.2 Flora</b>	<b>10</b>
<b>6.4</b>	<b>Concentración de la tierra</b>	<b>11</b>
<b>6.5</b>	<b>Recursos hidrológicos</b>	<b>12</b>
<b>7</b>	<b>Idioma</b>	<b>13</b>
<b>8</b>	<b>Traje Típico</b>	<b>13</b>
<b>9</b>	<b>Comida</b>	<b>14</b>
<b>10</b>	<b>Sector Institución (ubicación)</b>	<b>14</b>
<b>10.1</b>	<b>Tipo de institución</b>	<b>15</b>
<b>11</b>	<b>Historia de la institución (origen)</b>	<b>15</b>

<b>11.1</b>	<b>Fundadores y Organizadores (1904)</b>	<b>15</b>
<b>11.2</b>	<b>Obras y sucesos especiales</b>	<b>16</b>
<b>11.2.1</b>	<b>Modifico la cultura indígena</b>	<b>16</b>
<b>11.2.2</b>	<b>Mejoró la infraestructura</b>	<b>16</b>
<b>11.2.3</b>	<b>Dinamizo la educación primaria</b>	<b>17</b>
<b>11.2.4</b>	<b>Instauro la feria de concepción</b>	<b>17</b>
<b>11.2.5</b>	<b>Servicios públicos</b>	<b>17</b>
<b>11.2.6</b>	<b>Seguridad pública</b>	<b>17</b>
<b>11.3</b>	<b>Edificio de la municipalidad</b>	<b>18</b>
<b>11.3.1</b>	<b>Área construida</b>	<b>18</b>
<b>11.3.2</b>	<b>Área descubierta</b>	<b>18</b>
<b>11.4</b>	<b>Logotipo de la municipalidad</b>	<b>19</b>
<b>11.5</b>	<b>Concejo municipal (2008-2012)</b>	<b>19</b>
<b>11.6</b>	<b>Agencias sociales de salud</b>	<b>20</b>
<b>11.7</b>	<b>Vivienda</b>	<b>21</b>
<b>11.8</b>	<b>Centros de Recreación</b>	<b>22</b>
<b>11.9</b>	<b>Turicentros</b>	<b>23</b>
<b>11.10</b>	<b>Transporte</b>	<b>23</b>
<b>11.11</b>	<b>Medios de comunicación</b>	<b>23</b>
<b>11.12</b>	<b>Grupos religiosos</b>	<b>23</b>
<b>11.13</b>	<b>Clubes o asociaciones</b>	<b>24</b>
<b>11.14</b>	<b>Establecimientos educativos</b>	<b>24</b>

## INTRODUCCIÓN

El presente estudio implica una actualización de información de la Monografía del Municipio de Guazacapán Santa Rosa.

El documento de la monografía de Guazacapán constituye un aporte importante para las autoridades municipales y educativas para que se den una idea de los antecedentes históricos, costumbres, tradiciones, idioma, arte, colindancias, suelo, situación agrologica y las necesidades existentes.

Para que sea expuesto y socializado con la población del municipios de Guazacapán, para despertar el interés en ciudadanos que ayuden a que se valore y no se pierda costumbres, tradiciones, que hace a Guazacapán sea un lugar de mitos y leyendas para que despierte el deseo de muchas personas de otros lugares a visitar este pueblo colonial de calles empedradas, parajes de nuestro volcán Tecuamburro y sus lugares turísticos, como también la fiesta de la Patrona Virgen Concepción de María para ayudar en el engrandecimiento de nuestra cultura y el acervo intelectual de nuestra comunidad educativa para su enseñanza aprendizaje.



## OBJETIVOS

### **General:**

- Contribuir con la comunidad de Guazacapán dando un documento de información sobre la actualización de la Monografía de Guazacapán Santa Rosa para un conocimiento de sus raíces y acrecentar el proceso de enseñanza-aprendizaje.

### **Específicos:**

- Recopilar información para el diseño del documento de la monografía del municipio de Guazacapán Santa Rosa.
- Tomar fotografías de cómo se encuentra en la actualidad el municipio de Guazacapán.
- Entrevistar autoridades y personas que conocen de antecedentes históricos de Guazacapán y dejarlos plasmados.

## I Antecedentes

“Guazacapán ubicado al Sur de el macizo de las faldas del Volcán Tecuamburro, en lengua pipil Nixtqiupaque, su origen data de antes de la conquista. En 1524 cuando Pedro de Alvarado pasó por Taxisco no pudieron ser reducidos los indios del Señorío de Guazacapán”.<sup>1</sup>

A este municipio la señalan como sede de un Señorío de vasta influencia en la época pre colonial. Tras la conquista de Itzcuintlán o Ixquintepec, Alvarado se dirigió hacia el sur tomando luego Taxisco no si dura batalla que presentaron sus moradores, atacando enseguida Guazacapán pensando sorprender a los defensores de esa plaza, sin contar que estos ya estaban prevenidos para el combate pues habían concentrado gran numero de una de las mas recias batallas libradas en la conquista de esta región. Sintióndose superados por las armas españolas, los nativos abandonaron la población retirándose para reorganizar sus ejércitos en otros frentes. Las fuerzas de Pedro de Alvarado volvieron al año siguiente (1526) a Guazacapán sojuzgándola sin mayor resistencia. En la época colonial Guazacapán tuvo gran jerarquía pues fue provincia elevada políticamente por la Corona a cabeza de Curato, se constituyó como Asiento de los corregidores. Sus dominios y extensión territorial se extendían desde los márgenes del Río Paz, en la frontera de el Salvador, hasta el Río Michatoya.

Su población a la venida de los españoles la constituyen indígenas xincas dedicados a actividades agrícolas y artesanales.

Es un pueblo pacífico en la que cuenta con una feria titular y su origen de la misma es en honor a la Virgen de Concepción, según Domingo Juarroz, da inicio en una famosa finca llamada “Concepción” donde se inicia la adoración de un lienzo de la virgen, que posteriormente se traslada a la parroquia de Guazacapán en el año 1640, constituyéndose en los años posteriores como la patrona de la feria del municipio. El lienzo fue sustituido posteriormente por una imagen tallada en los talleres de Julio Dubios en la ciudad de Guatemala, obsequiada por Doña Tomasa Flores, señora y devota de la virgen.

En marzo de 1525 don Pedro de Alvarado visitó dos días y dos noches Guazacapán. Narra la historia que ninguna de esas noches logró conciliar el sueño, pues desde las once de la noche escuchó silbidos jamás imaginados, exageradamente finos y aunque se cambiaba de posición en el suelo el insomnio lo martirizó. Eran los brujos que desde ese tiempo recorren el espacio y bajan.

---

<sup>1</sup> MINEDUC Libro conocer para convivir pág. 69

Si el silbido es cercano están lejos; si es lejano están a la par nuestra. La cocha bruja, la llorona, el sombrero y el cadejo que cuida y molesta a los bolitos, ellos no espantan a los de Guazacapán pero sí a los municipios cercanos de ahí Guazacapán es conocida como tierra de los brujos.

## II Datos Históricos

Las referencias históricas de este municipio, lo señalan como sede o territorio ocupado por el Señorío Xinca, y no Pipil, como equivocadamente se creía, extendiéndose desde la costa del Pacífico hasta las montañas de Jalapa. Se considera un misterio este pueblo en la historia antigua de nuestro país. La lengua que había tiene similitud con ciertas lenguas del territorio Amazónico Brasileño, lamentablemente solo unas cuatro a seis familias lo hablan actualmente. Siendo tan reservado que se han negado a enseñarlas aún a sus propios descendientes.

El lugar que actualmente conocemos como Caserío el Camalote y la parte de El Astillero fue la cuna del antiguo pueblo Guazacapán, que originalmente en lengua Xinca era THZUMAHA; hoy el camalote, donde Pedro de Alvarado y su ejército fueron derrotados por un vasto ejército de guerreros Thzumajalis quienes eran dirigidos por Thzabya, quien organizó en los hombres dicho paraje para darle un sorpresivo ataque del cual los españoles nunca imaginaron que existían técnicas en el pueblo Thzumaha porque estos usaban flechas fabricadas con Tishlo-wuapixutuma que quiere decir “palo de piedra de venado”, utilizado para sus flechas y le afianzaban un piedra de obsidiana, que servía como punta a la cual aplicaban el veneno que era extraído de Xuayampu (culebra) de coral, cantil especialmente el tamayoso, la cascabel y barba amarilla. Esto ocasionaba que las flechas fueran mortales y solo los que contaban con los conocimientos para curarse de dichos venenos eran los Xincas.

Fue entonces en el paraje de El Camalote, donde Pedro de Alvarado, fue emboscado, vencido y herido de muerte.

Por decreto de la asamblea constituyente del 04 de noviembre de 1825 el territorio del Estado se dividió en siete departamentos. Uno de ellos, el tercero estuvo formado por Guatemala y Escuintla con todos los pueblos de su jurisdicción, entre ellos Guazacapán. Más adelante y por decreto gubernativo de 08 de mayo 1852 se dispone que de los distritos de Cuajiniquilapa, Santa Rosa y Chiquimulilla, se forme un departamento con las poblaciones jurisdiccionales correspondientes dentro de las cuales figura Guazacapán. Desde entonces se le reconoce como Municipio del Departamento de Santa Rosa.

### **III Etimología**

Guazacapán, cuya etimología proviene de Guat-sacat-apant de origen Azteca que en lengua Pipil sería “Río de Zacate o Hierba de Culebra” y la corruptela, introducida o sincopado. Se pronuncia Guazacapán.

### **IV Costumbres**

Las costumbres del municipio de Guazacapán pueden apreciarse los 365 días del año, en cada uno de los Barrios que conforman el mismo. Las costumbres, ritos y leyendas, al igual que las fiestas religiosas alrededor de los santos patronos de cada barrio de Guazacapán, por medio de comités, hermandades y cofradías, constituyen parte de la herencia cultural que se ha mantenido por siglos y se mantienen hasta nuestros días.

Barrio San Miguel celebra a San Miguel el 28 de septiembre.

Barrio San Pedro celebra a San Pedro el 29 de junio.

Barrio de Agosto celebra a la Virgen del Transito el 15 de agosto.

Barrio San Sebastián celebra a San Sebastián el 24 de enero.

La Iglesia Católica marca para sus feligreses, las fiestas fuertes como la Semana Santa, Corpus, Día de los Santos y la feria de concepción en honor a la Virgen Inmaculada Concepción de María que es una feria que por petición del alcalde Gregorio Gallardo ante el gobierno de Manuel Estrada Cabrera quien emite el acuerdo gubernativo de fecha 18 de noviembre de 1905, por lo cual quedo instituida oficialmente la feria titular “Concepción de María” del 07 al 09 de diciembre de cada año.



### V Tradiciones

En el municipio de Guazacapán, las posadas, los nacimientos, y los cohетillos, constituyen parte de las tradiciones que se practican en el marco de las celebraciones navideñas de fin de año. En cada hogar guazacapaneco existe un nacimiento elaborado con mucho entusiasmo y creatividad en el cual no a de faltar el olor de la manzanilla, el pino y el adorno peculiar de la hoja de pacaya, traída de las frescas brisas del cerro de tecuamburro. Es motivo de mucho entusiasmo visitar el enorme nacimiento que año con año, elabora la familia Ramos Contreras donde apreciamos los juguetes más curiosos y la música de la marimba.

La tradición ceramista en el Barrio San Pedro de nuestro municipio es tan antigua y su técnica de elaboración tan rudimentaria y primitiva que abarca hasta su sistema de conocimiento de piezas: se queman a fuego abierto donde confeccionan ollas, comales de carácter comercial.



El Arte de tallar en piedra: las piedras volcánicas traídas del Cerro Tecuamburro, se convierten en figuras, son talladas a través de unos pedazos de hierro con puntas y manos mágicas que moldean con golpe tras golpe y su experiencia.



Existen personas artesanas guazacapanecas que lleva en la sangre el precioso arte de tallar piezas de piedra. De su producción se desprende innumerable cantidad de piedras de moler, maceteros y filtros de agua.



## VI Extensión Territorial Poblacional

### 6. UBICACIÓN MUNICIPIO DE GUAZACAPÁN

#### 6.1 Localización geográfica y extensión territorial.

Colinda al norte con Pueblo Nuevo Viñas (S.R.); al este con Chiquimulilla (S.R.); al sur con el océano Pacífico; al oeste con Taxisco (S.R.). Tiene un área aproximada de 172 km<sup>2</sup>.

La cabecera se encuentra al sur del macizo volcán Tecuamburro, entre los ríos San Francisco y Uzarín. Por la carretera del Pacífico CA-2 rumbo este 4 ½ Km. Al entronque con la ruta asfaltada que 2 Km al norte conduce a la cabecera municipal de Chiquimulilla. De allí por la ruta nacional 16 al norte hay unos 40 Km a la cabecera departamental Cuilapa.

El monumento de elevación (BM) del IGN en el parque está a 261.33 ms. SNM, lat. 14°04'18", Long. 90°25'07". Por la misma carretera Internacional del Pacífico CA-2, de Guazacapán al noroeste son unos 55 Km. a la cabecera departamental de Escuintla y en dirección al oeste unos 5 Km. a la cabecera municipal de Taxisco. Cuenta así mismo con caminos vecinales, roderas y veredas que unen a sus poblados entre sí y con los municipios vecinos.

#### 6.2 Condiciones Agrologicos.

##### 6.2.1 Altitud sobre el nivel del mar:

El monumento de elevación (BM) del IGN en el parque se encuentra a 261.33 MSNM. Latitud 14°04'18", Longitud 90°25'07".

##### Precipitación pluvial Promedio Anual

El periodo de lluvias está comprendido entre los meses de mayo a octubre. La precipitación pluvial va de los 1000 mm en la parte sur del municipio, y 1900 mm en la parte norte, con un promedio anual de 1450 mm.

##### 6.2.2 Temperatura promedio anual.

La temperatura promedio, oscila entre los 28.5C° y 31C° como máxima y entre los 17C° y 10C° como mínima, teniendo como promedio anual una temperatura de 23.5C°.

##### 6.2.3 Clima

El clima imperante en el municipio es tropical cálido por encontrarse en la región de la costa Sur-Oriental del país. Los vientos predominantes en esta zona son los Alisos o viento del norte, cuya dirección es NOR-Noreste, presentándose también los contra-Alisos, durante el mes de noviembre, con dirección del SUR-Suroeste.



La intensidad varía de los 12 a los 22.5 Km./h, con un promedio anual de 17.4 Km./h.

#### **6.2.4 Series de suelos y clases agrologicas**

Génesis de suelos: Estos son suelos desarrollados sobre material Fluvio-volcanica.

Características:

Los suelos van desde:

Franco

Arcilla

Franco-Arcilloso

Estas arcillas por lo regular son neutras de color rojizo con una profundidad de 50-74 cm.

#### **6.2.5 Susceptibilidad a la erosión**

Según la División de Suelos Dirección de Recursos Naturales Renovables, éstos se encuentran comprendidos en la clase GRANDE O ALTA. Por tener una alta susceptibilidad a la erosión, que tiene pendientes que van desde 4% en su parte más baja, hasta mayores de 32% en sus partes más altas.

Uso del suelo:

El uso actual de los suelos en el municipio de Guazacapán está comprendido en el sector; Agrícola, Pecuario, Forestal e Hidrobiológico.

Agricultura:	35%	8,613.5848 Mz.
Pecuario:	25%	6,152.5606 Mz.
Cultivos permanentes:	20%	4,922.0484 Mz.
Hortalizas:	05%	1,230.5121 Mz.
Bosques:	08%	1,968.8193 Mz.
Otros	07%	1,722.7169 Mz.

Total de la tierra en manzanas 24,610.24244 Mz.

= 172 Km. Cuadrados

Fuente: Municipalidad de Guazacapán.

#### **6.3 Flora y fauna**

La Flora y Fauna son muy diversas en el municipio de Guazacapán, por el mal uso de los recursos naturales las especies van desapareciendo.

**6.3.1 Fauna:** a continuación se mencionan las especies que existen en el municipio de Guazacapán.

- Silvestre
- Armados
- Conejos
- Taltuza
- Gavilanes
- Zopes
- Palomas
- Iguanas
- Cutetes
- Ardillas
- Tacuazines

Aves como:

- Pajuyes
- Palomas
- Clarineros
- Espumuy
- Chejes
- Cotuzas
- Garzas
- Tortolitas
- Chorchas
- Sinsontes
- Urracas
- Serpientes

**6.3.2 Flora:**

A continuación se mencionan las especies que existen en el municipio de Guazacapán.

Palo blanco	Jocote de Iguana
Palo Cortes	Aguacate
Matilisguate	Caimito
Ceiba	Zapote
Castaño	Coco
Madre cacao	Hicaco
Cedro	Mamey
Tecomasuche	Mata palo
Mano de león	Morro guacalero
Chaperno	Achiote
Guanaba	Laurel

Sincuya	Suquinay
Palo jote	Pataxte
Almendro	Caulote
Paraíso	Piñón
Ficus	Izote
Mangle	Caspirol
Tul	Paterno
Palo Jiote	Roble
Café	Guapinol
Chico	Palo volador
Puntero	Tamarindo
Guachipilín	Iray
Madre cacao	

#### **6.4 Concentración de la tierra**

La concentración de la tierra para el municipio de Guazacapán se presente de la siguiente manera:

En la parte Norte del municipio, su mayor concentración es el área de bosques ocupando pequeñas áreas limpias para cultivos de granos básicos como Frijol y maíz. Cultivos permanentes como Café, Flor de Izote (utilización en cercos), Aguacate, Jocote, Mango, Limón, Nance, Marañón. Viviendas donde parte de ella la utilizan para crianza de animales de traspatio como Aves, Cerdos. Algunas áreas dedicadas a la crianza de Bovinos y Equinos.

En la parte media del municipio, en su mayor concentración lo ocupa la producción de Granos básicos como Maíz y Maicillo. Y en parte de ella la ocupan para cultivos permanentes de traspatio como: Anona, Banano, Caimito, Carambola, Chico, Coco, Jocote, Limón, Mamey, Mandarina, Mango, Marañón, Melón, Nance, Naranja, Papaya, Paterna, Piña, Sandía, Zapote, Aguacate. Una pequeña área se dedica a la siembra del Ajonjolí. Se encuentra ubicadas las explotaciones productivas de Ganado Bovino, Porcino, Piscícola, Aves de Engorde, Aves de Postura, Limón persa, Mango Tómy, Sandía y Melón. Además existen personas que poseen pequeñas parcelas de riego por gravedad para ser utilizados en la época de verano para producción de cultivos o pastos.

En la parte Sur del municipio. En su mayor concentración lo ocupa la producción de granos básicos como Maíz, Maicillo y Ajonjolí. En pequeñas áreas para cultivos permanentes como: Mango, Limón, Jocote, Coco, Plátano, Banano, Papaya, Sandía, Melón, Chile. Existe una gran cantidad de tierra, parte de bosque (Manglar y Tul, en las comunidades del área de playa que son: La Curvina, El Cebollito, Agua Dulce y el Hawái), las personas se dedican a la pesca artesanal. Además existen 4 salinas que se encuentran a 600 metros de distancia promedio del Océano Pacífico. En viviendas, parte de ella la utilizan para crianza de animales de traspatio como Aves, Cerdos. Algunas áreas dedicadas a la crianza de Bovinos y Equinos.



### **6.5 Recursos Hidrológicos**

El territorio es en su mayor parte plano, excepto la parte norte en donde aparecen algunas elevaciones que alcanzan los 1800 msnm, en donde se encuentra el cerro Tecumburro.

El sistema hidrológico de Guatemala, se divide en tres vertientes:

Vertiente del Océano Atlántico.

Vertiente del Océano Pacífico.

Vertiente del Golfo de México.

El municipio de Guazacapán se encuentra en la vertiente del Océano Pacífico, cuyos ríos se caracterizan por tener una corta longitud, caudales moderados y de rápido escurrimiento.

El municipio se encuentra en la cuenca Paso Hondo y está regado por los ríos: La Palma, Los Chivos, Uzarín, De Oliveros, Huipeo, San Francisco, El Maneadero, Barranca Honda.

Los riachuelos son los siguientes: Belén, Jerusalén, Zarco, San Carlitos y Monte Alegre; y las quebradas: Los Cocales y El Rastro.



### **VII Idioma**

Si los censos son de fiar sólo son 13 los hablantes del idioma xinca.

Algunas palabras del idioma xinca:

Mulaxharu: barrio de abajo. (Hoy conocido como Barrio de agosto)

Xanwuararay: barrio de arriba. (Hoy conocido como Barrio san Pedro)

Uyzarin: agua zarca (Río uzarín, agua limpia)

Uxhune: río de jute.

### **VIII Traje Típico**

El traje típico original de los xincas del municipio de Guazacapán era un Corte para la mujer, con la parte superior sin cubrir, mientras los hombres utilizaban pantalón y camisas de manta blanca, con sombrero de petate.



### **IX Comida**

Su sistema alimenticio se basaba en frijol, maíz, ayote y una bebida embriagante hecha de maíz denominada ishtahuala.

### **X Sector Institución**

#### **10 Ubicación.**

La Municipalidad se localiza en el Barrio San Miguel Centro, frente al parque de Guazacapán.

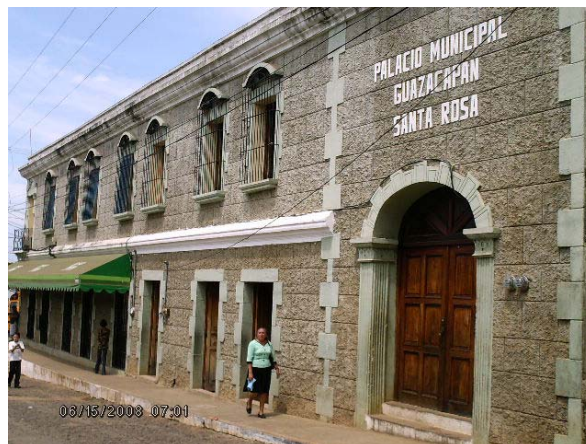

### **10.1 Tipo de institución.**

Autónoma

## **XI Historia de la Institución.**

### **11. Origen.**

Según investigaciones de fuentes escritas, testimonios se alude a un hombre que ofreció los mejores años de su vida. Don Gregorio Gallardo padre de una familia numerosa que le atendía una servidumbre mayor de doce personas.

Un hombre visionario, activo, adinerado, dueño de varias fincas, terrenos, reconocido por su espíritu de trajo, religiosidad y dinamismo, características que lo ubicaron en el cargo de Alcalde de Guazacapán, durante los años 1897-1916 (19 años) construyó una casa (edificio) de dos niveles que hoy forma esquina en la entrada principal de Guazacapán (Hoy la Municipalidad) donde vivió con su familia.

Por ser propietario también de toda la plaza obsequio el espacio para construir el mercado frente a la antigua oficina de correos, y también donó el terreno para construir el edificio anterior de la Municipalidad de Guazacapán así como los apartados para la policía y al fondo una cárcel de madera con piso de tierra.

### **11.1 Fundadores y organizadores (1904)**

Según documentos bibliográficos, los primeros fundadores fueron:

Gregorio Gallardo

Cipriano Pérez Medrano

Pablo Ramírez

Francisco Quevedo Arias

Ramón Valladares

Adalberto Sierra



Gabriel Luna Revolorio

Arturo Aval

## **11.2 Obras y sucesos especiales**

### **11.2.1 Modificó la cultura indígena**

Don Gregorio ordenó comprar rollo de manta y tijera en mano cortaban y regalaban a cada persona, para luego exigir mostrarse con sus cuerpos cubierto ya que su vestimenta en los hombres era un ligero mashtate, especie de pañal y las mujeres sólo con corte de la cintura para abajo, desde luego estos eran rasgos culturales propios.

### **11.2.2 Mejoró la infraestructura**

En 1910 surgen dos largas avenidas atravesadas por seis calles similares, a sus costados casas sencillas de adobe y bajareque, cercos de espina y alambre. Al final un área plana reducida, una blanca iglesia y un pequeño mercado, al oriente un rústico puente de madera sobre el río Usarín, muchos ranchos con patios planos.

Don Gregorio Gallardo se propuso la ardua tarea de empedrar las calles, beneficio que hasta hoy disfrutamos, hizo que los problemas fueron menores.





### **11.2.3 Dinamizó la educación primaria**

Se contrataron maestros empíricos y con enseñanza memorística de corte militar, funcionaron las primeras escuelas, mas adelante el colegio. Los únicos exámenes se realizaban al fin del año, orales supervisados y realizados por delegados municipales, civiles y militares, el alumno respondía textualmente.

### **11.2.4 Instauró la Feria de Concepción**

Se hizo realidad en 1905 cuando se celebró por primera vez en forma oficial nuestra feria titular.



### **11.2.5 Servicios Públicos**

Se enterró cañería de metal para surtir de agua a algunos hogares privilegiados, cuatro piletas de calicanto y un total de siete chorros públicos con llena cántaro. Se ordeno la colocación de alumbrado público con colaboración de cada vecino quien encendía frente a su casa un luminoso candil activado con gas kerosén. Ubico el cementerio en el centro de Guazacapán.

### **11.2.6 Seguridad Pública**

Funcionaba la policía montada la cual se desplazaba en caseríos y fincas persiguiendo malhechores, era una policía temeraria y eficiente a su manera.

### 11.3 Edificio de la municipalidad.

#### 11.3.1 Área construida

El edificio municipal, tiene un terreno de 190.68mts<sup>2</sup> aproximadamente de dos niveles y un área construida de 136.68mts<sup>2</sup> aproximadamente.

Edificio que ha sido reconstruido en varias ocasiones se ha considerado como patrimonio cultural según documento de archivo de la municipalidad de fecha 23 de abril de 1958.



#### 11.3.2 Área descubierta

En el segundo nivel hay un área aproximada de 54 mts<sup>2</sup> no construida la cual la utilizan como jardín o área verde.



## 11.4 Logotipo de la Municipalidad



Según entrevista con el secretario en función Prof. Faustino López.

Nos describe el significado:

Se encuentra dividido en cuatro partes:

Dos partes superiores que significa el pasado y su historia colonial identificado con el edificio de la municipalidad y la iglesia parroquial.

Dos partes inferiores que significan la riqueza del suelo y la salida a la playa del pacífico que es jurisdicción de Guazacapán.

El libro significa la sabiduría.

La rama de café significa riqueza.

La pluma significa el conocimiento.

Las frases: unión, hospitalidad, paz y tranquilidad significa el calor humano, la integración de toda su población y lo pacifico del municipio de Guazacapán.

Lo colores amarillo significa triunfo y el blanco pureza. (Bandera de Guazacapán).

## 11.5 Concejo Municipal (2008-2012)

Alcalde

Francisco Orantes

Síndico I

Orlando Benjamín Mejía Rodas

Síndico II

Edgar Alfredo López Pérez

Síndico Suplente	No existe
Concejal I	Álvaro Noriega
Concejal II	Julio Gómez Ramírez
Concejal III	No hay nombramiento
Concejal IV	Juan de Dios Hernández Pérez
Concejal suplente I	Abel Godoy



**FRANCISCO ORANTES**  
**ALCALDE MUNICIPAL**

### **11.6 Agencias Sociales de salud**

Centro de salud

Instituto guatemalteco de seguridad social

Cuatro clínicas

Un laboratorio clínico.



### 11.7 Viviendas

Algunas familias habitan en ranchos de bajareque con techos de paja, palma, padres de adobe, cocinan en poyos, piso de tierra.

Otras casas están construidas de ladrillo, block, dura lita, teja, canaleta, piso de cemento líquido y granito.

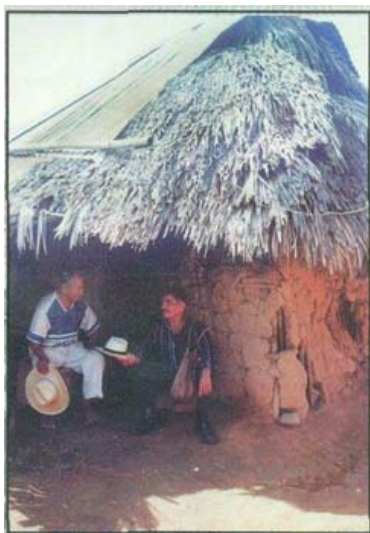

Casas de adobe



Cocinan en poyos





**Construcción de casas de block**

### **11.8 Centros de recreación**

Parque central (2008 está en remodelación)

Polideportivo

Campo de futbol

Campo de basquetbol



**Remodelación del parque**

### 11.9 Turicentros:

Barú

Manantial

Agua Viva

Cascada de Moctezuma

Edén



### 11.10 Transporte

La cabecera municipal cuenta con servicio de microbuses que cubren la ruta entre los municipios de Chiquimulilla, Taxisco y Guazacapán.

Así también existe el servicio de buses extraurbanos que cubren la ruta de la capital a la Frontera Ciudad Pedro de Alvarado, Las lisas, y viceversa, las cuales hacen escala en este municipio.

### 11.11 Medios de comunicación

Correos y telégrafos

Red telefónica domiciliaria telgua

Red telefonía celular

### 11.12 Grupos religiosos

Una iglesia católica

Un oratorio

19 iglesias evangélicas

Una iglesia sabática

Una iglesia de los testigos de Jehová y

Una iglesia de los santos de los últimos días



### **11.13 Clubes o asociaciones**

Asociación deportiva de fútbol y basquetbol

Comité de apoyo sociocultural

### **11.14 Establecimientos educativos**

Escuela oficial urbana mixta, 25 de Junio

Escuela oficial urbana mixta, Rafael Álvarez Ovalle

Escuela oficial de educación física

Instituto tecnológico de informática

Colegio Miguel Ángel Asturias

Colegio Evangélico Judá

Colegio Francisco Orantes

Colegio el Buen Pastor

Colegio iglesia de Dios

Colegio Sagrado Corazón de Jesús

Academia de Mecnografía Mariano Gálvez



Academia de Mecanografía Miguel Ángel Asturias

Principales problemas y demandas del municipio

Falta de empleo

Infraestructura vial

Vivienda

Salud

Salida propia a su playa



## **CAPÍTULO IV**

### **PROCESO DE EVALUACIÓN**

Considerando que la evaluación es un proceso continuo de análisis crítico que retroalimenta la toma de decisiones entre las distintas fases y orienta fundamentalmente a realizar una comparación entre los logros alcanzados en la ejecución del proyecto, sus metas y objetivos preestablecidos, haciendo énfasis en las modificaciones necesarias provocadas por su contexto inmediato es por eso que se evalúa el proyecto de la siguiente manera:

#### **4.1.- Evaluación de diagnóstico**

Esta etapa se evaluó por medio de una lista de cotejo y por medio del análisis de viabilidad y de factibilidad permitiendo establecer el problema, solucionando la inexistencia de documentos de datos históricos del municipio de Guazacapán.

#### **4.2.- Evaluación del perfil**

La evaluación de esta fase se efectuó por medio de una lista de cotejo para observarse si se cumplió o no con los objetivos de metas propuestas; de opiniones de los vecinos de la comunidad y obtener ideas para enriquecer cualitativa y cuantitativamente el proyecto en todas las etapas a desarrollar.

#### 4.3.- Evaluación de la ejecución

En ésta fase del proyecto se enfatizó el análisis y el control de las etapas y actividades que se sugirieron en el plan trazado, en su inicio, en el proceso y el final del mismo, decidiendo la propuesta siguiente:

- Control periódico del cronograma de actividades.
- Reuniones con las autoridades de la municipalidad.
- Realización de la técnica de observación directa.
- Pedir opiniones a varios vecinos líderes de la comunidad.

#### 4.4.- Evaluación final

Esta evaluación se realizó por medio de la socialización ante las autoridades de la municipalidad de Guazacapán Santa Rosa y con los vecinos y demás líderes de la comunidad, para dar a conocer los esfuerzos invertidos, para que presenciaran lo realizado, la efectividad, la eficacia y el proceso mismo que han llevado a alcanzar el cumplimiento de todo lo planificado. Presentando un documento actualizado sobre la monografía del municipio de Guazacapán Santa Rosa.

## CONCLUSIONES

- Con este proyecto se le brindará a la Corporación municipal del municipio de Escuintla la oportunidad de dar a conocer a la población guazacapaneca y personalidades que vos visiten, los datos más importante de este territorio, de sus avances, de sus atraso y de sus posibilidades de un mayor desarrollo.
- El documento informativo sobre la actualización de la Monografía es un gran aporte para los docentes de los diferentes centros educativos del nivel medio del Municipio de Guazacapán, departamento de Santa Rosa.
- La Monografía actualizada del municipio de Guazacapán ayudará mucho a los estudiantes de esta población porque les permitirá conocer antecedentes y consecuentes del lugar donde se desenvuelven y los impulsará a mejorar la situación en que se encuentran actualmente.

## RECOMENDACIONES

- Qué la Corporación Municipal del municipio de Guazacapán, de a conocer por todos los medios a su alcance la Monografía de este municipio para que toda la población aprenda a vivir en armonía, que luchen por lograr su desarrollo, pues solo conociendo el pasado se puede mejorar el futuro.
- Qué las diferentes instituciones del municipio de Guazacapán a través de la monografía de este municipio se atrevan a hacer historia realizando actividades, programas o compañías en pro de un mejor conocimiento de la población guazacapaneca.
- Qué todos los docentes de los diferentes centros educativos del municipio de Guazacapán, incluyan en sus áreas de enseñanza-aprendizaje de la Monografía de este municipio para ir haciendo conciencia en la juventud de los valores cívicos que todos le debemos a la tierra que nos vio nacer.
- Qué la población del municipio de Guazacapán y personalidades que nos visiten se interesen por conocer esta bella tierra guazacapaneca a través de esta Monografía actualizada.

## BIBLIOGRAFÍA

- Diccionario Geográfico de Guatemala, Tomo III, 1,983.
- FOLLETO, CONOCER PARA CONVIVIR, Ministerio de Educación Guatemala 2,006.
- García García, Edwin Roberto, PROPEDEUTICA PARA EL EJERCICIO SUPERVISADO E. P. S. Facultad de Humanidades, departamento de Pedagogía, Universidad de San Carlos de Guatemala, 8ª. Edición, Guatemala, abril de 2,006.-
- Méndez Pérez, José Bidel. PROYECTOS (elementos propedéuticos) 6ª. Edición corregida y aumentada, Guatemala, 2,006.-
- Valenzuela Mejía, Edgar Saín, REVISTA COCEPCIÓN DE MARÍA SANTA ROSA, Guazacapán, Diciembre 2,002.
- Valenzuela Mejía, Edgar Saín, REVISTA GUAZACAPAN CAMINO AL DESARROLLO, Guazacapán, Diciembre 2,000.
- Valenzuela Mejía, Edgar Saín, REVISTA LA FERIA DE MI PUEBLO, volumen 1, Guazacapán, Diciembre 1,999.
- Testimonios Escritos del municipio de Guazacapán, 1,897.

# APÉNDICE

## PROCESO DE EVALUACIÓN

### Evaluación diagnóstica

- |  | SI                       | NO                       |
|--|--------------------------|--------------------------|
| ¿La selección del programa fue con metodología participativa?    | <input type="checkbox"/> | <input type="checkbox"/> |
| ¿Con la recopilación de datos, se pudo detectar el problema?     | <input type="checkbox"/> | <input type="checkbox"/> |
| ¿La técnica utilizada para detectar el problema fue la adecuada? | <input type="checkbox"/> | <input type="checkbox"/> |
| ¿Se utilizó más de una técnica en el diagnóstico?                | <input type="checkbox"/> | <input type="checkbox"/> |
| ¿Se encontró un problema en la investigación diagnóstica?        | <input type="checkbox"/> | <input type="checkbox"/> |

### Evaluación del perfil

- |  |                          |                          |
|--|--------------------------|--------------------------|
| ¿Se cumplió con lo planificado para el proyecto? | <input type="checkbox"/> | <input type="checkbox"/> |
| ¿Se logró cumplir con las metas propuestas?      | <input type="checkbox"/> | <input type="checkbox"/> |
| ¿Fueron alcanzados los objetivos establecidos?   | <input type="checkbox"/> | <input type="checkbox"/> |
| ¿El presupuesto del proyecto fue suficiente?     | <input type="checkbox"/> | <input type="checkbox"/> |



## Evaluación de ejecución

¿Se cumplió con todas las actividades planificadas?

¿Las actividades realizadas fueron controladas por el epesista?

¿Se cumplió con el tiempo establecido en el cronograma?

¿El proyecto fue elaborado con el material conveniente?

## Evaluación final

¿Se cuenta con registros escritos de cada etapa del proyecto?

¿Se benefició la Comunidad beneficiada con el proyecto?

¿Resolvió el proyecto la problemática detectada?

¿Influyó el proyecto en la comunidad beneficiada?

¿Fue satisfactorio el proyecto para los líderes de la comunidad?

Escuintla, 01 de julio de 2008.

Señor:  
Francisco Orantes  
Alcalde de Guazacapán.

Excelentísimo Señor Alcalde.

Respetuosamente me dirijo a usted deseando éxitos al frente de sus funciones administrativas.

Por este medio Yo Mayra Elizabeth Zelada Mejía, estudiante de la Facultad de Humanidades de la Universidad de San Carlos de Guatemala, sección Escuintla, en la carrera de Licenciatura en Pedagogía y Administración Educativa, con carne No.8950245.

Solicito sírvase autorizarme realizar investigación sobre datos informativos para elaborar la monografía del municipio de Guazacapán.

Agradeciendo de antemano su apoyo incondicional.

Atentamente.



PEM. Mayra Elizabeth Zelada Mejía.  
E-5 111593.



**Municipalidad de Guazacapán**  
**Departamento de Santa Rosa**  
**Teléfono 7884-6277**

Guazacapán, 03 julio de 2008.

Profesora:  
Mayra Elizabeth Zelada Mejía.

En respuesta a la solicitud de fecha 01 del corriente, en realizar una investigación en la municipalidad, para recabar información para elaborar la Actualización de la Monografía del municipio de Guazacapán, el Señor Alcalde Francisco Orantes, le AUTORIZA llevar a cabo dicha investigación, ya que es un gusto contribuir con la preparación Académica de los guazacapanecos.

Atentamente,  
  
Francisco Orantes.  
Alcalde.



**¡Guazacapán está cambiando, Tú Muni está trabajando!**

**ANEXO**

# UBICACIÓN

## Municipio de Guazacapán

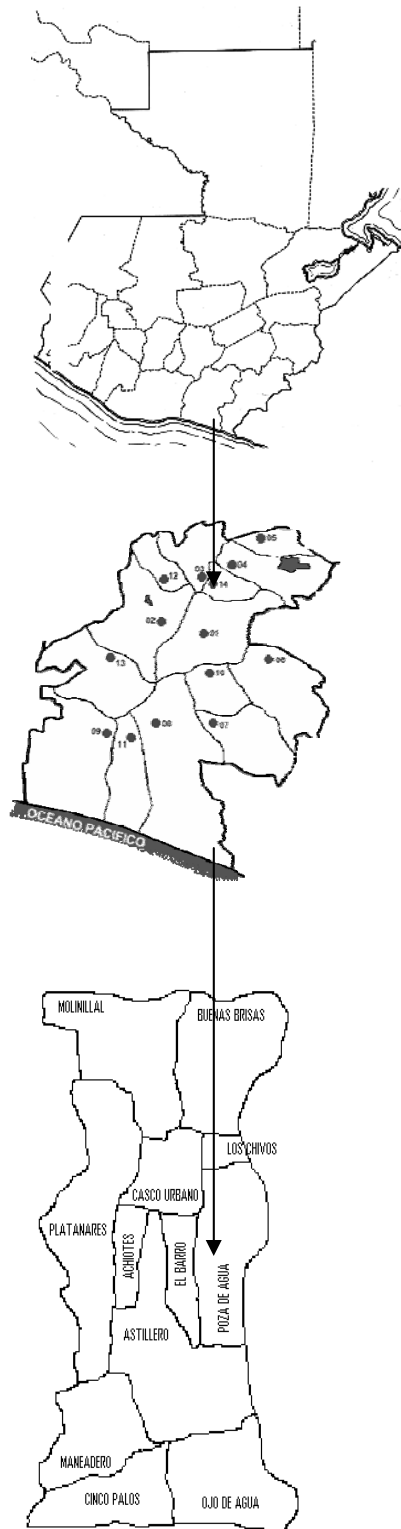
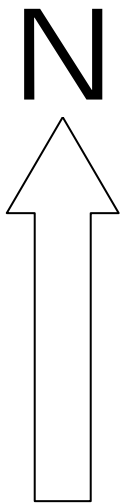

CROQUIS DE:  
**CASCO URBANO**  
GUAZACAPAN, SANTA ROSA

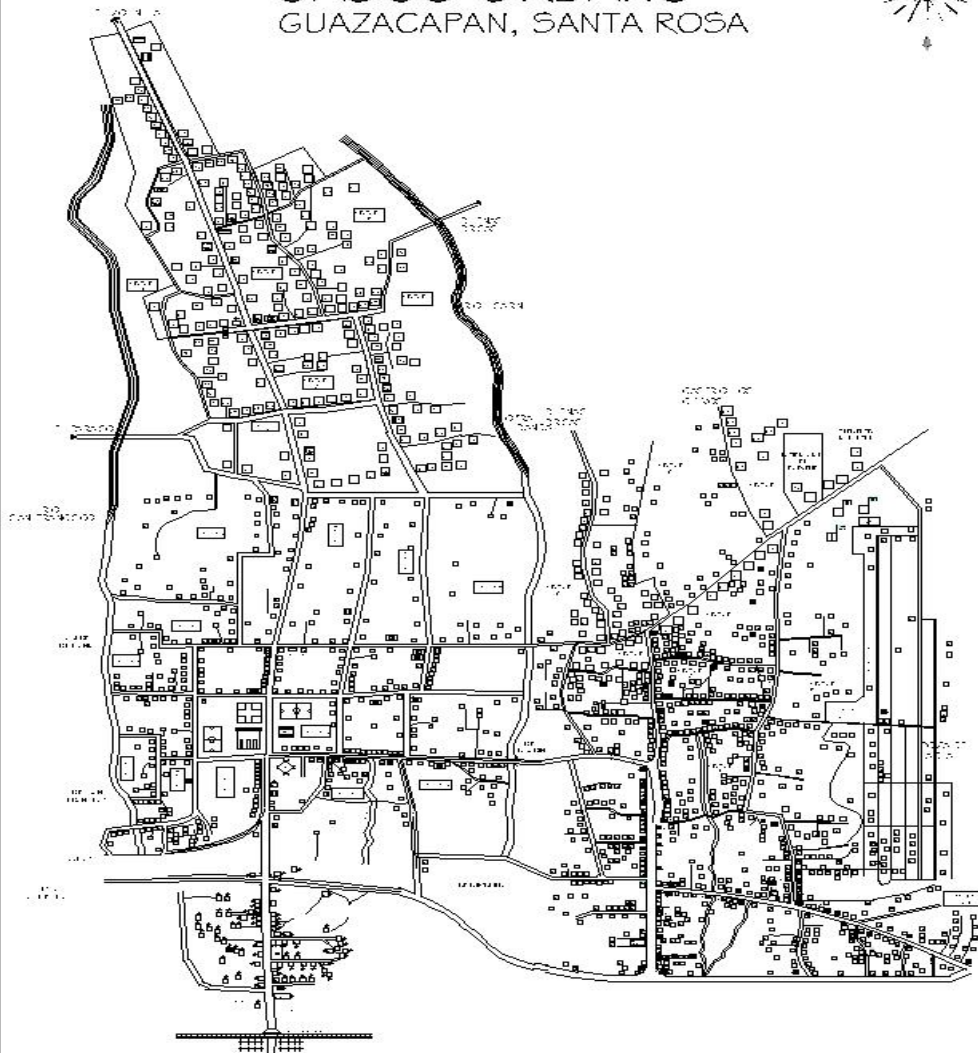
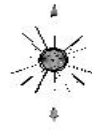



**Municipalidad de Guazacapán**  
**Departamento de Santa Rosa**  
**Teléfono 7884-6277**

El infrascrito secretario de la Municipalidad del municipio de Guazacapán, departamento de Santa Rosa. Transcribe la presente Acta: -----

Acta No. 1320-2008 en el municipio de Guazacapán del departamento de Santa Rosa a las diez de la mañana del día dieciocho de octubre del dos mil ocho, reunidos en el despacho del Señor alcalde Francisco Orantes los de la corporación municipal siendo ellos el sindico uno Orlando Mejía, Concejal primero Alvaro Noriega, como personalidades Profesor Edgar Valenzuela, el Director del Instituto Básico Gregorio Gallardo Valdomero Ramirez, la directora del Colegio Tecnológico de informática Tesla de Lone. La directora de la Escuela Oficial Urbana Mixta, Veinticinco de Junio, Claudia Valenzuela, docentes Fabián López y Verónica Quevedo y la Epesista Mayra Elizabeth Zelada Mejía con el propósito de dejar constancia de lo siguiente: PRIMERO. De que el Señor Alcalde dio la bienvenida a todos los presentes y les indico que para llevar a cabo la elaboración del proyecto se cumplió con la solicitud y autorización del mismo. SEGUNDO. Se realizo la distribución del documento a las diferentes personalidades, directores, entidades administrativas, a la biblioteca, a la corporación de la municipalidad. TERCERO. Se le agradece a la Epesista Mayra Zelada por tomar el interés la Actualización de la Monografía del Municipio de Guazacapán del Departamento de Santa Rosa. CUARTO. se cierra la presente en el mismo lugar y fecha de su inicio, siendo las once horas en punto. Damos fe: Francisco Orantes, Orlando Mejía, Álvaro Noriega, Edgar Valenzuela, Baldomero Ramírez, Tesla de Lone, Fabián López, Veronica Quevedo y Mayra Elizabeth Zelada Mejía esta el sello.

Para remitir a donde correspondo se extiende la presente en el municipio de Guazacapán del departamento de Santa Rosa a los veintitrés del mes de octubre del dos mil ocho.

Francisco Orantes.  
Alcalde.

## Despacho del Señor Alcalde



Sindico I



La profesora Mayra Elizabeth Zelada Mejía, se encuentra en el despacho del señor alcalde en compañía del Sindico I Orlando Mejía Rodas.



## Logotipo de la Municipalidad de Guazacapán



La profesora Mayra Elizabeth Zelada Mejía se encuentra en el pasillo de la Municipalidad con el secretario Profesor Faustino López portando la bandera del municipio de Guazacapán.

## Oficina De Planificación



La profesora Mayra Elizabeth Zelada Mejía se encuentra en la oficina de planificación en compañía del Coordinador Darwin Raúl Pérez Godínez



## Mercado de Guazacapán



La profesora Mayra Elizabeth Zelada Mejía, se encuentra en el mercado del Municipio de Guazacapán.



## Iglesia Católica



Se encuentra ubicada frente al parque central del municipio de Guazacapán.



## Principales calles de Guazacapán



Es la avenida principal del Barrio San Miguel centro, hacia el Barrio San Pedro.



Es la segunda calle del Barrio San Miguel.



Es la segunda avenida que lo conduce hacia el parque central.



Calles principales del Barrio San Pedro



Construcción de casa de adobe  
del Barrio San Pedro





Calle principal de Sur a Norte del Barrio San Sebastián.



## Centros Comerciales



Se encuentran ubicados en la entrada principal centro, del Municipio de Guazacapán.

Turicentro El Edén ubicado  
en El Barrio San Sebastián



Se encuentra al Este del Barrio San Sebastián, salida hacia Chiquimulilla.

## Rio Uzarín



Se encuentra ubicado al Norte del Barrio San Pedro

## Crianza de Tilapias



Se encuentra un vivero de pescado de tilapia de la familia Pérez Herrera.





Casa de la familia del Señor Miguel Salazar, ubicada en el Barrio San Pedro, donde crían ganado porcino.



Crianza de Ganado en el terreno ubicado en el Barrio San Pedro, de la Familia Pérez Herrera.

## Proyecto de Drenajes



## Proyecto de reconstrucción del Parque Central de Guazacapán



## Volcán de Tecuamburro



El volcán Tecuamburro, se encuentra al Norte de la cabecera de Guazacapán