

GLORIA ESPERANZA LÓPEZ DE BARRIOS

**ELABORACIÓN DE LA MONOGRAFÍA DEL MUNICIPIO DE PATULUL,
DEPARTAMENTO DE SUCHITEPÉQUEZ**

Asesor Lic. Ezequiel Arias Rodríguez



Universidad de San Carlos de Guatemala
FACULTAD DE HUMANIDADES
Departamento de Pedagogía

Guatemala, abril de 2009.

CAPÍTULO I

ÍNDICE

No.	Contenido	Página
	Introducción	i

CAPITULO I

1	Diagnóstico	
1.1	Datos generales de la institución	1
1.1.1	Nombre de la institución	1
1.1.2	Tipo de institución	1
1.1.3	Ubicación geográfica	1
1.1.4	Visión	1
1.1.5	Misión	1
1.1.6	Objetivos	2
1.1.6.1	General	2
1.1.6.2	Específicos	2
1.1.7	Metas	2
1.1.8	Política institucional	3
1.1.9	Estructura organizacional	4
1.1.10	Recursos	6
1.1.10.1	Humanos	6
1.1.10.2	Físicos	6

1.1.10.3	Financieros	6
1.2	Técnicas utilizadas para el diagnóstico	7
1.3	Lista y análisis de problemas	7
1.4	Análisis de factibilidad y viabilidad	9

CAPITULO II

2.	Perfil del proyecto	
2.1	Aspectos generales	10
2.1.1	Nombre del proyecto	10
2.1.2	Problema	10
2.1.3	Localización	10
2.1.4	Unidad ejecutora	10
2.1.5	Tipo de proyecto	10
2.2	Descripción del proyecto	10
2.3	Justificación	10
2.4	Objetivos del proyecto	11
2.4.1	Generales	11
2.4.2	Específicos	11
2.5	Metas	11
2.6	Beneficiarios	11
2.6.1	Directos	11
2.6.2	Indirectos	11

2.7	Fuentes de financiamiento y presupuesto	12
2.8	Cronograma de actividades de ejecución del proyecto	13
2.9	Recursos	13
2.9.1	Humanos	13
2.9.2	Materiales	14
2.9.3	Físicos	14
2.9.4	Financiamiento	14

CAPÍTULO III

3	Proceso de ejecución del proyecto	
3.1	Actividades y resultados	15
3.2	Productos y logros	16
	Monografía del municipio de Patulul, departamento de Suchitepéquez	17

CAPÍTULO IV

4	Proceso de evaluación	57
4.1	Evaluación del diagnóstico	57
4.2	Evaluación del perfil	57
4.3	Evaluación de la ejecución	57
4.4	Evaluación final	58
	CONCLUSIONES	59
	RECOMENDACIONES	60

BIBLIOGRAFIA	61
APÉNDICE	62
ANEXOS	67

INTRODUCCIÓN

El Ejercicio Profesional Supervisado EPS, es de proyección educativa en el que se realizó la Monografía del municipio de Patulul, departamento de Suchitepéquez durante los meses de abril, mayo, junio y julio del 2008. El presente informe esta estructurado en cuatro fases.

CAPITULO I, DIAGNÓSTICO INSTITUCIONAL: investigación eminentemente descriptiva elaborada a través de diferentes técnicas e instrumentos. Identificando las fortalezas, oportunidades, debilidades y amenazas (FODA), cuadro de factibilidad y viabilidad, selección del problema y la propuesta de solución al problema encontrado en la institución lo que ayudo a pasar al capítulo II.

CAPITULO II, EL PERFIL DEL PROYECTO: está integrado por los elementos fundamentales para proceder a la ejecución contiene el nombre del proyecto, objetivos generales y específicos, metas, logros, presupuesto y un cronograma de las actividades que se realizaran para la ejecución del proyecto.

CAPITULO III, EJECUCIÓN DEL PROYECTO: en él se detallan cronológicamente cada una de las actividades a realizar, lo que sirve como guía para llevar a cabo la ejecución del proyecto logrando el producto que consistió en la elaboración de la monografía del municipio de Patulul, departamento de Suchitepéquez y logros que consistió en la socialización del documento.

CAPITULO IV, EVALUACIÓN DEL PROYECTO: es un proceso continuo de análisis crítico que con el cumplimiento de las fases anteriores, se realizó la última etapa que contiene instrumentos que se utilizaron para evaluar las cuatro etapas.

Por último se presentan las conclusiones, recomendaciones, fuentes bibliográficas, el apéndice y los anexos.

Este informe fue presentado por la autora como trabajo del Ejercicio Profesional Supervisado, previo a optar el grado de licenciada en Pedagogía y Administración Educativa.

Guatemala, abril de 2009.

CAPÍTULO I

Diagnóstico

1.1 Datos generales de la institución

1.1.1 Nombre de la institución

Municipalidad del municipio de Patulul, departamento de Suchitepéquez

1.1.2 Tipo de institución

Autónoma de servicios comunitarios

1.1.3 Ubicación geográfica

La Municipalidad de Patulul, Suchitepéquez, está ubicada en la tercera avenida frente al parque central.

1.1.4 Visión

“Ser uno de los municipios del departamento de Suchitepéquez con mayor desarrollo social, que refleje un mejor avance en todos y cada uno de los servicios básicos, rescatando a la población de la marginación y de pobreza extrema, elevando el índice económico y político, creando un ambiente de armonía en el trabajo entre las comunidades, gobierno municipal, ONGS y gobierno central”.¹

1.1.5 Misión

“Promover el desarrollo del municipio, con equilibrio y equidad respetando las necesidades y demandas que las comunidades plantean y que se incluyen en orden de prioridades.

De igual forma impulsar acciones que coadyuven al equilibrio político, económico y social dentro del marco de la legalidad convocando a todos los sectores y actores sociales para el trabajo en armonía en coordinación con la municipalidad. De tal forma fomentar la cultura de la población en general,

¹ Reglamento Interno de la Municipalidad de Patulul Suchitepéquez, año 2000. Pag. 2,3.

obteniendo una mejor y mayor participación ciudadana en sus diferentes proyecciones, respetando la libertad de credo y expresión; sin olvidar que a la población se le debe de transmitir todo sobre los asuntos públicos del Municipio”.²

1.1.6 Objetivos

1.1.6.1 General

- Utilizar racionalmente los recursos económicos provenientes de los ingresos propios y los que corresponden a los aportes constitucionales.³

1.1.6.2. Específico

- Fortalecer las áreas de mayor impacto de desarrollo de la población, tales como: apoyo a la educación, salud, agua potable, infraestructura.
- Fortalecer el desarrollo y participación comunitaria, garantizando el funcionamiento en torno al desarrollo del municipio.
- Fortalecer los programas de educación, en atención a las demandas de educación que existen en la población, por lo que se hace necesario invertir en infraestructura educativa.⁴

1.1.7 Metas

- Resolver las necesidades priorizadas de todas las comunidades a través de los COCODES.
- Darle un buen servicio a todos los habitantes sin discriminación alguna.

² Reglamento Interno de la Municipalidad de Patulul Suchitepéquez, año 2000. Pag. 3,4

³ Reglamento Interno de la Municipalidad de Patulul Suchitepéquez, año 2000. Pag. 4.

⁴ Reglamento Interno de la Municipalidad de Patulul Suchitepéquez, año 2000. Pag.5.

- Llevar la infraestructura a las comunidades más recónditas del municipio.⁵

1.1.8 Política institucional

- Facilitar el acceso a las distintas comunidades, por lo que se hace necesario invertir en el programa de red vial.
- Mejorar los servicios públicos municipales, para lo cual se hace necesario regularlo y programarlo para atender a toda la población, garantizando su funcionamiento eficaz, seguro y continuo (entre los servicios públicos están los siguientes: agua potable, alcantarillado, servicio de mercado, rastro, cementerios, recolección de basura, tratamiento y disposición de desechos sólidos, limpieza, otros)
- Mejorar la recaudación interna, utilizando los controles efectivos sin perjuicio de la economía de sus habitantes dentro de un marco de legalidad y justicia.⁶

⁵ Reglamento Interno de la Municipalidad de Patulul Suchitepéquez, año 2000. Pag.8,9.

⁶ Afiche de la Municipalidad de Patulul

1.1.9 Estructura organizacional

ORGANIGRAMA DE LA MUNICIPALIDAD DE PATULUL DEL DEPARTAMENTO DE SUCHITEPÈQUEZ, GUATEMALA, C. A. ⁷

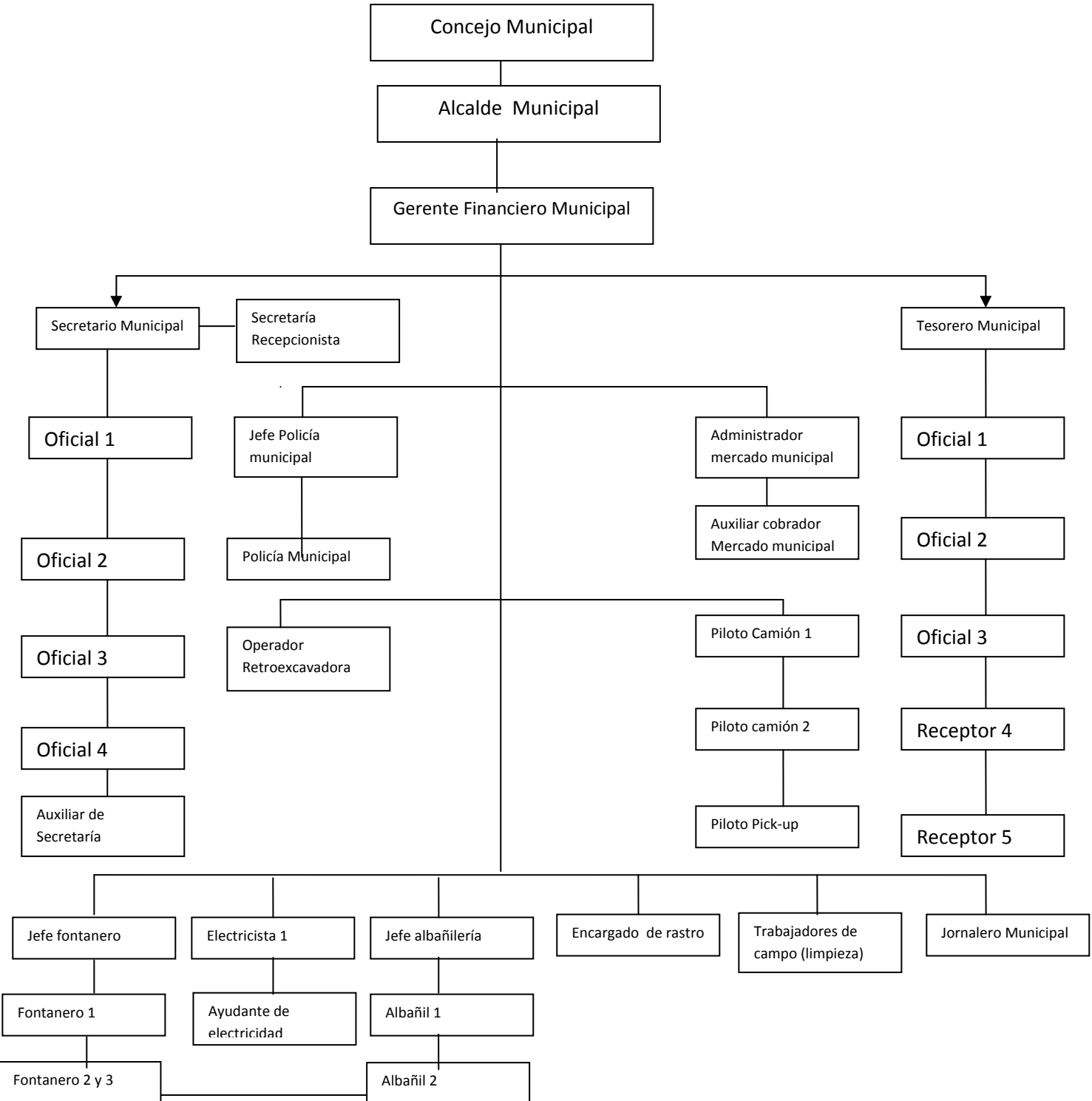

⁷ Afiche de la oficina de Relaciones Públicas. Reglamento interno de la Municipalidad de Patulul. Año 2000. Pag.

➤ **Concejo municipal**

El concejo municipal está conformado por

Alcalde	Donal Iván Mazariegos
Concejal I	Edgar Rolando Oliva Cuellar
Concejal II	Ingrid García Argueta
Concejal III	Mayra García fuentes
Concejal IV	Jorge Alfredo Marroquín Alonzo
Concejal V	Marvin Miranda Paz
Síndicos I	Filadelfo Valenzuela
Síndico II	César Calderón
Concejal Suplente	Waldemar Muller
Síndico Suplente	Francisco Capir

Tienen bajo su responsabilidad y por mandato legal, el ejercicio del gobierno municipal y es el órgano superior deliberante, responsable del ejercicio de la autonomía municipal.⁸

➤ **Dependencias**

Son dependencias de la municipalidad, los siguientes:

Secretaría Municipal, Tesorería municipal, Oficina Municipal de Planificación, Auditoría interna, Juzgado de asuntos municipales, Policía municipal.⁹

➤ **Departamentos**

Son departamentos de la municipalidad, los siguientes:

⁸ Entrevista al Señor vicealcalde Edgar Rolando Oliva

⁹ Reglamento Interno de la Municipalidad de Patulul Suchitepéquez, año 2006 Pag. 11-14.

- Departamento de cédulas de vecindad
- Departamento de aguas y drenajes
- Departamento de servicios públicos
- Departamento de rastro
- Departamento de mercado

➤ **Secciones**

Las secciones son: sección de matrimonios y sección de mantenimiento.

➤ **Organización política**

Sindicato de trabajadores municipales ¹⁰

1.1.10 Recursos

1.1.10.1 Humanos

- Personal administrativo
- Personal de campo
- Personal Social
- Personal de servicio técnico
- Personal de servicio
- Personal docente
- Usuario¹¹

1.1.10.2 Físicos

Edificio ambiente y equipamiento.

¹⁰ Reglamento Interno de la municipalidad de Patulul, Suchitepéquez, año 2006. Pag.14-15.

¹¹ Estatuto del Sindicato de trabajadores Municipales de la Municipalidad de Patulul.

1.1.10.3. Financieros

- Capacidad presupuestaria de la municipalidad de Patulul del departamento de Suchitepéquez.
- Presupuesto anual que la honorable Corporación Municipal asignó para el ejercicio fiscal del año 2008 asciende a la cantidad de Q.11,673,025.00 .
- Rubros que cubren el presupuesto anual:
 - Funcionamiento 42% (abarca sueldos, implementos de oficina y gastos administrativos)
 - Inversión 48% (abarca obras de infraestructura)
 - Deuda 10%¹²

1.2 Técnicas utilizadas para el diagnóstico

El diagnóstico institucional se obtuvo con base en la guía de sectores en la cual se utilizó las técnicas de observación y entrevistas así también la aplicación de una lista de cotejo.

1.3 Lista y análisis de problemas

- Falta de documento informativo sobre el municipio
- Falta de información sobre las costumbres del pueblo
- Poca proyección social
- Poca disponibilidad financiera
- Falta de comunicación con las comunidades
- Falta de documento Informativo en relación a la educación en las comunidades.

¹² POA Plan Operativo Anual de la Municipalidad de Patulul Suchitepéquez 2008. Ley Orgánica del Presupuesto Municipal 2008.

- Falta de textos históricos
- Deficiente asignación de presupuesto municipal
- Falta de apoyo a las costumbres y tradiciones

Cuadro de análisis de problemas

Problemas	Factores que originan los problemas	Solución
Inexistencia de documentos de datos históricos del Municipio de Patulul, Departamento de Suchitepéquez.	Falta de interés por la comunidad estudiantil y de los centros educativos.	Elaboración de la monografía del municipio de Patulul.
Deficiente asignación al presupuesto de educación.	Falta de recursos para el funcionamiento.	Mejor recaudación de los impuestos y arbitrios.
Administración Deficiente.	Falta de capacidad para nombrar a personal especializado en las diferentes dependencias y aéreas específicas.	Creación de Módulos para las capacitaciones constantes del personal.
Inestabilidad laboral de los empleados municipales.	Cambio de autoridades municipales, que tienen que cumplir con Compromisos adquiridos durante la campaña electoral.	Organización de Sindicatos firmando un pacto colectivo.
Inexistencia de biblioteca.	Deficiente proceso de aprendizaje.	Implementar una biblioteca.

El problema se priorizó seleccionando uno, de acuerdo a las necesidades que afectan al municipio.

1.4 Análisis de factibilidad y viabilidad

Elaboración de la monografía del municipio de Patulul departamento de Suchitepéquez

No.	Indicadores	Opción 1	
		Si	No
	Financieros		
1.	Se cuenta con suficientes recursos	X	
2.	Se cuenta con fondos extras para imprevistos		x
	Administrativo		
3.	Se obtiene la autorización legal	X	
4.	Se tiene estudio de impacto ambiental o social	X	
5.	Se tiene representación legal	X	
6.	Existen leyes que amparan la ejecución del proyecto	X	
7.	Se tiene las instalaciones adecuadas para el proyecto	X	
8.	Se tiene bien definido la cobertura del proyecto	X	
9.	Se tiene los insumos necesarios para el proyecto	X	
10.	Se tiene la tecnología apropiada para el proyecto	X	
11.	Se han definido claramente las metas	X	
	Mercadeo		
12.	Satisface las necesidades de la población		x
13.	El proyecto es accesible a la población en general	X	
14.	Se cuenta con el personal capacitado para la ejecución del proyecto	X	
	Política		
15.	La institución se hará responsable del proyecto	X	
16.	El proyecto es importante para la institución	X	
	Cultural		
17.	Responde a las expectativas culturales de la Municipalidad	X	
18.	El proyecto impulsa la equidad de género	X	
	Social		
19.	El proyecto genera conflictos entre los grupos sociales	X	
20.	El proyecto beneficia a la mayoría de la población		X
21.	Toma en cuenta a las personas no importando su nivel académico	X	
	Total	18	3

1.5 El problema seleccionado

Inexistencia de documentos de datos históricos del municipio de Patulul, departamento de Suchitepéquez.

1.6 Solución del problema

1.7 Elaboración de la monografía del municipio de Patulul departamento de Suchitepéquez.

CAPÍTULO II

PERFIL DEL PROYECTO

2.1 Aspectos generales

2.1.1 Nombre del proyecto

Elaboración de la monografía del municipio de Patulul departamento de Suchitepéquez.

2.1.2 Problema

Inexistencia de documentos de datos históricos del municipio de Patulul, departamento de Suchitepéquez.

2.1.3 Localización

Municipio de Patulul, departamento de Suchitepéquez

2.1.4 Unidad ejecutora

Facultad de Humanidades, USAC

2.1.5 Tipo de proyecto

De Producto Educativo

2.2 Descripción del Proyecto

El proyecto consiste en la descripción del municipio de Patulul, departamento de Suchitepéquez. En la presente se incluirá, sus límites territoriales, costumbres, tradiciones, hidrografía, comercios, flora, fauna, centros educativos, religión y se imprimieron 50 ejemplares. se llevó a cabo de la manera siguiente: se realizó una investigación a base de una planificación, se entrevistó a las autoridades municipales y algunos vecinos residentes del municipio, se hizo un análisis y resumen documental para recopilar la información sobre el municipio y se tecleó la información, revisión de documentos sobre su redacción, luego se procede a su impresión. Así mismo se socializó con estudiantes y docentes del municipio.

2.3 Justificación

Debido a la falta de información de los datos históricos este proyecto facilita a la población estudiantil patululteca a conocer datos históricos, costumbres y tradiciones, ubicación geográfica de la “Tierra del zapote” Patulul, por lo que es necesario redactar un documento para dicha información reproduciendo y distribuyendo a las diferentes instituciones y establecimientos educativos oficiales y privadas del Municipio.

2.4 Objetivos del Proyecto

2.4.1 Generales

Contribuir con la educación de la población del municipio de Patulul departamento de Suchitepéquez.

2.4.2 Específicos

- Elaborar un documento de información monográfica
- Socializar el documento elaboración de la monografía del municipio de Patulul, Suchitepéquez.

2.5 Metas

- Elaboración de la monografía del municipio de Patulul, departamento de Suchitepéquez
- Impresión y distribución de 50 ejemplares sobre la monografía de Patulul
- Presentar el documento a 50 instituciones del municipio de Patulul especialmente a centros educativos, autoridades municipales y autoridades educativas.

2.6 Beneficiarios

2.6.1 Directos

- Autoridades municipales
- Estudiantes del municipio de Patulul

2.6.2 Indirectos

- Población del municipio de Patulul
- Población en general.

2.7 Fuentes de financiamiento y presupuesto

RECURSOS	COSTO EN QUETZALES
Fotocopias de investigación	Q 100. 00
Alquiler de computadora	Q 100. 00
Fotografías	Q 500. 00
Internet	Q 300. 00
Resma de hojas	Q 250. 00
Pasajes	Q 500. 00
Refacción a las autoridades	Q 500. 00
Escañado	Q 200. 00
Material de la impresión del trabajo	Q 500. 00
Teclado de información	Q 100. 00
Accesorios para computadora	Q 200. 00
Memoria USV	Q 175. 00
Impresión de documentos	Q 2000. 00
CD marcadores lapiceros lápices	Q 100. 00
Empastado	Q 200. 00
Transporte para distribución	Q 500. 00
Socialización de documentos	Q 200. 00
Imprevistos	Q 300. 00
TOTAL	Q 6725. 00

2.8 Cronograma de actividades de ejecución del proyecto

No	ACTIVIDADES	Julio/08				Agosto/08				Septiembre/08				Octubre/08			
		1	2	3	4	1	2	3	4	1	2	3	4	1	2	3	4
1	Esquematización del tema	■															
2	Selección de temas		■														
3	Realización de investigación			■	■	■	■	■									
4	Análisis documental						■	■									
5	Recopilación de datos							■	■								
6	Redacción y revisión de la monografía							■	■	■	■						
7	Socialización de documentos												■				
8	Corrección e impresión del documento													■			
9	Distribución del documento a los establecimientos e instituciones del municipio de Patulul, Suchitepéquez.														■		
10	Evaluación del proyecto															■	
11	Presentación de documentos a estudiantes																■

2.8.1 Recursos

2.9.1 Humanos

- Personal administrativo
- Personal operativo
- Personal de servicio
- Usuarios

2.9.2 Materiales

- Hojas de papel bond
- Tinta de computadora
- Lápiz, cuaderno de apuntes
- Fólderes, marcadores

2.9.3 Físicos

Edificio municipal, Patulul Suchitepéquez

2.9.4 Financiamiento

Autogestión institucional

CAPÍTULO III

PROCESO DE EJECUCIÓN DEL PROYECTO

3.1 Actividades y resultados

3.1.1 Esquematización del tema

Esta actividad se llevó a cabo el día 1 de julio en donde se esquematizó el tema para tener una buena elaboración del documento informativo. Resultado de esta información se llevó a cabo mediante un documento.

3.1.2 Selección de temas

Del 7 al 11 de julio se eligió el tema la monografía de Patulul, el cual sirvió de guía y de esta manera se logro la información.

3.1.3 Realización de investigación

Este trabajo se efectuó del 14 de julio al 15 de agosto. El resultado de esto se logró la información para la monografía del municipio de Patulul.

3.1.4 Análisis documental

Este trabajo se realizó del 18 al 29 de agosto en el cual se analizó el documento y se tuvo el resultado de rectificar y enmendar errores que surgieron en el desarrollo del mismo.

3.1.5 Recopilación de datos

Este trabajo se hizo del 25 de agosto al 5 de septiembre en el cual se logró recopilar los datos históricos del municipio, mediante entrevistas con algunas personas e investigación en algunos folletos.

3.1.6 Redacción y revisión de la monografía

Esta actividad se efectuó del 25 de agosto al 19 de septiembre y como resultado se obtuvo una mejor redacción y corrección en el trabajo.

3.1.7 Socialización de documentos

Este documento se socializó el 25 de septiembre, en el cual se logro obtener recomendaciones importantes por los participantes en la socialización.

3.1.8 Corrección e impresión del documento

Este trabajo se corrigió y se mando a imprimir durante la semana del 29 de septiembre al 3 de octubre, logrando con esto finalizar la monografía.

3.1.9 Distribución del documento a los establecimientos e instituciones del municipio de Patulul, Suchitepéquez.

Esta actividad se realizó del 6 al 10 de octubre, logrando distribuir a todas las instituciones y establecimientos educativos la Monografía del Municipio.

3.1.10 Evaluación del proyecto

Del 20 al 24 de Octubre se realizó la evaluación del proyecto obteniendo el Visto Bueno de las autoridades

3.1.11 Presentación de documentos a estudiantes

Del 27 al 31de octubre se presento oficialmente la monografía a estudiantes de los establecimientos.

3.2 Productos y logros

El producto es la elaboración de la monografía del municipio de Patulul departamento de Suchitepéquez.

3.2.1 Logros

Informar a la población patululteca sobre el aspecto histórico del municipio de Patulul, departamento de Suchitepéquez.

Monografía



del municipio de Patulul, Suchitepéquez

Gloria Esperanza López de Barrios

Facultad de Humanidades USAC

INDICE

No.	Contenido	Página
	Introducción	i
	Objetivos	ii
I	Antecedentes	1
II	Datos Históricos	2
III	Etimología	3
IV	Costumbres	3
V	Tradiciones	5
VI	Extensión territorial poblacional	6
6.	Ubicación	6
6.1	Localización geográfica y extensión territorial	6
6.1.1	Topografía	7
6.2	Condiciones agrologicas	7
6.2.1	Altitud sobre el nivel del mar	7
6.2.2	Temperatura promedio anual	7
6.2.3	Clima	7
6.2.4	Población	7
6.2.5	Series de suelos y clases agrologicas	8
6.2.6	Integración territorial	9
6.3	Flora y fauna	10
6.3.1	Flora	10
6.3.2	Fauna	11
6.4	Concentración de la tierra	11
6.5	Economía	11

	6.6 Recursos hidrológicos	12
VII	Idioma	14
VIII	Traje típico	14
IX	Comida	15
X	Sector institución	15
	10. Ubicación	15
	10.1 Tipo de institución	16
XI	Historia de la institución	16
	11. Origen del edificio municipal	16
	11.1 Fundador	16
	11.2 Obras	16
	11.3 Edificio municipal	16
	11.4 Logotipo de la municipalidad	17
	11.5 Concejo municipal actual	18
XII	Recursos institucionales	19
	12.1 Agencias sociales de salud	19
	12.2 Vivienda	20
	12.3 Centros de recreación	20
	12.4 Turicentros	22
	12.5 Servicio de restaurante y hotelería	23
	12.6 Transporte	23
	12.7 Medios de comunicación	23
	12.8 Grupos religiosos	24
	12.9 Clubes o asociaciones	28
	12.10 Establecimientos educativos	28

12.11 Organización social	29
12.12 Otros servicios	30
12.12.1 fotografía de entrada principal del cementerio	31
12.12.2 Fotografía de servicio de banco, con autobanco y cajero automático	31
CONCLUSIONES	32
RECOMENDACIONES	33
BIBLIOGRAFÍA	34

INTRODUCCIÓN

Este trabajo de carácter educativo, es el resultado de una investigación bibliográfica para apoyar a docentes y alumnos de los establecimientos educativos tanto oficiales como privados del municipio de Patulul, departamento de Suchitepéquez.

La monografía del municipio constituye un importante aporte en la búsqueda de aspectos históricos, sociales y culturales con datos verídicos, ya que existe muy poca información sobre el municipio.

El propósito fundamental de este proyecto es la conciencia del estudiante por conocer sus raíces históricas, para comprenderla y hacer de ella un futuro mejor a través de los conocimientos adquiridos.

OBJETIVOS

General

- Mejorar la información histórica del municipio de Patulul, como material didáctico para los docentes y como fuente bibliográfica para los estudiantes.

Específicos

- Elaborar una reseña histórica del Municipio.
- Identificar sus principales accidentes geográficos.
- Señalar sus límites geográficos
- Realizar una descripción etimológica de Patulul

Antecedentes

La fundación del pueblo de Patulul, data de fecha precolombina, en el siglo XI por familias o tribus errantes, provenientes de los mayas, que habitaron en las orillas del lago de Atitlán, de la tribu de los Tzutuhiles, y que optaron por mantenerse en las márgenes del Río Madre vieja, entre los ríos Coyolate y Nahualate. El poblado primitivo se estableció más al norte de la actual población, donde actualmente están las fincas El Ingenio y Santa Cecilia, legendariamente se dice que aquel poblado fue destruido por una plaga de vampiros o murciélagos.

Los Tzutuhiles de Patulul, eran muy buenos honderos y gustaban de vivir en las cuevas en las márgenes de los ríos donde hubiera peces.

En diversas fincas del municipio, en excavaciones realizadas se han hallado innumerables vasijas y utensilios de barro, trozos de jade y pedernal, lo que demuestran que tenían conocimientos en industria y alfarería; aquella población de origen Zutuhiles fue dominada por Quiches y posteriormente por los Cakquikeles y por último por los Españoles.”

Todavía existen vestigios de la primera iglesia y de algunos molinos de caña (trapiches), de principios coloniales ubicados en la Finca Cecilia.



Fachada de la primera iglesia de Patulul, en La finca el Ingenio (1)



Vestigio del trapiche que existió en Patulul, ubicado en Finca el Ingenio (2)

II Datos Históricos

Patulul es conocido como uno de los pueblos más importantes de la época colonial. Es por eso que es de origen Precolonial; ya existían cuando los Quiches sostuvieron una guerra con los Pipiles y Tzutuhiles, antes de la venida de los españoles a América. En el índice alfabético de las ciudades, villas y pueblos del reino de Guatemala, figura con el nombre de Patulul, con cabecera de curato en el partido de Atitlán, al ser distribuidos de los pueblos en el estado de Guatemala para la administración de justicia por el sistema de jurados, dictado el 27 de agosto de 1836 y Patulul, fue adoptado en el código de Liviston;¹³

Para crear el Departamento de el Quiche, fueron cercenados los departamentos de Totonicapán y Sololá, los pueblos restantes pasaron a ¹⁴formar tales departamentos con los municipios que quedaron correspondiéndole a Sololá el municipio de Patulul, según consta en el artículo 30 del Decreto Gubernativo, emitido el 12 de agosto de 1872. El 14 de mayo de 1934 fue segregado del departamento de Sololá y el municipio de Patulul pasó a formar parte del departamento de Suchitepéquez al que geográficamente pertenece hasta la fecha.

¹³ Escritos del Señor Gustavo Amarra

III Etimología

El nombre de Patulul se deriva de las palabras de la lengua Quiche “pa¹⁵”, que significa árbol y “Tulul” que significa zapote, por lo que uniendo los vocablos se entienden como “árbol de zapote”²



Árbol de zapote (3)

IV Costumbres

Costumbres de la fiesta patronal en honor a la Virgen de Santa María Magdalena.

- Esta celebración se realiza del 19 al 23 de julio, iniciando con el arreglo de los tronos o altares de las cofradías. La cofradía de la Virgen María Magdalena ya con su altar elaborado procede a dejar la imagen del Señor

² Folleto de monografía pag. 1

Santiago, continuando en la procesión santa Marta, llegando a la cofradía donde se estableció su trono: seguidamente da inicio el tradicional “Costumbro”.

Un mayordomo de la cofradía lleva un guacal con agua tibia y también una burula de morro conteniendo el mismo líquido para que el cofrade mayor se lave las manos y se enjuague la boca, posteriormente le dan una toalla para que se seque las manos y la boca, a continuación proceden de la misma manera los demás cofrades siendo ellos el cofrade de la Santa Cruz, el Cofrade de la Virgen de Santa Marta, el cofrade de Santa María Magdalena. El cofrade de la Virgen de Candelaria, el Cofrade de la Virgen de Concepción, y el cofrade del Niño Salvador del mundo. El Cofrade de la Virgen de Magdalena se pone de pie frente a sus mayordomos con dos vurulas conteniendo una bebida de chocolate caliente, luego sus mayordomos proceden de la misma bebida pasando inmediatamente a la mesa.

Seguidamente el cofrade de la Virgen de Santa María Magdalena, toma la palabra y las personas que lo acompañan se ponen de pie para escuchar el mensaje de agradecimiento; Se cuenta con la presencia del Señor Alcalde Municipal y su Honorable Corporación, Autoridades policiales, educativas y personal docente de diferentes centros educativos.

Se inicia una segunda parte del Costumbro, la cual consiste en darle una virulita con la bebida de chocolate caliente y un pan cubierto con una manteca típica a todas las personas presentes; el Alcalde sirve licor a los presentes; para hacer un brindis, luego todas las personas se levantan de sus lugares acomodan las mesas en un lugar apropiado para tener espacio para bailar los tradicionales sones. Los integrantes de las marimbas inician ejecutando sones que los señores cofrades, las señoras capitanas, el señor

alcalde municipal y la comitiva que lo acompañan principian a bailar el son, el cual es bailado en círculo.³



Procesiones de las Cofradías de Santa María Magdalena y de Santa Marta, julio de 2008 (4)

V Tradiciones

- Dentro de las tradiciones tenemos la celebración de la feria titular que se realiza del 18 al 25 de enero, alegrándolas con la quema de bombas, coheterillos, del torito, el convite y la tradicional procesión.
- La Semana Santa, que inicia con procesiones infantiles durante los días martes y miércoles, y las procesiones de adultos los días jueves y viernes que es el día que se elaboran coloridas alfombras quema de Incienso para recibir al Santo entierro.
- El sábado Santo, el baile de judas que se realiza con un recorrido con música de marimba en vivo o CD por todas las calles avenidas y callejones de patulul.
- El Día de la cruz, se realiza con la venta de comidas en miniaturas compradas con china.

³ Escritos del Señor Gustavo Amarra.

- El día de los Santos o difuntos se acude a las tumbas para adornarlas motivo por la cual muchas personas visitan nuestro municipio.
- La quema del diablo el 7 de diciembre se realiza quemando basura o hojas secas a las 6 de la tarde en la actualidad se hace la fogata con una figura del diablo.
- La celebración de la Virgen de Guadalupe el 12 de diciembre y su recorrido es por la tercer avenida llegando hasta el monumento a la madre, regresando por la segunda avenida llegando al calvario y regresando a la parroquia de Santa María Magdalena a esta actividad llegan varias personas devotas a la Virgen de Guadalupe principalmente los niños que son presentados con traje típico durante 7 años.
- Las Posadas que se realizan del 15 al 23 de diciembre muchas de las comunidades o colonias cuentan con su propia posada se realiza una bendición de las posaditas con una misa y el pueblo se llena de un ambiente calorido y navideño al sonar de los tambores, chinchines, tortugas, y guitarras porque el niño Dios va a nacer.

VI Extensión territorial poblacional

6. Ubicación

El municipio de Patulul se encuentra ubicado a una distancia de 52 kilómetros de la cabecera departamental de Suchitepéquez y 118 de la ciudad capital. Con dirección al este, tiene acceso a la altura del kilómetro 113 en la aldea de cicales del mismo municipio.

6.1 Localización geográfica

Patulul posee una extensión territorial de 332 kilómetros cuadrados sus límites territoriales son San Lucas Tolimán (Sololá) y Pochuta (Chimaltenango); al Sur con Santa Lucía Cotzumalguapa (Escuintla), Pochuta y Yepocapa (Escuintla)

al oeste con la Nueva Concepción (Escuintla), Santa Bárbara y San Juan Bautista (Suchitepéquez)⁴

6.1.1 Topografía

Las tres quintas partes del municipio es montañoso y quebrado, siendo su suelo muy fértil.

6.2 Condiciones agrológicas

6.2.1 Altitud sobre el nivel del mar

El municipio de patulul se encuentra a una altura de 330 metros sobre el nivel del mar.

6.2.2 Temperatura promedio anual

Patulul Suchitepéquez posee una temperatura variada que va de los 28 a los 32 grados de temperatura registrando una temperatura promedio anual de 30° C.

6.2.3 Clima

Patulul por ser un municipio con abundante riqueza ecológica posee un clima tropical húmedo, sin olvidar que por pertenecer a la boca costa es cálida.⁵

6.2.4 Población

Según el último censo de la población realizado en Guatemala, el municipio cuenta con 29,834 personas y un total de viviendas de 6,781 sin embargo, aplicando la tasa de crecimiento poblacional se calcula que la población hasta este año (2008), es el de aproximadamente 40,000 habitantes Según RENAP.⁶

⁴ Folleto de la oficina de Relaciones Publicas de la Municipalidad de Patulul, pag, 1

⁵ Folleto de la Oficina de Relaciones, Publicas de la Municipalidad de Patulul pag, 2

6.2.5 Series de suelos y clases agrícolas

Su suelo es naturalmente fértil en Guatemala existen 8 clases de suelos los que en distintas proporciones también están presentes en patulul. Las clases predominantes en el municipio son las clases III y VII con un 23% del territorio cada una, la VI con la 17% y la VIII con un 12% el resto abarca menos del 10 % cada una.⁷

Clase I

Tierras cultivables con ninguna o pocas limitaciones, aptas para el riego, con topografía plana, productividad alta con buen nivel de manejo. Solo el 5% de los suelos de Patulul pertenecen a esta clase.

Clase II

Tierras cultivables con ninguna o pocas limitaciones, aptas para el riego, con topografía plana, ondulada o suavemente inclinada, alta productividad, con práctica de manejo de suelo y tecnología agrícola moderadamente intensivas.

Clase III

Tierras cultivables sujetas a medianas limitaciones, aptas para el riego con cultivos muy rentables, con topografía plana a ondulada o suavemente inclinadas, productividad, mediana con práctica intensiva del manejo.

Case iv

Tierras cultivables sujetas a severas limitaciones permanentes; no aptas para el riego salvo en condiciones especiales, aptas para pasto, los cultivos perennes requieren prácticas intensivas de manejo de productividad.

⁶ Información obtenida en Renap.

⁷ Diagnóstico Socioeconómico del Municipio de Patulul, tomo 8

Clase V

Tierras no cultivables, salvo para arroz en áreas específicas, principalmente aptas para pastos o para desarrollo de la vida silvestre. Solo el 3% de los suelos de patulul tienen esta clase.

Clase VI

Tierras no cultivables, salvo para los cultivos perennes con prácticas de conservación de suelos y de montañas principalmente para fines forestales y pastos. El 17% de los suelos de patulul tienen estos suelos.

Clase VII

Tierras no cultivables, aptas solamente para fines de uso de explotación forestal. De topografía muy fuerte y quebrada con pendientes muy inclinadas. Casi una cuarta parte del municipio principalmente al poniente y al centro corresponden a clase.

Clase VIII

Tierras no aptas para el cultivo, aptas solo para parques nacionales, recreación y vida silvestre y para protección de cuencas hidráulicas. Incluye suelos muy pocos profundos, de textura muy deficiente con erosión severa y drenaje destructivo. De este suelo pertenece a un área al norte de patulul.⁸

6.2.6 Integración territorial

La cabecera Municipal; 10 Caseríos, 7 colonias, 10 barrios, 53 fincas y 6 labores.

⁸ Diagnóstico Socioeconómico del Municipio de Patulul, tomo 8. Pag. 65-82

Hay algunas fincas que sobresalen por su importancia entre ellas. La Hermita San Agustín, Trinidad, San Julián que es propiedad de la Universidad de San Carlos de Guatemala.

Patulul ha sido destino para reasentamiento de población, las comunidades San José El Carmen, El Tesoro, Nueva Esperanza, Maya 9 de Enero y Santa Teresita fueron creadas recientemente a partir de asentamientos de 2,723 personas. Las tres primeras como resultado de procesos de desplazamiento relacionados con el conflicto armado interno y la última, por el proceso de descolonato de fincas, en este caso del vecino municipio de San Lucas Tolimán.⁹



Finca San Julián, propiedad de la USAC (5)

6.3 flora y fauna

6.3.1 Flora

El régimen de lluvia que por su larga duración influye grandemente en composición florística y en la fisonomía de la vegetación.

La vegetación natural de esta zona es una de las más ricas, pero pueden citarse, el corzo, el volador, conacaste, palo blanco, puntero, mulato, primavera, chaperno, cedro y chichique. Una buena parte del territorio es explotado con una caficultora, caña, hule, frutas, como mango, limón, zapote, coco, etc.

⁹ Folleto de la Oficina de Relaciones, publicas de la Municipalidad de Patulul.

Existe en la finca Los Tarrales una Reserva Natural Privada para la admiración de variedades de flora y fauna.

6.3.2 Fauna

Como en varios lugares del país Patulul es un municipio con un clima rico en el que alberga a varias especies animales y muchos en peligro de extinción por la caza inmoderada de algunas especies especialmente el venado y la iguana. Entre algunas especies que existen están: coche de monte, tacuazín, tepezcuintle, armado, leoncillo, en algunas fincas loros y pericas.

6.4 Concentración de la tierra

Patulul es un municipio donde predomina el latifundio, un 88.3% de las fincas (microfincas y subfamiliares) posee el 3.7% de la superficie mientras que en otro extremo el 6.9% de las fincas se beneficia del uso de la tierra en un 94% se ha dado casos de distribución de la tierra, como es el caso de las cuatro fincas repartidas entre la población desplazada; por otro lado, algunas fincas se han fusionado.¹⁰

6.5 Economía

Patulul es un municipio en la cual se pueden observar diversas formas de obtener recursos económicos, un lugar que con el paso de los tiempos esta sufriendo un crecimiento acelerado de la población, dedicándose la mayor parte al comercio informal.

También es importante reconocer que existen muchas personas que poseen micro y medianas empresas tales como restaurantes, venta de leche,

¹⁰ Diagnóstico Socioeconómico del Municipio de Patulul, tomo 14

fabricas de queso siendo la más importante PARMA ubicado en la finca Miramar carretera que conduce a San Lucas Tolimán; sin olvidar que el municipio es rico en extensión territorial, motivo por la cual muchas personas se dedican al comercio del ganado bovino, vacuno, siembra de caña, extracción de caucho, cultivo de café macadamia, y el árbol de melina.



Una de las principales producciones del municipio (6)

6.5 Recursos hidrológicos

Es rico en abundancia de agua, aunque muchos han sido contaminados por aguas negras y por drenajes de las fábricas de queso sus tierras son bañadas por 30 ríos siendo los siguientes.

- Madre Vieja
- Mapam
- Coyolate
- Quebrada
- Mascalate
- Los Tarrales
- Rialpec
- Susú

- El Toro
- Cumatziya
- Playón
- Jajá
- Sinacá
- Liboya
- San José
- San Lorenzo
- Muchiyá
- Chupaná
- Tuculute
- Cardoza
- Quixayá
- Seco
- Piyá
- Siguacán
- Sayca
- El Jute
- El Zarco
- Lutyá
- Camaronero
- Santa Teresa



Río Madre Vieja que se desbordo causando estragos en el municipio durante la Tormenta Stan (7)

Los cuatro riachuelos so los siguientes:

- El Jairo
- Chicha
- El Camarón
- Bandurria¹¹

VII Idioma

La mayoría de la población patululteca habla el idioma español y en una mínima parte habla el idioma Cackchiquel.

VIII Traje típico

La identidad patululteca, esta a punto de desaparecer debido a la transculturación de los pueblos, y el alto costo de los cortes las señoritas ya no lo usan, solamente

¹¹ Folleto de la Oficina de la OMP , pag, 4-5

un reducido grupo de ancianas lo utilizan. El traje consiste en un corte que se lo ciñen a la cintura dejando caer un extremo en le lado derecho para las casadas y para el lado izquierdo las solteras, la blusa original era blanca, ahora la utilizan estampada, un mantelito que se lo colocan en los hombros o en la cabeza.



Traje típico de Patulul, utilizado solamente por un reducido número de señoras en la feria patronal del 21 de julio de 2008 (8)

IX Comida

La comida típica de patulul es la chanfaina, que consiste en cocinar el menudo y la cabeza de marrano en recado, aunque por las noches no hacen falta los churrasquitos en las esquinas del parque.

X Sector institución

10. Ubicación

Ubicado en la tercera avenida, frente al parque central.

10.1 Tipo de institución

Autónoma

XI Historia de la institución

11. Origen del edificio municipal

El edificio municipal fue construido a principios del siglo XX e inaugurado el 15 de septiembre de 1910. Los planos fueron realizados por el señor Emilio Fernández Fajardo y fue construido con la colaboración de los vecinos y del apoyo municipal. En la torre del edificio se localiza un antiguo reloj que fue donado por el señor Schlichter en el año 1913 traído del país Europeo, Suecia.

Noventa y cuatro años después con el paso del tiempo el edificio se fue deteriorando, lo cual motivo a reconstruirlo llamándolo Patrimonio Nacional, por el señor Alcalde Gilberto Alejandro Pérez Crispín y su corporación(2004-2008), inaurándolo en agosto 12 de 2006 ¹²

11.1 Fundador

Señor Eduardo Torres Alcalde Municipal

11.2 Obras

El Edificio Municipal.

11.3 Edificio de la Municipalidad

El edificio municipal tiene una hermosa estructura a tipo colonial. Cuenta con 52 metros de frente por 14 metros de fondo.¹³

¹² Folleto de monografía, pag. 2

Escritos del Señor gustavo Amarra

¹³ Entrevista a la Arquitecta Hermilia Geoveva Lucas.



Edificio municipal (9)

11.4 logotipo de la municipalidad



(Figura 10)

11.5 Concejo Municipal actual (2008-2012)

El Concejo Municipal está formado por

Alcalde Donal Iván Mazariegos Machuca

Concejal I Edgar Rolando Oliva Cuellar

Concejal II Ingrid García Argueta

Concejal III Mayra García Fuentes

Concejal IV Jorge Alfredo Marroquín Alonso

Concejal V Marvin Miranda Paz

Síndico I Filadelfo Valenzuela

Síndico II César Calderón

Concejal Suplente Waldemar Muller¹⁴



Vice-alcalde municipal, Concejal I, Edgar Rolando Oliva (11)

¹⁴ Entrevista al Señor Edgar Oliva

XII Recursos institucionales

12.1 Agencias sociales de salud

Las agencias, sociales con las que cuentan en el municipio son:

Centro de salud (Sanidad), Ubicado en la tercera avenida Instituto Guatemalteco de Seguridad Social (IGSS) clínicas particulares, y clínicas de las instituciones ONGS que tienen sede en Patulul, como las del Colegio Parroquial La Inmaculada y la del Proyecto Katori.



Entrada principal y emergencia del IGSS (12)

12.2 Viviendas

Las antiguas viviendas eran de un material llamado Calcicanto. En la actualidad la mayoría de las personas utilizan materiales para vivienda como block para las paredes, le siguen en importancia la madera y la caña. En cuanto al techo predominan el uso de la lamina de zinc en el piso la mayoría utilizan un cemento y la minoría es de tierra. En el área urbana la mayoría de las construcciones son formales, lo que no ocurre en el área rural.



Viviendas de la entrada a la colonia Santa Luisa (13)

12.3 Centros de recreación

Entre los centros de recreación tenemos el parque central que fue remodelado por el señor alcalde municipal Rodolfo Quinilla Sanción, cuenta con un kiosco en el centro y árboles de Ficus alrededor.



Parque central de Patulul (14)

Cuenta con varias canchas de básquetbol, un estadio municipal “José Rubén Orizabal”, en memoria del alcalde que lo construyó, una fuente de agua caliente localizado en la carretera a San Miguel Pochuta, en la finca la providencia y una Reserva natural “Los Tarrales” localizando en la finca del mismo nombre.



Estadio municipal José Rubén Orizabal Rodríguez en memoria del querido y recordado alcalde “Pichón” como cariñosamente se le llamaba quien falleciera trágicamente en un accidente de tránsito junto a toda su familia el 1 de septiembre del 2003 (15)

12.4 Turicentros

Existen varios turicentros los cuales podemos mencionar, piscinas Oxipec, Santa Isabel, El mundo tropical.



Turicentro Oxipec, ubicado en la finca del mismo nombre, carretera a San Miguel Pochuta, Chimaltenango (16)

12.5 Servicio de restaurantes y hotelería

Se cuenta con una variedad de hoteles y restaurantes que les dan una calurosa bienvenida a los turistas que nos visitan en cualquier actividad, Cafetería Darling, Cafetería Lily, Restaurante Casa Vieja, Antojitos Gerald, Cafetería Vicky (Cocales especialidad Caldo de camarones de río), Restaurante La cabaña de Don Manuel, Hotel retes del Río, Hotel Los Tarros, Hotel San Cristóbal, Hotel y restaurante Martita



(Hotel San Cristóbal, ubicado en Barrio el Triunfo)

12.6 Transporte

Hay diversos medios de transporte hacia las distintas comunidades y colonias los más usuales son los moto taxi, tuk tuk y picops para las fincas. Cuenta con carretera asfaltada que lo comunica con otros municipios y departamentos. Es accesible para el transporte, por el municipio pasan los buses extraurbanos como las Esmeraldas y Atitecas que van de Atitlan para ciudad capital, Las Ninfas y Esmeraldas de Atitlan a Quetzaltenango, las Quiroas y Xoyitas que viajan de Santa lucia a Quiche.

12.7 Medios de comunicación

Patulul cuenta con muchos medios de comunicación, la Oficina de Correos y Telégrafos, Teléfonos Públicos y privados cable TV e Internet

también contamos con radios comunitarias y locales tales como La Otra 97.3, Fox 95.5 y Radio TV 93.5 También, 12.7 Grupos Religiosos.



(Oficina de correos y telégrafos, ubicada en la primera avenida)

12.8 Grupos religiosos

- **Católicos**

La mayoría de los habitantes del municipio de Patulul profesa la religión católica, dentro de la misma existen grupos organizados siendo los siguientes: catequistas, Misioneros, Cursillistas, Grupos de Oración, Cofradías, Grupos de Liturgia, Carismáticos, Pastoral Juvenil.

(Reseña histórica de la Iglesia Parroquial Santa María Magdalena) ¹⁵

“La feligresía de la parroquia de Patulul estaba encomendada al Rvdo. Padre y licenciado Fray Calixto Sénica. Ofm; el pasado 18 de julio en solemne ceremonia,

¹⁵ Revista Religiosa de la Parroquia de 1965.

se bendijo e inauguro este magnifico templo de Santa María Magdalena que los lectores pueden admirar en esta gráfica obtenida ese mismo día.

Los actos de inauguración estuvieron precedidos por el Excmo. Señor Obispo de la Diócesis Monseñor Angélico M. Melotto quien llegó a Patulul acompañado del Canciller Secretario Rvdo. Padre Calixto Sénica, en su calidad de párroco de Patulul, inicio en el atrio del templo los actos del programa de inauguración señalando la trascendencia de aquel momento. Un destacado miembro del comité parroquial le siguió en el uso de la palabra en representación del pueblo patululteco, como lo hizo también la gentil reina de la feria.

A continuación el Señor Obispo, revestido de pontifical, circundo el templo por fuera impartiendo la bendición ritual, y cortada la cinta de honor se dirigió al interior del templo cantando las letanías de los santos. Durante la Santa Misa oficiada, el prelado de la Diócesis dirigió palabras emocionadas de admiración, felicitando y estimuló a todos aquellos que hicieron posible el milagro de tal obra. En el altar asistió al prelado Rvdo. Padre Nilo Cucchiari ofm; autor de los planos del templo parroquial de Santa María Magdalena de Patulul. Con ocasión de este acontecimiento el comité parroquial publicó un número especial de un folleto intitulado "Patulul 1965" del que nos permitimos entresacar algunos datos en relación a las obras inauguradas en el año 1959 por iniciativa del Rvdo. Padre Eugenio Valbuena, cura Párroco en aquel entonces de Santa María Magdalena de Patulul, surgió la idea de la restauración o ampliación o renovación del templo parroquial, necesidad de vital importancia para el futuro de aquella población el mismo padre Valbuena dio los primeros pasos en busca de las personas que el municipio. Todos se brindaron a prestarles apoyo y allí quedó elegida la primera Junta Directiva. El 13 de noviembre del mismo año el señor gobernador Departamental autorizaba, a nombre del ministerio de gobernación para que entrara en funciones el comité Pro-mejoramiento de la iglesia Parroquial de Patulul.

El P. Valbuela supo desde el principio encausar tan eficazmente este proyecto que el impulso y el fervor con el anuncio esta idea no se perdieron cuando lo trasladaron a la Catedral Altense el 20 de agosto de 1960. Su sucesor frente a la parroquia fue el Rvdo. Padre Aquiles Valmeir quien trabajo tesoneramente en las etapas previas a la iniciación de los trabajos. Por quebrantos de salud le

Sucedió el padre Natalion Durigón ofm. El 15 de julio de 1962 quien logro la colaboración de los planos del nuevo templo para futuro desarrollo de las obras parroquiales. El 18 de enero de 1963 llegaba a Patulul el padre Fray Calixto Sénica ofm. Sumados los esfuerzos del. PP Durigón se hizo posible en dos meses que se coloca la primera piedra del nuevo templo Parroquial Este historico acto tuvo lugar el 3 de marzo de 1963, bendijo y colocó la primera piedra el Obispo de la Diócesis Monseñor Angelico Melotto.

El 15 de abril de 1963, el Padre Sénica daba formalmente inicio a los trabajos de construcción del nuevo templo que siguieron con entusiasmo e interrupidamente hasta el 18 de julio de 1965, al concluir esta primera etapa en que se hizo posible habilitar para el culto divino este hermoso templo; trabajos que ciertamente seguirán con el mismo interes en una segunda etapa de embellecimiento y conclusión.

En este lapso del 15 de abril de 1963 al 18 de julio de 1965 se ha de poner incontables sacrificios y esfuerzos de toda índole por parte del padre, del comité, de los finqueros de la jurisdicción, de todos los vecinos de patulul que tomaron como compromiso de honor construir una obra digna de Patulul.

El nuevo templo parroquial de Santa María Magdalena tiene un área alrededor de 600 metros cuadrados y mide 43.50 metros de largo 12 metros de ancho (18 con las capillas), 9 metros de altura en las paredes y en la fachada 13 metros. El presbiterio es de 12 metros de ancho por 8 de profundidad. El área destinada para los feligreses es de 375 metros cuadrados. Tiene 4 capillas dobles laterales.

En su línea arquitectónica el nuevo templo esta en una sobria forma románico-moderna que nos pone en un ambiente de estilo clásico, sí, pero aliviado por las líneas modernas que nos hacen experimentar un sentimiento de elevación espiritual. Por otra parte, también las exigencias del clima están resueltas con amplitud, altura del edificio y por las 119 ventanas muy amplias que sin molestar la vista al público proyectan abundante luz y aire.



Inauguración del templo el 18 de julio del 65 (19)



vista actual de la Iglesia Católica, Santa María Magdalena (20)

- **Evangélicos**

Dentro de esta religión existe números iglesias, Elim, Pentecostales, Asamblea de Dios, Centro Americana

- Testigos de Jehová
- **Mormones** (iglesia de Jesucristo de los Santos de los Últimos Días)

12.9 Clubes o asociaciones

Cuenta con varias asociaciones como la Asociación Amigos de la Marimba, asociación que sobresale con colaboración de varios vecinos del municipio, tienen a su cargo varios grupos de niños y jóvenes interesados en ejecutar y bailar temas del instrumento nacional La Marimba. **Asopama**, encargados de velar por el medio ambiente.

12.10 Establecimientos educativos

Los establecimientos educativos del municipio de patulul, pertenecen al distrito Escolar 96-48, urbanas y rurales; se cuenta con 18 escuelas primarias, 13 Escuelas de Párvulos, 4 Institutos Básicos por cooperativa, 1 centro de computo autorizado y un centro de corte y confección. Entre las escuelas en el área urbana tenemos escuela de niñas Joaquina “Ortiz Ortiz” Escuela de Párvulos Adela del Águila, Escuela de Varones Rafael Arellano Cajas, Escuela Mixta Rafael Arellano Cajas J.V., Instituto Básico por cooperativa Eduardo Torres y la Escuela Oficial Rural Mixta Barrio el Triunfo, (geográficamente es urbana). Se encuentran varios colegios entre ellos el mas antiguo colegio Parroquial la Inmaculada, Colegio San Andres (Básico y primaria), Colegio Emmanuel, Colegio Santa María(Diversificados, Básicos, primaria y Pre-Primaria), Instituto de Computación Informática(ICI)¹⁶

¹⁶ Entrevista al Secretario del Supervisor de Educación .



Instituto Básico Por Cooperativa, Eduardo Torres ubicado en la cuarta Avenida Barrio Pueblo Nuevo. (21)



Escuela Oficial Rural Mixta, Barrio El Triunfo Patulul Suchitepéquez (22)

12.11 Organización Social

Actualmente Patulul es uno de los municipios con mayor número de organizaciones comunitarias en todo el departamento; se puede hacer mención que todo el municipio está sectorizado por la mini regiones las

cuales suman una subtotal de 9, para un total de 44 comunidades organizadas con su debido "COCODE" (Abreviatura de la palabra consejo comunitario de Desarrollo.)¹⁷

12.12 Otros servicios

Entre otros servicios se cuenta con la estación de la Policía Nacional Civil, agua potable, drenajes, alumbrado público y privado, tren de aseo, Terminal de buses, Cementerio municipal, Radios comunitarias: La otra 97.3 , Fox 95.5, Radio T.V. 93.7, La T.V. Banca Privada: Banrural, CHN, Agromercantil, G&T, Cooperativa Unión Popular, Génesis, Bomberos Voluntarios, rastro, mercado municipal, siendo sus días de plaza martes, jueves, Sábado y domingo.



Mercado de Patulul en día de plaza (23)

¹⁷ Folleto de la Oficina de OMP pag, 6



Entrada Principal del Cementerio Municipal (24)



Servicios de Bancos con Autobanco y cajeros automáticos (25)

CONCLUSIONES

- En base al objetivo general se concluye que se recavo la información necesaria para dar a conocer los datos histórica del municipio de Patulul, departamento de Suchitepéquez y ser utilizado como material didáctico en los centros educativos.

- El folleto de la monografía de Patulul nos demuestra que el municipio es rico en recursos naturales, fauna, flora y suelo.

- Aportar al municipio de Patulul un folleto dando a conocer su antecedente histórico, costumbres y tradiciones para mantener vivas esas costumbres que lo enriquecen culturalmente.

RECOMENDACIONES

- **Que los catedráticos de los diferentes centros educativos utilicen esta monografía como material didáctico en el proceso enseñanza aprendizaje en los diferentes niveles educativos.**

- **Que las autoridades municipales del municipio de Patulul departamento de Suchitepéquez realicen actividades para proteger los recursos naturales del municipio.**

- **Que la población del municipio de Patulul ponga en práctica cada una de las costumbres y tradiciones especialmente las que se realizan en sus ferias tradicionales.**

BIBLIOGRAFIA

1. **Arquidiócesis de Sololá, REVISTA RELIGIOSA**, Guatemala julio de 1965.
2. Municipalidad de Patulul. Revista Caracterización del municipio de Patulul departamento de Suchitepéquez. Diciembre de 2006.
3. Olivia de Barneond. Folleto de monografía del municipio de Patulul departamento de Suchitepéquez. 6 páginas. 2008.
4. Universidad de San Carlos de Guatemala. **DIAGNÓSTICO DE SUCHITEPÉQUEZ**. Facultad de Ciencias Económicas. Volumen, 1, 8 y 14. **SOCIOECONOMICOS DE POTENCIALIDADES PRODUCTIVAS Y PROPUESTAS DE PRODUCCIÓN DEL MUNICIPIO DE PATULUL DEPARTAMENTO** .
5. www.maga.gob.gt

CAPITULO IV

PROCESO DE EVALUACIÓN

La evaluación es un proceso continuo de análisis crítico que ayuda en la toma de decisiones entre las distintas fases y orienta fundamentalmente a realizar una comparación entre los logros alcanzados en la ejecución del proyecto, sus metas y objetivos establecidos, haciendo énfasis en las modificaciones necesarias provocadas por su contexto inmediato es por eso que se evalúa el proyecto de la siguiente manera:

4.1.- Evaluación de Diagnóstico

Esta etapa se evaluó por medio de una lista de cotejo y por medio del análisis de viabilidad y de factibilidad permitiendo establecer el problema, solucionando la inexistencia de documentos de datos históricos del municipio de Patulul Departamento de Suchitepéquez.

4.2.- Evaluación del perfil

La evaluación de esta fase se efectuó por medio de una lista de cotejo para observarse si se cumplió o no con los objetivos de metas propuestas; de opiniones de los vecinos de la comunidad y obtener ideas para enriquecer cualitativa y cuantitativamente el proyecto en todas las etapas a desarrollar.

4.3.- Evaluación de la Ejecución

En ésta fase del proyecto se enfatizó el análisis y el control de las etapas y actividades que se surgieron en el plan trazado, en su inicio, en el proceso y el final del mismo, decidiendo la propuesta siguiente:

- Control periódico del cronograma de actividades.

- Reuniones con las autoridades de la municipalidad.
- Realización de la técnica de observación directa.
- Pedir opiniones a varios vecinos líderes de la comunidad.

4.4.- Evaluación final

Esta evaluación se realizó por medio de la socialización ante las autoridades de la municipalidad de Patulul Suchitepéquez, vecinos y demás líderes de la comunidad, para dar a conocer los esfuerzos invertidos, para que presenciaran lo realizado, la efectividad, la eficacia y el proceso mismo que han llevado a alcanzar el cumplimiento de todo lo planificado. Presentando un documento sobre la monografía del municipio de Patulul del Departamento de Suchitepéquez.

CONCLUSIONES

- Con base en los objetivos del perfil se concluye que con este proyecto se le brindará a la Municipalidad de Patulul, del Departamento de Suchitepéquez la oportunidad de dar a conocer los datos más importantes de este municipio, sus atrasos, avances y de sus posibilidades de un mayor desarrollo.
- El documento informativo sobre la monografía del municipio de Patulul, es un gran aporte para los docentes de los diferentes centros educativos para que incentiven a los estudiantes a conocer la tierra que los vio nacer.
- La monografía del Municipio de Patulul ayudará a muchos estudiantes de esta población porque les permitirá conocer antecedentes históricos y consecuencias de los mismos, del lugar donde se desenvuelven y los impulsará a mejorar la situación en que se encuentra actualmente.

RECOMENDACIONES

- Que la corporación Municipal del Municipio de Patulul, del departamento de Suchitepéquez de a conocer a través de todos los medios a su alcance, la monografía del municipio para que la población aprenda a vivir en armonía y luche por lograr un mejor desarrollo en conjunto.

- Que los diferentes centros educativos del Municipio de Patulul, a través de la monografía se atrevan a realizar actividades socioculturales para conocer cada rincón de su bello municipio.

- Que todos los docentes de los diferentes centros educativos del municipio concienticen a la juventud patululteca lo importante que es mantener vivas las costumbres y tradiciones de los pueblos.

BIBLIOGRAFÍA

1. Ayala Ramirez, Jaime & Jaramillo S., Luis Javier. Guía de gestión de proyectos Editora Guadalupe Ltda. Santa Fe. Bogota D. C. Colombia 1998. 105. pp
2. Baca Urbina, Babriel, Evaluación de proyectos. 3ª. Edición. McGraw-Hill Mexico. 1996. 339 pp.
3. Bosco Bernal, Juan. Formulación, ejecución y evaluación de proyectos educativos a nivel local 2ª. Edición. Unesco/Cap. Lotografia Lil S. A. San José Costa Rica 1993. 169 pp.
4. Chong, Juan. Los proyectos como parte del plan de educación. 2ª. Edición Unesco/Cap. Litografía Lil S. A. San José, Costa Rica 1993. 91 pp.
5. Dirección General de investigación (DIGI). Guía para la elaboración de proyectos de investigación. Universidad de San Carlos de Guatemala 2005. 5 pp.
6. García García, Edwin Roberto y otros. PROPEDEUTICA PARA EL EJERCICIO PROFESIONAL SUPERVISADO E. P. S. Facultad de Humanidades, Departamento de Pedagogía, Universidad de San Carlos de Guatemala, 8ª. Edición, Guatemala, abril de 2006.
7. Gil, Gladis. Curso: formulación y evaluación de proyectos. Compilación de documentos. Ministerio de Finanzas Públicas. Guatemala 1998.
8. Méndez Pérez, José Bidel. PROYECTOS (Elementos Propedéuticos) 6ª. Edición corregida y aumentada, Guatemala, 2006.
9. Municipalidad de Patulul. Folleto de la oficina de relaciones públicas. Año 2000.

APÉNDICE

PROCESO DE EVALUACIÓN

Evaluación Diagnóstica

	SI	NO
¿La selección del tema fue con metodología participativa?	<input type="checkbox"/>	<input type="checkbox"/>
¿Con la recopilación de datos, se puede detectar el problema?	<input type="checkbox"/>	<input type="checkbox"/>
¿ La técnica utilizada para detectar el problema fue la adecuada?	<input type="checkbox"/>	<input type="checkbox"/>
¿Se utilizo más de una técnica en el diagnóstico?	<input type="checkbox"/>	<input type="checkbox"/>
¿Se encontró un problema en la investigación diagnóstica?	<input type="checkbox"/>	<input type="checkbox"/>

Evaluación del Perfil

¿Se cumplió con lo planificado con el proyecto?	<input type="checkbox"/>	<input type="checkbox"/>
¿Se logro cumplir con las metas propuestas?	<input type="checkbox"/>	<input type="checkbox"/>
¿Fueron alcanzados los objetivos establecidos?	<input type="checkbox"/>	<input type="checkbox"/>
¿El presupuesto del proyecto fue suficiente?	<input type="checkbox"/>	<input type="checkbox"/>

Evaluación de la Ejecución

¿Se cumplió con todas las actividades planificadas?

¿Las actividades realizadas fueron controladas por el epesista?

¿Se cumplió con el tiempo establecido en el programa?

¿El proyecto fue elaborado con el material conveniente?

Evaluación final

¿Se cuenta con los registros escritos de cada etapa del proyecto?

¿Se ayudó a la población beneficiada con el proyecto?

¿Resolvió el proyecto la problemática detectada?

¿Influyó el proyecto en la comunidad beneficiada?

¿Fue satisfactorio el lproyecto para la población en general

Escuintla, abril de 2008.

Señor

Alcalde Municipal

Su Despacho

Excelentísimo Señor Alcalde

Lo saludo muy respetuosamente deseándole éxitos al frente de sus funciones.

Por este medio yo Gloria Esperanza López de Barrios, estudiante de la facultad de humanidades de la universidad de San Carlos de Guatemala, sección Escuintla en la carrera de Licenciatura en Pedagogía y Administración Educativa, Carné No. 200277961. Solicito sirva autorizarme realizar investigación sobre datos informativos para elaborar la Monografía del municipio de Patulul, Departamento de Suchitepéquez.

Sin otro particular agradezco su valioso apoyo.



Gloria Esperanza López de Barrios

Estudiante de Licenciatura en Pedagogía y Administración Educativa



Patulul, Suchitepéquez, abril de 2008.

Profesora

Gloria Esperanza López de Barrios

Presente

Respetable profesora

La presente es portadora de un respetuoso saludo deseándole lo mejor en sus labores docentes.

El objetivo de la presente es para autorizar la investigación sobre datos informativos del municipio de Patulul, Departamento de Suchitepéquez, para realizar la Monografía del mismo.

Sin otro particular me suscribo de usted.

Atentamente

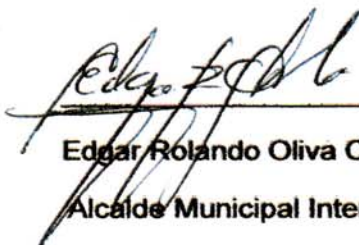
Edgar Rolando Oliva Cuellar

Alcalde Municipal Interino



ANEXO

Fotografías que identifican al Municipio de Patulul, Departamento de Suchitepéquez



Fotografías que nos muestran una vista externa e interna del edificio Municipal de Patulul.



Vista de la parte sur del parque central.



Vista de la parte este del parque.



Agencia Bancarias



Parte recreativa de la Iglesia Católica.



Cementerio general, con su calle principal adoquinada y
Con alumbrado público.



Juzgado de Paz



Colegio Parroquial La Inmaculada,

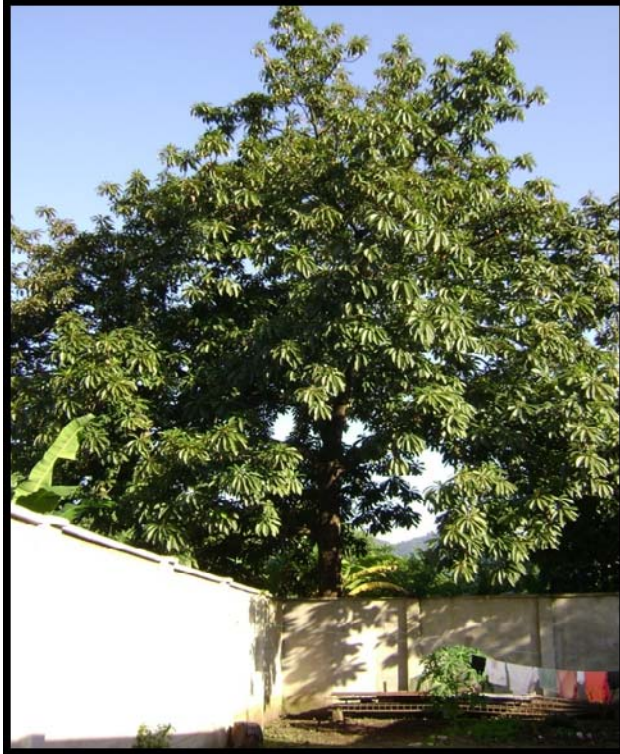

Árbol que identifica a Patulul, Tierra del Zapote



Estación de Gasolinera Shell



Banrural destinado para el pago de los pensionados del IGSS



Hotel San Cristobal



Mercado Municipal



Escuela Oficial para Varones Rafael Arellano Cajas



Biblioteca Fundación Francisco F. León



Carretera hacia San Lucas Tolimán



15 de Septiembre de 2010 se cumpliran 100 de la inauguración del edificio municipal.

Municipio de Patulul - Suchitepéquez
Centros Poblados y Vías de Comunicación

