

JULIO RENÈ HERNÁNDEZ GONZÁLEZ

**ELABORACION DE LA MONOGRAFIA DEL MUNICIPIO DE COMAPA,
DEL DEPARTAMENTO DE JUTIAPA.**

ASESOR

Lic. Everardo Antonio Godoy Dávila

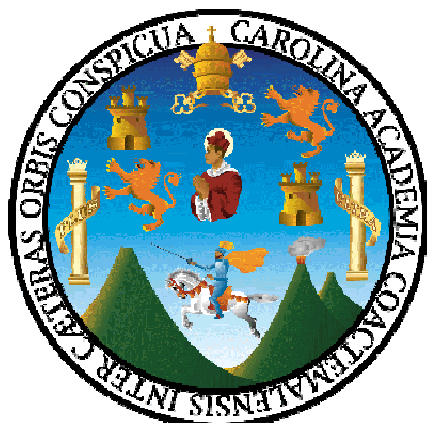

**UNIVERSIDAD DE SAN CARLOS DE GUATEMALA
FACULTAD DE HUMANIDADES
DEPARTAMENTO DE PEDAGOGIA**

Guatemala, julio de 2009

Este estudio fue presentado por el autor como trabajo del Ejercicio Profesional Supervisado (E.P.S) Previo a optar el grado de Licenciado en Pedagogía y Administración Educativa

Guatemala, Julio de 2009

ÍNDICE

Introducción	I
CAPÍTULO I	
1. DIAGNÓSTICO INSTITUCIONAL	1
1.1 Datos generales de la institución	1
1.1.1 Identificación de la institución	1
1.1.2 Localización de la institución	1
1.1.3 Tipo de Institución	1
1.1.4 Visión	1
1.1.5 Misión	2
1.1.6 Políticas de la institución	2
1.1.7 Objetivos	3
1.1.8 Metas de la Institución	5
1.1.9 Organización de la Institución	6
1.1.10 Recursos	6
1.1.10.1 Humanos	7
1.1.10.2 Materiales	7
1.2 Informe del Diagnóstico de la Institución	8
1.2.1 Técnicas para el diagnóstico	9
1.2.2 Presentación sintética de la información obtenida	9
1.2.3 Listado de problemas identificados	9
1.2.4 Cuadro de los problemas Identificados	10
1.2.5 Cuadro para el análisis de Viabilidad y Factibilidad	11
1.2.6 Problema Seleccionado	12
1.2.7 Solución Propuesta como Viable y Factible	12
CAPITO II	
PERFIL DEL PROYECTO	13
2.1 Aspectos Generales	13
2.1.1 Nombre del proyecto	13
2.1.2 Problema	13
2.1.3 Localización	13
2.1.4 Unidad ejecutora	13
2.2 Características del proyecto	13
2.1 Tipo de proyecto	13

2.2 Descripción del proyecto	13
2.3 Justificación	14
2.4 Objetivos	14
2.5 metas	14
2.6 Beneficiarios	16
2.6.1 Directos	16
2.6.2 Indirectos	16
2.7 Recursos	16
2.7.1 Humanos	16
2.7.2 Materiales	17
2.7.3 Financieros	17
2.8 Fuentes de financiamiento	17
2.12 Presupuesto detallado	18
2.13 Financiamiento	18
2.14 Cronograma de Actividades	19
CAPITULO III	
3. FASE DE EJECUSION	20
3.1 Actividades y resultados	21
3.2 Productos y Logros de Proyectos	21
3.2.1 Productos del Proyecto	21
3.2.2 Logros del Proyecto	21
Extracto de la Monografía	21
CAPITULO IV	
4. PROCESO DE EVALUACION DEL PROYECTO	60
4.1 Evaluación del Diagnóstico	60
4.2 Evaluación del Perfil	60
4.3 Evaluación de la Ejecución	61
4.4 Evaluación Final	61
CONCLUSIONES	62
RECOMENDACIONES	63
BIBLIOGRAFIA	64
APÉNDICE	66
Diagnóstico de la Municipalidad de Yupiltepeque	67
Análisis Contextual e Institucional	69
Plan de Acción	102
Cronograma de actividades	103
Conclusiones	104
Recomendaciones	104

Plan de sostenibilidad	106
ANEXOS	108
Organigrama General	109
Guía de Entrevista a usuarios	109
Solicitud para Realizar EPS en Municipalidad	109
Productos y Logros	110
Entrega de proyecto	110

INTRODUCCIÓN

El presente Informe final contiene descripción detallada de la forma en que se realizará el proyecto denominado: “**Elaboración de la Monografía del municipio de Comapa**”.

Este informe final consta de cuatro capítulos, siendo estos:

Capítulo I, describe la manera en que se realizó ***El Análisis Contextual e Institucional***, con el fin de conocer los problemas que existen y afectan en mayor grado a la institución, los instrumentos de apoyo utilizados fueron: encuestas, entrevistas, observación directa y la matriz de los ocho sectores. Después de hacer la investigación se determinó que: la municipalidad de Comapa, Jutiapa, presta servicios para el desarrollo, con la participación de los diferentes sectores sociales, con proyección y miras a solucionar problemas, según el contexto Comapense y la realidad nacional con una permanente actitud positiva.

Así mismo se aplicó la técnica del FODA, logrando obtener de los participantes la siguiente información: de las debilidades, se identificaron los múltiples problemas de la institución, que luego se enlistan y se priorizan, por lo que se seleccionó el siguiente Problema “**No se cuenta con información sobre la historia del Municipio y otros aspectos de orden general**” tomando en cuenta como base el análisis de viabilidad y Factibilidad, se identificó también la solución al problema la cual se plantea así: “**Elaboración de la Monografía del municipio de Comapa**.”

Capítulo II, contiene ***El Perfil del Proyecto***, en esta etapa se planifica la ejecución, o es la propuesta que tiene como propósito, una presentación coherente del qué hacer, por qué hacerlo, Cómo hacerlo y para qué hacerlo, es definir claramente los elementos que tipifican el proyecto. Esta integrado por los elementos que son fundamentales para proceder a su ejecución.

Capítulo III, integrado por ***La Ejecución del Proyecto***, es tomar en cuenta los objetivos del Diagnóstico y Perfil del Proyecto, o sea es la etapa que consiste en la realización detallada y ordenada cronológicamente, de la secuencia de actividades que se han previsto en el diseño del proyecto, estableciendo costos, el tiempo de realización y los logros obtenidos en cada una de ellas. Ejecutar es llevar a cabo todas las actividades planificadas de acuerdo a los cronogramas encaminados al logro de objetivos. En esta etapa el proyectista tiene que tener en cuenta los principios y funciones de la administración, propuestos por Henry Fayol.

Capítulo IV, ***Evaluación de Proyectos***, en esta etapa se hace un análisis crítico que retroalimenta, la toma de decisiones entre las distintas fases. También se orienta fundamentalmente a realizar una comparación entre los logros alcanzados en la Ejecución del Proyecto y sus metas y objetivos preestablecidos, haciendo énfasis en las modificaciones necesarias provocadas por su contexto inmediato.

CAPÍTULO I

1. DIAGNÓSTICO INSTITUCIONAL DE LA MUNICIPALIDAD DE COMAPA, JUTIAPA

1.1 Datos generales de la Institución

1.1.1 Nombre de la Institución

Municipalidad de Comapa, Jutiapa.

1.1.2 Ubicación geográfica

La Municipalidad de Comapa, se encuentra localizada en el centro del municipio de Comapa, ubicado en la parte sur-este del departamento de Jutiapa, limita al norte con el municipio de Jutiapa, al Sur con la República de El Salvador, al este con los municipios del Adelanto y Zapotitlán y al oeste con el municipio de Jalpatagua. La distancia entre la cabecera municipal con la ciudad de Jutiapa es de 41 kilómetros mas para la ciudad capital de Guatemala es de 129 kilómetros.

1.1.3 Tipo de Institución

Estatal, Autónoma

Servicios públicos

1.1.4 Visión

Ser ente rector y promotor del municipio de Comapa, capaz de formar integrar y equitativamente a la sociedad, contribuyendo con el ser humano en su desarrollo, fortaleciendo su identidad y autorización, que incida en una vida digna en el marco de una democracia participativa, caracterizada por el respaldo al dialogo y la ausencia de la discriminación. ¹

¹ Municipalidad de Comapa, Jutiapa Oficina Municipal de Planificación

Plan de desarrollo Municipal 2008-2012 Pág. 4

1.1.5 Misión

- Descentralizar y modernizar los procedimientos y mecanismos de las comunidades con la perspectiva de desconcentrar y descentralizar las

responsabilidades funciones y toma de decisiones en los ámbitos municipal y local para lograr satisfacer las necesidades de las comunidades que conforman el municipio de Comapa. ²

1.1.6 Políticas de la Institución

- Aumentar a un 100% la cobertura educativa de la población primaria, Secundaria, Diversificado y disminuir el analfabetismo en nuestro municipio.
- Elevar en un 100% la cobertura de salud en la población
- Mejorar la infraestructura Educativa (Escuelas) vial (carreteras), el 90% de la población rural y urbana del municipio.
- Apoyar la generación de empleo productivo mediante la coordinación con entidades de gobierno y sector privado.
- Implementando mecanismos que mejoren las condiciones de salubridad del Estado del agua entubada en todo el municipio de Comapa.
- Promover y Coordinar esfuerzos con instituciones gubernamentales, no gubernamentales e internaciones para mejorar el nivel de vida social económico y productivo del municipio.
- Establecer las condiciones para desarrollar el proyecto de Catastro para que el 100% de la población obtenga su título de Propiedad y sea sujeto de crédito que reactive la economía productiva del municipio.
- Promover, apoyar e impulsar la organización comunitaria como base para consolidar la democracia participación ciudadana, la seguridad individual y familiar, el poder local y la gobernabilidad.

2. LOC CIT.

Promover la recuperación de la industria manufacturera, producto de tradición comapense, como la jarcia, (hamacas, morrales, red, bolsos, lazos) realizado por el proceso del maguey.

- Promover e impulsar la tecnificación y comercialización del jocote a nivel nacional e internacional.
- Promover e impulsar la reforestación en un 100% en todas las aldeas y caseríos de este municipio y así contribuir a mejorar las condiciones del medio ambiente por ser el suelo de muy árido.
- Construcción de letrinas en las aldeas y caseríos donde carecen de ese servicio.
- Construir plantas de tratamientos para desechos sólidos y líquidos en el casco urbano de este municipio. ³

1.1.7 Objetivos de la Institución

1.1.7.1 Objetivo General

Presentar alternativas para la operación y ejecución de proyectos de infraestructura que ayuden al crecimiento social y económico tomando en cuenta las necesidades que prestan las comunidades y así mejorar la calidad de vida de los habitantes del municipio de Comapa departamento de Jutiapa. ⁴

1.1.7.2 Objetivos Específicos

- Convocar a los distintos sectores de la sociedad del municipio de Comapa para la formulación e institucionalización de las políticas municipales y de los planes de desarrollo urbano y rural del municipio.
- Promover actividades sociales culturales y deportivas dentro del municipio.
- Velar por el estricto cumplimiento de las políticas públicas municipales y de los planes, programas y proyectos de desarrollo. ⁵

3. IBID Pàg. 9

4. LOC CIT.

5. LOC CIT.

ORGANIGRAMA MUNICIPALIDAD DE COMAPA, JUTIAPA

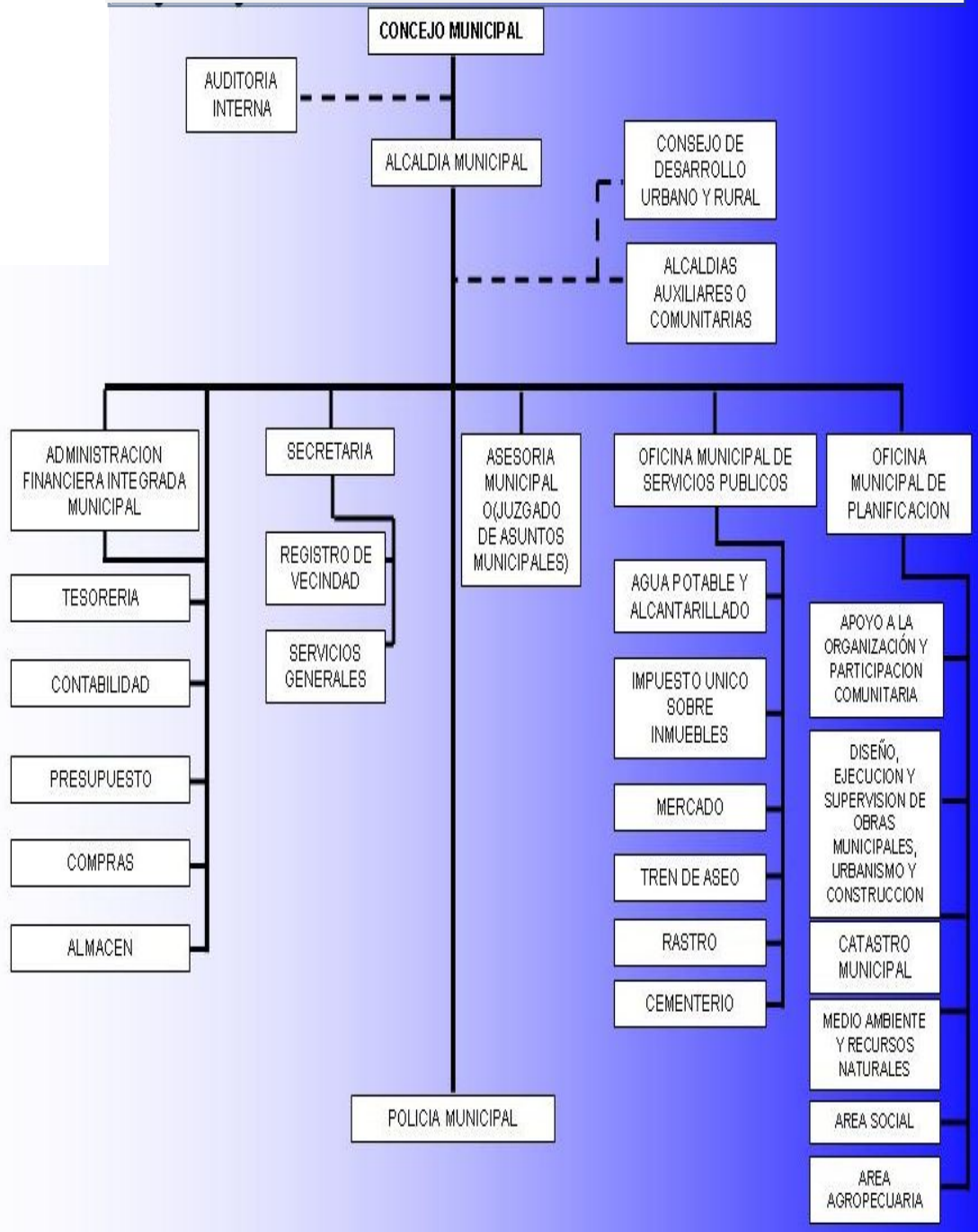

1.1.8 Estructura Organizacional

1.1.8.1 Alcalde Municipal

Representar y presidir al municipio de Comapa, velar por el buen desarrollo de las labores de su corporación y el trabajo administrativo obra de infraestructura de beneficio para la comunidad.

1.1.8.2 Vice Alcalde

Representar o sustituir al alcalde en ocasiones, en las diversas actividades administrativas y de gestión para el beneficio de la municipalidad y el pueblo.

1.1.8.3 Concejales

Sustituye al alcalde en algunas actividades administrativas en cuanto a la municipalidad.

1.1.8.4 Síndicos

Realizan las actividades socioculturales del municipio de Comapa y algunas actividades de apoyo administrativo.

1.1.8.5 Secretario Municipal

Apoyo logístico al alcalde, vicealcalde, y demás empleados de la municipalidad. Constituye todo el trabajo administrativo de la institución.

1.1.8.6 Tesorero municipal

Control financiero de la municipalidad de Comapa, en cuanto a los ingresos y egresos de la institución.

1.1.8.7 Oficiales

Realizan todo el trabajo administrativo de la municipalidad, para obtener el grado de eficiencia y eficacia de la institución.

1.1.8.8 Guardianía

Resguardar las instalaciones físicas, bienes y equipo existente en la municipalidad de Comapa. 6

1.1.9 Metas de la Institución

- Universalizar la cobertura municipal en todas las comunidades del municipio, con criterios de género cultura, idioma e índices de desarrollo humano.
- Democratizar y participar en una forma ciudadana en la administración municipal a través del Consejo Comunitario de Desarrollo COCODE.
- Institucionalizar un programa permanente y regionalizado de formación y perfeccionamiento municipal.
- Focalización presupuestaria con transparencia calidad y uso óptimo de los recursos de origen interno y externo. 7

1.1.10 Recursos (humanos, físicos y financiero)

Los recursos con que cuenta la municipalidad de Comapa, son elementos muy importantes como lo es el Recurso Humano, material y financiero, contribuyendo de esa forma el buen funcionamiento de la institución y así tenemos los siguientes.

6. IBID Pàg. 10

7. LOC CIT.

1.1.10.1 Humanos

- Alcalde Municipal
- Vice alcalde Municipal
- Concejal Primero
- Concejal Segundo
- Concejal Tercero
- Concejal Cuarto
- Concejal Quinto
- Sindico Primero
- Sindico Segundo
- Secretaría Municipal
- Oficial Primero
- Oficial Segundo
- Oficial Tercero
- Oficial Cuarto
- Oficial Quinto
- Servicio.

1.1.10.2 Físicos

Edificio

Computadoras

Cátedras

Sillas

Televisor

Refrigeradora

Lámparas

Archivos

ventiladores

amplificador

1.1.10.3 Financieros

La municipalidad de Comapa realiza sus funciones públicas dependiendo de la recaudación del recurso financiero, el cual se logra con el aporte que el gobierno brinda y los fondos que la municipalidad gestiona, los cuales a continuación se detallan: Fondos Propios, Aporte Constitucional, Aporte de organizaciones internacionales. 8

Presupuesto Anual

Ingresos Estimados = 2, 000,000.00

Egresos = 2, 000,000.00

Suma de Ingresos y Egresos = 2, 000,000.00

1.2 Técnica Utilizada para el diagnostico

Para realizar el Diagnostico Institucional de la Municipalidad de Comapa, se utilizó el análisis contextual e institucional la cual permitió conocer la situación real de la institución se obtuvo información de cada uno de ellos, siendo éstas: El Sector Comunidad, Sector Institución, Sector Finanzas, Sector Recursos Humanos, Sector Currículo, Sector Administrativo, Sector Relaciones y Sector Filosófico, Político legal de la institución.

Para recabar información se aplicaron los siguientes técnicas e instrumentos: entrevistas, encuestas, estadística y fichas de observación y para contemplar la información del diagnostico se aplico la técnica del FODA, la cual permitió identificar los problemas y necesidades, convirtiéndose estos en las debilidades de la institución, al igual se identificaron las fortalezas, las oportunidades y las amenazas de la municipalidad de Comapa. Con la aplicación de las técnicas mencionadas se listaron y se priorizaron los problemas seleccionados, uno con la participación de los involucrados siendo este. **“Desactualización de la historia y aspectos relevantes del municipio de Comapa, departamento de Jutiapa”** 9

8 Tesorería Municipal de Comapa, Jutiapa 2008-2012**9 Propedéutico para el Ejercicio Profesional Supervisado EPS Pág. 9****1.3 Lista de Carencias.**

1. Pérdida de la historia y aspecto de relevancia en el municipio de Comapa.
2. Pérdida artesanal en la expresión de arte popular y la economía propia del artesano del municipio de Comapa.
3. Pérdida cultural, sobre las artesanías, riquezas y anualidades del municipio de Comapa.
4. Carencia de manuales de procedimientos de la municipalidad de Comapa.
5. La mayor parte de la población esta desactualizada en cuanto a la historia de la fundación de la municipalidad de Comapa.
6. Carencia de un reglamento interno en la municipalidad de Comapa.
7. La población no esta actualizada con las colindancias del municipio de Comapa, Jutiapa.
8. la municipalidad de Comapa, no cuenta con presupuesto asignado para el mantenimiento del edificio.
9. inseguridad en la parte externa del edificio de la municipalidad.
10. Escasa información relacionada con el municipio en todos los aspectos.
11. insalubridad en los y vecinos de Comapa.
12. La degradación del empleados medio ambiente pone en riesgo la infraestructura de la municipalidad de Comapa.
13. Incomodidad en los momentos de tomar la refacción.
14. La municipalidad de Comapa, en algunos de sus trabajadores presentan desconocimiento en cuanto a sus funciones y obligaciones en la institución.
15. Limitada relación interinstitucional de la municipalidad de Comapa.

1.4 CUADRO DE ANALISIS Y PRIORIZACIÓN DE PROBLEMAS

PROBLEMAS	CAUSA	POSIBLE SOLUCION
<p>1. Desactualización de historia y aspectos relevantes en el municipio de Comapa.</p>	<p>1. Escasa información relacionada con el municipio en todos los aspectos.</p>	<p>1. Elaboración de una monografía del municipio de Comapa.</p> <p>2. Brindar Charlas en todas las comunidades del municipio.</p>
<p>2. Perdida artesanal en la expresión de arte popular y la economía propia del artesano del municipio de Comapa</p>	<p>1. Inexistencia de un lugar que fortalece y mantenga activos la expresión del arte popular en el municipio de Comapa</p>	<p>1. Creación del museo de Artesanías, riquezas y manualidades de la reina de las Colinas. Comapa</p>
<p>3. La degradación del medio ambiente pone en riesgo la infraestructura de la municipalidad de Comapa.</p>	<p>1. Deforestación de una área de la institución de la municipalidad de Comapa</p>	<p>1. Reforestación de área afectada por degradación el medio ambiente.</p>

1.5 ANALISIS DE VIABILIDAD Y FACTIBILIDAD

1. Elaboración de la Monografía del Municipio de Comapa, departamento de Jutiapa.
2. Creación del Museo de artesanías y manualidades de la Reina de las Colinas Comapa, Jutiapa.

INDICADORES		OPCIÓN 1		OPCIÓN 2	
		SI	NO	SI	NO
FINANCIERO					
1	¿Para realizar el proyecto cuenta con suficientes recursos financieros?	X	0	X	0
2	¿El proyecto cuenta con el financiamiento del gobierno local?	X	0	0	X
3	¿Se cuenta con financiamiento del proyecto incluido en el presupuesto municipal?	X	0	0	X
4	¿Se ha establecido el costo total del proyecto?	X	0	0	X
ADMINISTRATIVO LEGAL					
5	¿Existen leyes que amparen la ejecución del proyecto?	X	0	X	0
6	¿Se tiene representación legal para realizar el proyecto?	X	0	0	X
7	¿El tiempo programado es suficiente para ejecutar el proyecto?	X	0	0	X
TÉCNICO					
8	¿Responde el proyecto a las necesidades y problemas existentes?	X		X	0
9	¿Se tienen los insumos necesarios para su realización?	X		0	X
10	¿Se tienen los planes de distribución para su divulgación?	X		X	
POLÍTICO					
11	¿El proyecto será patrocinado y reproducido por la municipalidad?	X		0	X
12	¿El proyecto es de vital importancia para la municipalidad?	X		0	X
CULTURAL					
13	¿El proyecto está dirigido a un grupo social específico?	X		X	0
14	¿El proyecto responde a las expectativas culturales de la región?	X	0	X	0
TOTALES		14	00	06	08

1.8 Problema Seleccionado

Después de enfocar identificar y conocer cada uno de los problemas y necesidades de la municipalidad de Comapa, departamento de Jutiapa y aplicados los criterios de viabilidad y factibilidad se determinó que el problema seleccionado es: Desactualización de historia y aspectos relevantes en el municipio de Comapa, Jutiapa, con el recuperemos parte de la cultura e historia del municipio de Comapa.

1.9 Solución Propuesta como Viable y Factible

Enfocando como base el cuadro de análisis de viabilidad y factibilidad se determinó que la opción número 1 tiene una aceptación del 100%, ya que los aspectos que fueron evaluados determinan que es posible ejecutar el proyecto para dar solución al problema consistente en: **“Desactualización de la historia y los aspectos relevantes del municipio de Comapa, del departamento de Jutiapa”** contando con el costo, cantidad, calidad y tiempo disponible para ejecutarse.

Luego de aplicar el análisis del Viabilidad y Factibilidad, se plantea la siguiente solución: **“ELABORACION DE LA MONOGRAFIA DEL MUNICIPIO DE COMAPA, JUTIAPA”**.

CAPÍTULO II PERFIL DEL PROYECTO

2.1 Aspectos generales

2.1.1 Nombre del proyecto

Monografía del municipio de Comapa, departamento de Jutiapa.

2.1.2 Problema: Desactualización de la historia y aspectos relevantes

Municipio de Comapa

2.1.3 Localización

Municipalidad de Comapa, departamento de Jutiapa.

2.1.4 Unidad Ejecutora

Facultad de Humanidades, Universidad de San Carlos de Guatemala, Municipalidad de Comapa, departamento de Jutiapa.

2.1.5 Tipo de Proyecto

De Procesos.

2.2 Descripción del Proyecto

El proyecto consiste en investigar, recopilar e interpretar información del municipio de Comapa, Jutiapa; para la elaboración de una Monografía del Municipio de Comapa relacionada a: Historia, población, salud, educación, cultura, geografía, transporte, comercio, político y turismo, que vendrá a contribuir a los pobladores del municipio además presentara al lector una gama de conocimientos que en un momento dado será fuente de estudio, pero también será de mucho interés para el

investigador criollo, acucioso que quiere escudriñar el ombligo de sus antepasados.

2.3 Justificación

En Comapa la población está desactualizada en cuanto a la historia y aspectos relevantes del municipio, por lo que es necesario que se elabore un documento donde se proporcione información actual relacionada al municipio y facilite la investigación de datos importantes para los estudiantes y comunidad en general.

Después de realizado el diagnóstico institucional se presenta dicho proyecto el cual consiste en la elaboración de La Monografía del municipio de Comapa, del departamento de Jutiapa, para que sea un soporte pedagógico a las generaciones de la comunidad educativa del municipio, contribuyendo de esa manera al enriquecimiento de la historia de Comapa.

Se proporcionará el material a la biblioteca, los directores de los centros educativos de nivel medio y a los alcaldes comunitarios de las aldeas, para lograr la divulgación de los aspectos que a través del tiempo han sido relevantes y hoy enmarcan la riqueza histórica del municipio.

2.4 Objetivo

2.4.1 General

Divulgar la historia y aspectos relevantes del municipio de Comapa del departamento de Jutiapa, a través de la elaboración de una monografía.

2.4.2 Específicos

- Facilitar la información a los estudiantes y comunidad en general, para la divulgación de la monografía del municipio de Comapa
- Dotar de Bibliografía la Municipalidad y centros educativos del Municipio de Comapa, para la actualización de la historia y aspectos relevantes a través de la monografía.

2.5 Metas

1. Recopilar, interpretar y actualizar información general del municipio de Comapa, Jutiapa, en un 80%, y ponerse a disposición de Municipalidad, visitantes, población, estudiantes y docentes.
2. Elaborar 25 ejemplares de la Monografía del municipio de Comapa, Jutiapa, para entregar a la biblioteca, directores de Centros Educativos del nivel Medio y alcaldes comunitarios a través de la Municipalidad.

2.6 Beneficiarios

2.6.1 Beneficiarios directos

Con la ejecución del proyecto se beneficiarán directamente a biblioteca, directores de Centros Educativos del nivel medio y alcaldes comunitarios COCODE.

2.6.2 Beneficiarios Indirectos

Todas las personas que hagan uso de la bibliografía entregada ala biblioteca, personalidades líderes de las diferentes comunidades como directores de Centros Educativos del nivel medio, estudiantes, Alcaldes Comunitarios y miembros de las comunidades del municipio.

2.7 Fuente de Financiamiento

La fuente de financiamiento para el presente proyecto será proporcionado en un 100% por “Municipalidad de Comapa, Jutiapa”

2.7.1. Presupuesto detallado

Recursos Materiales

Clasificación o Rubros	Descripción	Costo Unitario	Costo Total
Recopilación de la Información	Boletas	Q. 1.42	Q. 50.00
Interpretación de la información	Útiles Oficina	Q.50.00	Q. 50.00
	Útiles Oficina	Q. 50.00	Q. 50.00
Procesamiento de la	Útiles Oficina	Q. 150.00	Q. 150.00

información	Útiles Oficina	Q. 400.00	Q. 400.00
Diseño	Fotocopias	Q. 0.15	Q. 701.00
Levantado de texto	Protocolo	Q. 800.00	Q. 800.00
Reproducción			
Distribución			
Total de recursos materiales		Q. 1,451.42	Q. 2,201.00

Recursos Humanos

Personal	Escala salarial	Período Contratación	Costo Total
Recopilación de la Información	Días/hombre	15 días	Q. 2,250.00
Interpretación de la información	Días/hombre	10 días	Q. 500.00
Procesamiento de la información	Días/hombre	10 días	Q. 500.00
Diseño	Días/hombre	5 días	Q. 300.00
Levantado de texto	Días/hombre	15 días	Q.900.00
Distribución			
Total de recursos materiales		55 días	Q. 4,450.00

2.7.2 Financiamiento

Instituciones u organismos	Descripción Del aporte	Total
Municipalidad de Comapa, Jutiapa	El aporte financiero para la ejecución del proyecto, se realizó en efectivo y en moneda nacional.	Q.6,651.00
Total del financiamiento		Q. 6,651.00

2.8 Cronograma de Ejecución del proyecto

2008

ACTIVIDADES		JUNIO				JULIO				AGOSTO				
		02	09	16	23	30	07	14	21	28	04	11	18	25
		AI	AI	AI	AI	AI	AI	AI	AI	AI	AI	AI	AI	AL
Entrevista a empleados de la municipalidad y vecinos del lugar	P													
	E													
	R													
Visita a la Biblioteca y Academias de Internet y personas que conocen la historia	P													
	E													
	R													
Recopilación de información de las comunidades	P													
	E													
	R													
Clasificación de la información recabada	P													
	E													
	R													
Revisión de contenidos monográficos	P													
	E													
	R													
Levantado de Texto, impresión y empastado	P													
	E													
	R													
Entrega de proyecto a biblioteca directores de nivel medio y alcaldes comunitarios	P													
	E													
	R													
Entrega de informe final a Catedrático Asesor	P													
	E													
	R													

2.9 Recursos

2.9.1 Humanos

No	CANTIDAD	CALIDAD
01	01	Coordinador Investigador Diseño de la monografía Operador de computadora Elaboración del documento Reproducción del documento (Epesista)

2.9.2 Materiales

No	CANTIDAD	CALIDAD
01	01	Motocicleta y combustible
02	35	Boletas de entrevistas
03	01	Computadora
04	04	Lápices y lapiceros
05	50	Pastas tamaño carta
06	1,000	Hojas papel bond tamaño carta
07	02	Cartuchos de tinta para iP 1200
08	4,675	Fotocopias para la reproducción de la monografía
08	25	Encuadernación de la Monografía

2.9.3 Financieros

El costo total del proyecto asciende a la cantidad de: SEIS MIL SEISCIENTOS CINCUENTA Y UN QUETZALES (Q.6, 651.00)

CAPÍTULO III

PROCESO DE EJECUCIÓN DEL PROYECTO

La presente fase constituye uno de los aspectos más relevantes de la ejecución de proyectos, ya que permite el alcance de los objetivos y metas propuestas. A efecto de desarrollar una serie de actividades para obtención de logros, siendo las siguientes:

3.1 ACTIVIDADES Y RESULTADOS

No	ACTIVIDADES	RESULTADOS
1	Entrevistas con el personal de la municipalidad y vecinos del lugar	Recabar información de las condiciones de la institución y su relación con los usuarios en sus actividades diarias
2	Visita a la Biblioteca y Academias de Internet y personas que conocen la historia	Recabar información de la historia del municipio para realizar la monografía del municipio de Comapa, Jutiapa
3	Recopilación de información de las comunidades	Recabar información de la historia y aspectos importantes de las comunidades que forman el municipio de Comapa, Jutiapa
4	Clasificación de la información recabada	Establecer los datos monográficos más importantes del municipio para su impresión
5	Revisión de contenidos monográficos	Presentación y aprobación del proyecto por el Alcalde Municipal del Comapa, Jutiapa
6	Elaboración del presupuesto	Obtención de costos de artículos para la elaboración de proyecto
7	Gestión para la adquisición de recursos financieros	Apoyo de la municipalidad de Comapa.
8	Levantado de Texto, impresión y empastado y reproducción de CD's	Obtención de los ejemplares impresos y en CD's para su distribución
9	Entrega del proyecto a la biblioteca, directores de centros educativos de nivel medio y alcaldes comunitarios	Divulgación de la información a los beneficiarios directos e indirectos para solución del problema
10	Entrega de informe final a Catedrático Asesor	Para constancia de la Solución del Problema y culminación del Ejercicio Profesional Supervisado

3.2 PRODUCTO Y LOGRO DEL PROYECTO

3.2.1 PRODUCTO, LOGRO Y RESULTADO DEL PROYECTO

Con la recopilación de la información se pudo diseñar y elaborar una monografía actualizada del municipio de Comapa, Jutiapa; la cual viene a beneficiar a más de cincuenta docentes y a quinientos estudiantes del nivel medio de dicho municipio.

Que la monografía del municipio de Comapa, Jutiapa; satisfaga las necesidades de docentes y estudiantes del departamento de Jutiapa, en proceso de investigación de índole general.

3.2.2 LOGROS Y RESULTADOS DEL PROYECTO

Que los estudiantes del nivel medio y población en general del municipio de Comapa, Jutiapa; no tengan que desplazarse grandes distancias para recabar información relacionada con el municipio de Comapa, Jutiapa. Facilidad de búsqueda de información, actualización de la historia del municipio por estudiantes, divulgación de la historia y aspectos relevantes del municipio, apoyo bibliográfico a los centros educativos, recopilación de información de las comunidades, clasificación de la información recabada, revisión de los contenidos monográficos, elaboración del presupuesto, gestión para la adquisición del recurso financiero, levantado de texto, impresión y empastado de 25 ejemplares, entrega del proyecto a la biblioteca, directores de Centros Educativos del nivel Medio y alcaldes Comunitarios COCODE, entrega del informe final a catedrático asesor.

“Monografía del municipio de Comapa, Jutiapa”



Guatemala, agosto de 2008

INDICE

MONOGRAFÍA DEL MUNICIPIO DE COMAPA

	Pág.
Introducción	
Justificación	24
Objetivos	25
1. Primeros habitantes de la reina de las Colinas	26
2. Reseña Histórica	26
3. Etimología	27
4. Datos Geográficos	27
5. Tamaño	28
6. Clima, suelo, principales accidentes	28
7. Orografía	29
8. Accidentes geográficos	29
9. Aspectos hidrográficos	29
10. Recursos Naturales	29
11. Lugares de orgullo local	30
11.1 Religión	32
12. Educación	35
13. Producción del municipio de Comapa	39
14. La Pilona (Reseña Histórica)	41
15. Cultura	43
16. Deportivo	44
16.1 Listado de aldeas y Caseríos del Municipio de Comapa	46
17. Salud	47
18. Alcaldes de Comapa	

INTRODUCCIÓN

La Elaboración de la Monografía del Municipio de Comapa, del departamento de Jutiapa, está estructurada de la Siguiete manera:

Población, densidad y extensión donde encontramos los límites y distancias y como está poblada, información que fue proporcionada por la municipalidad y otras investigaciones que se realizaron en fuentes bibliográficas y por internet.

Antecedentes Históricos, donde se relatan los acontecimientos de cómo se formó la ciudad a través de su leyenda, Cultura e Identidad en las que se encuentran sus tradiciones, costumbres, religión modo de vida, las que identifican a los pobladores del municipio de Comapa, Jutiapa, Medio Físico encierra los diferentes ecosistemas que se encuentran en el territorio así como la calidad de suelos y recursos naturales, su orografía y demografía.

El Sector Social relata como es el medio de vida, el porcentaje de su poblado y los tipos de vivienda, Sector Educación, contempla la información educativa y su estructura así como la cobertura, Sector Salud información brindada por el director del centro de saluda del municipio.

Historia de las aldeas que conforman el municipio integrando las personas que forman los Consejos Comunales de Desarrollo, así como personas que han sobresalido en el deporte a nivel nacional e internacional que son nacidos en el municipio de Comapa y la reciente inauguración del Registro Nacional de las Personas en Comapa.

JUSTIFICACIÓN

En Comapa la población desconoce la historia y aspectos relevantes del municipio, por lo que es necesario que se elabore un documento donde se proporcione información actual relacionada al municipio y facilite la investigación de datos importantes para los estudiantes que formará parte del apoyo didáctico en los centros educativos y comunidad en general.

Después de realizado el diagnóstico institucional se presenta un aporte pedagógico el cual consiste en la elaboración de La Monografía del municipio de Comapa, del departamento de Jutiapa, como apoyo al proceso de enseñanza-aprendizaje.

OBJETIVOS.

General:

Divulgar la historia y aspectos relevantes del municipio de Comapa del departamento de Jutiapa, a través de la elaboración de una monografía.

Específicos:

Facilitar la información a los estudiantes y comunidad en general, para la divulgación de la monografía del municipio de Comapa

Contribuir con el municipio de Comapa, departamento de Jutiapa, para la actualización de la historia y aspectos relevantes a través de la monografía.

MONOGRAFÍA DEL MUNICIPIO DE COMAPA, JUTIAPA.

Primeros habitantes la reina de las colinas Comapa

1. Características culturales de la Región Sur-Oriente

Aunque la mayoría de la población de la región Sur-Oriental pertenece a la etnia no indígena, en algunas áreas habitaron y aún habitan comunidades indígenas. Desde el punto de vista histórico, es difícil separar la región Nor-Oriente de la Sur-Oriente, por lo que se hará descripción general de la historia y características culturales del oriente de Guatemala. ¹

2. Reseña histórica

En la época prealvaradiana, la región estuvo habitada por los grupos Chortí (Zacapa y Chiquimula), Pocoman (Jalapa), Pipil y Xinca (Santa Rosa y Jutiapa), (Stoll, 1958). De éstos grupos únicamente el Xinca y el Pipil no son de origen Maya, sino Nahuatl. Actualmente solo el Pocoman y Chortí tienen hablantes en Guatemala.

Existen muy pocos datos de los primeros habitantes del Municipio de Comapa, sin embargo la historia nos dice que era un valle con poca población de indios Xincas que poblaron Comapa, Jalpatagua y Conguaco. Eran aguerridos e invencibles y que con valentía y bien organizados defendieron su soberanía ante los colonizadores Ibéricos.

Según datos obtenidos por personas antiguas y algunas literaturas consultadas, Comapa era un lugar que bien se le pudo haber llamado el paraíso, debido a sus inmensos bosques vírgenes y montes selváticos ricos en

1. Plan Operativo Anual, OMS, Municipalidad Comapa, año 2008

Fauna y flora. Existieron árboles madereros milenarios que solo se podían apreciar en el departamento de El Petén, ríos y vertientes de agua cristalina y pura bañaban sus cálidas tierras ricas en minerales, sus cerros eran un misterio porque la mano del hombre no había penetrado para inocularlos como se aprecia en la actualidad. Oficialmente Comapa, apareció durante la primera década del siglo XIX con categoría de pueblo, aunque ya a mediados del siglo XVII se mencionaba al actual pueblo que pertenecía al entonces corregimiento de Guazacapán “por decreto del 23 de febrero de 1848 que dividió al departamento de Mita en tres distritos para su mejor administración Comapa pasó a formar parte del distrito de Jutiapa y conforme el decreto del 8 de mayo de 1852, este municipio quedó distribuido políticamente en 10 aldeas y 48 caseríos. ²

3. Etimología: La palabra Comapa, según el diccionario geográfico nacional se deriva de las voces mexicanas COMITL que significa “olla” ATL “agua” y PAN “lugar” de donde la palabra Comapa quiere decir “lugar de agua en ollas”³

4. Datos geográficos: El municipio de Comapa, se encuentra localizado al sur-este del departamento de Jutiapa, dentro de las coordenadas siguientes: Latitud Norte: 14° 08' 02" Longitud Oeste: 90° 00' 35"

Altitud sobre el nivel del mar: 1,250 metros. **Límites:** al norte con los municipios de Jutiapa, al Sur con La República de El Salvador; al este con los municipios de El Adelanto, Zapotitlán, al oeste con el municipio de Jalpatagua A una distancia de 41 kilómetros de la cabecera departamental Jutiapa y a 129 kilómetros de la ciudad capital de Guatemala. ⁴

2. LOC CIT

3. LOC CIT

4. LOC CIT

5. **Tamaño**

El territorio del municipio de Comapa, Jutiapa, cuenta con 132 kilómetros cuadrados, dividido en un pueblo, diez aldeas, cincuenta y cuatro caseríos, El municipio esta formado por una población urbana que cuenta con ocho barrios entre ellos podemos mencionar. Los claveles, calle san José, calle el centro, los ángeles, vista hermosa, el cerrito, las comunidades rurales están formadas por 10 aldeas , Caparroza, Estanzuela, Escuinapa, El Carrizo, El Melonar, Guachipilín, El Pinal, San José, San Cristóbal, San Juan, cuenta con 6 fincas ⁵

6. **Clima, suelo y principales accidentes**

En general, el clima en el municipio de Comapa, Jutiapa; debido a la altura sobre el nivel del mar prevalece el clima templado en la mayor parte del territorio. En las partes más altas se puede contar con clima templado. La estación seca, se presenta entre los meses de noviembre hasta abril; estación lluviosa, que normalmente se presenta entre los meses de mayo a octubre, siendo los más copiosos los meses de agosto y septiembre; con precipitaciones entre 900 y 1200 mm., como promedio 1000 mm. Con una humedad relativa media de 75% y una evaporación potencial de 3.5. La biotemperatura anual que presenta el municipio de Comapa, se encuentra en los rangos siguientes:

Media anual de 22° C.

Promedio de máxima 32° C.

Promedio de mínima 20° C.

Absoluta máxima 32° C.

Absoluta mínima 20° C. ⁶

5. IBID Pág. 2

6. LOC CIT

7. **Orografía**

La serie de suelos de Comapa es de material madre, de lava mágica, relieve ondulado drenaje interno regular, con suelo de color café oscuro, textura y consistencia arcillosa friable con un espesor aproximado de 15 a 25 centímetros. El sub-suelo es de color café rojizo y de consistencia friable, textura arcillosa con un espesor aproximado de 100 a 150 centímetros según el mapa productivo de la tierra no cultivable, apta para fines de uso forestales y las otras clases que existen son para cultivos y pastizales para ganado vacuno. Los suelos que prevalecen en el municipio de Comapa, son los desarrollados en el terreno casi plano y moderadamente inclinado y el tipo de suelos es franco arcilloso y pedregoso. ⁷

8. Accidentes geográficos

El Municipio es de territorio quebrado, montañoso, su clima es en general templado, pero hay zonas de tierra caliente y algunas aldeas y, caseríos, de clima frío, su suelo está regado por el río Paz y riachuelos los cuales hacen producir granos de diversas clases a sí como el jocote de corona y el jocote rojo. Uno de los volcanes más cercanos al municipio es el Chingo que sirve de límite entre el país de Guatemala y el Salvador. ⁸

9. Aspectos hidrográficos

Lo cruza el río de importancia: Río Paz, así como riachuelos y quebradas. ⁹

10 Recursos naturales

Dentro de sus recursos naturales cuenta con una flora y fauna variada, que corresponden a distintos géneros y familias; abundantes, principalmente en el área del río Paz. ¹⁰

7. LOC CIT

8. IBID Pág.5

9. LOC CIT

10. LOC CIT

11 Lugares de orgullo local

Lugares Turísticos

Entre los lugares turísticos de mayor importancia en el municipio de Comapa, están: El Río de Paz en la aldea Estanzuela y Caparroza y en los caseríos El Remolino y Las Pilas. ¹¹



RIO PAZ

El Río Paz es uno de los lugares donde se practica la pesca y que sirve de comercio para las personas cercanas a el, también se obtiene el material de arena y pedrín que sirve para la construcción de casas y de un ingreso económico para las familias de las comunidades cercanas. ¹²

11. IBID Pág. 9

12. IBID Pág. 10

El Río de Paz inicia en el municipio de Quezada atravesando muchas de las aldeas del municipio de Comapa desembocando en el océano pacífico y sirviendo de límite entre la república de El Salvador y nuestra República de Guatemala. Y es un recurso Natural que debemos de cuidar y proteger para seguir disfrutando la frescura de sus aguas.

PARQUE DEL MUNICIPIO DE COMAPA

Esta situado en la plaza central del mismo y se inicio en el año 2001 por iniciativa del alcalde municipal Antonio Ruiz construyendo aproximadamente con un 50% de la construcción en el año 2002 entro el nuevo alcalde Otoniel Vásquez quien termino de construirlo, en el año 2004, el parque tiene forma cuadrada cuenta con un kiosco, con arboles, con flores con bancas construidas de cemento, baños, y una mini tienda en el kiosco, y esta iluminado con luces tiene un ambiente agradable y se respira un aire puro donde nos sirve para recrearnos. El Kiosco es muy útil ya que en el se lleva acabo todos los años la coronación de la reinas de la feria de diciembre y también es útil para otras clase de eventos tiene una vista muy bonita hacia la iglesia católica, y hacia la cancha de básquetbol, también el parque es muy importante ya que nos sirve de recreación sirve para reunirnos con nuestros amigos y amigas, para pasar un rato agradable.

A continuación se presentan unas imágenes muy bonitas del parque de nuestro Municipio Comapa. REINA DE LAS COLINAS. Ya que se clasifica por su paisaje.

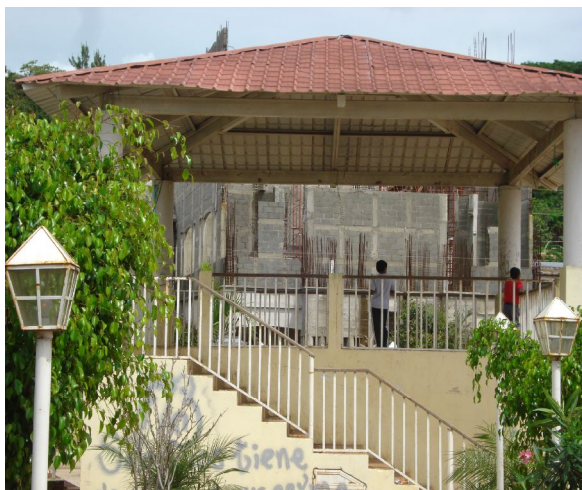

RELIGIÓN

Se refiere a como se encuentra distribuida la población de acuerdo a sus creencias, devociones y practicas acerca de un ser supremo o divinidad.

Municipio de Comapa, Departamento de Jutiapa

GRUPO RELIGIOSO	PERSONAS	%
EVANGELICOS	7928	33.43
CATOLICOS	11875	50.07
NO CONTESTARON	3,912	16.50
TOTAL	23,715	100%

HISOTORIA DE LA IGLESIA

CATOLICA.

La Iglesia católica 1,600 que fue construida por los españoles en esa época que existían las personas de raza pipiles, que fueron los primeros pobladores el lugar donde está la iglesia era un lugar rustica. Estaba mucha piedra y fueron sacadas con juntas de bueyes. Su construcción sus materiales que usaron fueron contruidos por ellos mismos usaron también ladrillo de barro y ellos surtían su material, como por ejemplo: usaron la mescla, hicieron con leche de vaca, huevos esta mescla fue descubierta en 1990, demolió, una parte para haber si era el material que se decía.

Se encuentran otros datos que fueron dadas a la maculada Santa Cruz y San Cristóbal, fueron las pipiles a xincas eran personas que solo reina y en 1930, vinieron los primeros sacerdotes luego en 1948, vinieron los misiones franciscanos y ahí nació la organización.

Perfectuo esto fue por unos misioneros catequísticos que vinieron de Jutiapa, y ellos mismos organizaron la religión de María. En el año de 1955 al 1960, nació la orden franciscana similar de la fecha cuenta con 17 fraternidades en todo el

municipio a la fecha se cuenta con un grupo de cursillistas de cristiandad que nació en 1982, como otro grupo también de carismática católica en 1942, y esto cuenta la iglesia.

Se cuenta con la legión, hay un consejo parroquial, que esta formado con un elemento de cada congregación. Cuenta con la fiesta titular en honor a la Inmaculada Concepción. Y la feria del pueblo titular que es del 14 al 17 de diciembre



IGLESIA CATOLICA DE COMAPA

**IGLESIA ASAMBLEAS
DE DIOS MANANTIAL DE VIDA.
COMAPA**

La iglesia fue fundada en el mes de septiembre de 1935, el fundador fue misionero estadounidense Juan Franklin, los primeros miembros, el hermano Federico Martínez y familia el primer convertido en el Evangelio fue Cecilio Martínez, se agregó otra familia que fue Pablo Ramírez, y su esposa María Luz.

Pastores que han estado en la Iglesia.

Jesús Martínez, Matías Morales, Torivio Ramírez, Gerardo Ortiz, Raimundo Solares, Moisés Regalado, Francisco Samayoa, Apolonio Rivas, Pablo Ruano, Gregorio Carrillo, Carlos Molina, Amadeo Cepeda, Guillermo Paredes, Leandro Sarceño, Víctor Polanco, Israel Herrera, Leandro Hernández, Javier Linares, Juan Antonio Palma, Roni Samayoa, Armando Najarro.

La iglesia actual cuanta con 450 miembros, luego cuenta con su respectivo colegio y el proyecto de construcción todavía se esta trabajando de una inversión de tres millones.



IGLESIA EVANGELICA DE DIOS MANANTIAL DE VIDA

12. Educación

Nivel de Escolaridad

En el municipio la educación es impartida en escuelas nacionales y colegio privado en el nivel de pre-primaria, primaria y secundaria. Para la instrucción vocacional; los padres de familia envían a sus hijos a los centros educativos ubicados en Jalpatagua, Jutiapa y Ciudad Capital de Guatemala.

NIVEL ESCOLAR	AREA URBANA	RURAL	TOTAL
PREPRIMARIA	2	33	35
PRIMARIA	2	63	65
BASICO	3	13	16
DIVERSIFICADO	4	1	5

En el municipio la educación es impartida en escuelas nacionales y colegios privados. En los niveles pre-primaria se encuentran la Escuela Silvia Rivera de García y el Liceo Manantial de vida. Entre las instituciones de nivel medio se encuentra Instituto de Magisterio IMCO, Instituto de Formación de Desarrollo Profesional INDEFORP, Instituto Mixto de Educación Básica por Cooperativa de Comapa IMEBCOOP, Instituto Nacional de educación Básica INEB y el Liceo Cristiano Manantial de Vida.

En el área Rural por las siguientes escuelas, Estanzuela, El Remolino, Las Pilas, Escuinapa, San Miguel, El Tempisque, El Melonar, El Matochal, El Anonito, Buena Vista, El Pinal, Ixcanal I y II, El Jocote, El Guachipilín, San Cristóbal, San José, San Juan, El chinchintor, El Carrizo, Pozas Blancas, San Ramón,, Madre Cacao, El Zapote, Tres cerros, Caparroza, El Playón, El Mamey, El Platanar, Los cocos

Escuela Oficial Urbana Mixta Silvia Rivera de García

Esta fue obra del gobierno de la revolución administrativo 1969, y la fundadora fue Silvia Rivera de García, por eso que esa escuela lleva su nombre. La Escuela Oficial Urbana Silvia Rivera de García fue inaugurada en el año 1964 como un reconocimiento a sus méritos de Educación. En la Escuela Oficial Urbana Silvia Rivera de García existían dos jornadas una para señoritas y otra para varones el de las señoritas estaba en donde ahora es la supervisión Educativa y la de los varones

donde está construyendo actualmente el IMCO, en 1977 se convirtió en Mixta, Raúl Morales de Antigua Guatemala fue director en donde se impartían las clases de Idioma Español, Ciencias Naturales, Estudios Sociales y Educación Estética. 13



**GRADOS DE ESCUELA OFICIAL URBANA
MIXTA “SILVIA RIVERA DE GARCIA”**

Liceo Cristiano Manantial de Vida

El Colegio Liceo Manantial de Vida, fue construido en el año 1999, gracias a los miembros de la Iglesia Asambleas de Dios. Su primera promoción fue de 9 alumnos. Y salieron en el año 2000. En el 2006 se abrió el nivel básico.

El Liceo Manantial de vida, fue autorizado según Decreto Legislativo. Fue construido gracias al pastor Armando Najarro, fue quien tuvo esa idea de construir el Liceo Cristiano como una parte de la Iglesia Cristiana. ¹⁴



LICEO CRISTIANO MANANTIAL DE VIDA

14. LOC CIT

Instituto de Magisterio Por Cooperativa Comapa, I.M.C.O.

En el año 2000 fue traída la Carrera de Magisterio y fue fundada por el Licenciado Felicito Cortez Ramírez, quien fue de la idea para que se abriera este centro educativo en Comapa.

En el año 2003, fue que salió la primera promoción. Cuando esta carrera fue traída a Comapa. Los primeros alumnos estudiaron donde era antes después alquilaron otro local que era de Don Fredy Quiñónez. En el 2007, se alquilo otro local que era de la señora Blanqui Quiñónez, en el año 2007 fue construido el establecimiento del Instituto del I.M.C.O., ahora ya cuenta con edificio propio.

Su visión es que el Instituto es que los próximos años nuestro municipio cuenta con un numero mayor de profesionales para trabajar y así organizar nuestro municipio.



INSTITUTO DE MAGISTERIO POR COOPERATIVA COMAPA

13. Producción del municipio de Comapa

De acuerdo al estudio realizado en el municipio de Comapa se determino que la mayor parte del terreno es cultivable, es aprovechado para la explotación agrícola, siendo esta la actividad principal productiva a la que se dedican los pobladores, el uso actual de la tierra se ve influenciado por variables como el clima, suelos, topografía y capacidad económica.

Actualmente se explotan los suelos para espacios silvestres y cultivos dentro de los principales se pueden mencionar el maíz, frijol, maicillo, jocote rojo y de corona, café y maguey. ¹⁵



CULTIVO DE MAIZ

15. IBID Pág. 53



PRODUCCION DE MAGUEY

Esta planta tiene forma de piña, de la cual salen hojas o pencas a veces rectas y otras dobladas de manera caprichosa son carnosas y duras de bordes espinosos, las floraciones ocurren solamente cuando la planta tiene aproximadamente 15 años de edad o mas, su producción es de mucha importancia para el municipio de Comapa ya que se pueden elaborar diferentes artículos de artesanía. ¹⁶

16. LOC CIT

LA JARCIA

Julio López Sánchez del caserío El Anonito de la aldea San José, comenta que para elaborar una hamaca se utilizan dos libras de pita y después hilarlo, el tiempo que se lleva para hilarlo es medio día, el tiempo que se lleva para hacer una hamaca pequeña es un día y una hamaca dos días, también comentó que una bolsa lleva menos pita y se elabora más rápido, el valor en que vende las hamacas es de Q.200.00 A Q.250.00 y el valor de las bolsas es de Q.25.00 A Q.30.00. Don Julio empezó a trabajar la jarcia cuando tenía 10 años de edad y lo hacía por la necesidad económica de su familia, todo este trabajo con jarcia lo aprendió de su padre, la jarcia se trabaja más en verano porque se vende más, Don Julio López dejó de trabajar lo que es la jarcia por problemas de los pulmones hace 4 años, pero siguen trabajando otros miembros de la familia como lo es el señor Leonardo, Santiago Vásquez López, Francisco Cortez García, visitación Vásquez García, Héctor Martínez Vásquez, y Facundo García Ortíz.

El producto que más trabajan es la bolsa de pita y lo trabajan por necesidad económica y también porque les gusta trabajar sobre este producto, el tiempo que se llevan para hacer una bolsa desde el momento en que corta el maguey es de cuatro días el procedimiento que el hace para elaborar una bolsa, es cortar el maguey, raspar, cuando ya está seca la pita se afeita, luego se pinta la pita si se desea y luego se teje para estructurar la bolsa.

El tiempo en que más se trabaja este tipo de producto siempre es en verano, el producto que más deja ganancia es la bolsa, porque se lleva poca pita para elaborarla y se paga entre Q.25.00 A Q.30.00. La mata de maguey da aproximadamente 6 libras de pita y una bolsa se hace con una libra. La sacada o raspada de pita solo se trabaja por la mañana horario de 5:00 A.M. A 7:00 A.M. Otros productos que se trabajan son los morrales o matates, bolsitas de pita, hamaquitas que sirven como adorno y los gamarrones. Los materiales que se utilizan para trabajar la jarcia son los siguientes: Torno,, banco, carretones, raspador, Güiscoyol o manilla, ganchos de 1 metro, añelina tejedora y las fajas hechas de suela:

ALFARERÍA

La alfarería es un trabajo que se realiza en el municipio de Comapa, principalmente en la aldea Estanzuela, los componentes que se utilizan los siguientes, arena de río, arena blanca y el barro, en donde se hace uso de la herramienta como el molinillo en el suelo, para darle forma con la mano, y en donde se obtienen productos como los comales, batidores, ollas, floreros, candeleros, y tinajas.

El procedimiento consiste en cernir la arena luego mojarla después mezclar la arena blanca con la arena de río en el suelo, luego se deja por un tiempo para después agregarle el barro, ya teniendo la mezcla se procede a realizarlo con la mano o un molde.

Dentro de las personas que trabajan la alfarería podemos mencionar a doña María Elena Asencio, Olivia Asencio y Asencio, Carmela Godoy Asencio, Petronila Asencio Marroquín, Natividad Asencio, Marta Mazariegos y Lucio Mazariegos Corado.

Hoy en día el precio de un comal es de Q.20.00 a Q.25.00 dependiendo el tamaño lo cual lo utilizan para cocinar tortilla de maíz, la producción de comales diarios es de 18 a 20 comales los cuales los llevan a vender a la cabecera municipal en forma de carga, este producto es muy bien aprovechado en nuestro municipio.

15. Cultura

LA PILONA RESEÑA HISTORICA

Viendo la necesidad de las personas del agua que existía en el pueblo ya que los nacimientos quedaban lejos nace la idea de acaparar el agua ya que asta la fecha se encuentra el lugar llamado el limón desde ahí viene ese vital tan importante.

La pilona fu construida hace varios años teniendo tres traslados

Primera mente se ubico frente a la iglesia católica pero ahí daba muchos problemas se tapaban las cañerías y quitaba la vista a la iglesia

Seguidamente fue trasladada a la esquina de la cancha era parte verde para la creación, las autoridades y vecinos se dieron cuenta que ahí era un lugar inadecuado para la pilona ya que molestaba el transporte y vehículos que circulaban el pueblo ya que era necesario buscarle un lugar fijo.

Después decidieron construirla ala par del mango la cual daría un mejor panorama y que fuera construida en un estilo mas moderno con cuatro salidas de agua para un mejor cumplimiento para las personas. Esto se dio en el alcalde marco Antoni Ruiz y un grupo de estudiantes de la universidad de san Carlos de Guatemala no contaba con drenajes el agua corría por todas las calles la pilona hasta estas fecha tiene una gran importancia ya que el servicio de agua potable es escaso y las personas acuden atraer agua ahí,

La primer pilona fue construida por unos españoles cuando construyeron la iglesia católica según personas mayores de 85 años.

De de la cabecera municipal, actualmente se considera patrimonio histórico del municipio de Comapa.

Su historia nos relata que en aquella época, esta pilona en horas de la noche era visitada por la llorona, se escuchaba que se bañaba alrededor de las doce de la

noche, cuando se iba del lugar lo hacía con llantos despampanantes pidiendo sus hijos.



DANZA EL VENADO

La danza del venado es una tradición, practicada por la población dentro de ceremonias religiosas, como forma de entretenimiento y se trata de un grupo de cazadores que iban a la montaña del venado a cazar un venado y el cazador o sea la que persona que la caza era quien agarra la mejor parte del venado y lo traen a la plaza, lo mataban y luego realizaban una danza al compas de la melodía.

Esta tradición es muy antigua un poco después de la conquista se cree que fue traída de los españoles y consiste en que el día sábado de gloria durante la semana santa, los hombres se reunían en la plaza de la central del municipio y se conducían a la montaña de venado. Mientras sus esposas los esperaban y realizaban comida mientras volvían.

El que cazaba el venado, al él le tocaba la mejor parte del venado consistía en la pierna y la parte de la espalda, esa repartición la hacían en la plaza de población de Comapa posterior a ello secaba el cuero del venado y las cabeza la preparaban para la danza del venado cuando ya el cuero del venado estaba listo se reunían las personas y empezaban

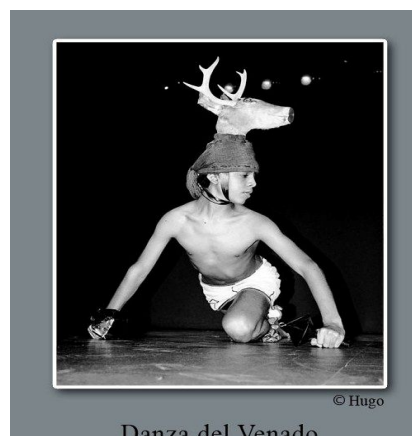

Danza del Venado

la danza del venado, venerando algunos nombres de personas fallecidos y realizando demostración de dagas. Algunos personajes se ponían el cuero con la cabeza del venado y empezaban a ejecutar la danza a los compas del ritmo del grupo más famoso llamado LOS LENCHOS originario de la aldea San José, Comapa. La danza del venado fue una de las ceremonias más importantes que realizaban nuestros antepasados

Se cree que en tiempos más atrás más remotos en el municipio de Comapa se hacía con música autóctona, que consiste en música de marimba de de tecomate el tun la chirimía, después fue remplazada por música de cuerda de violín, violines y guitarras que tenía el conjunto de los lenchos, esto previo a la semana santa.

El que se ponía el cuero del venado danzaba al ritmo de la música y habían algunos personajes que llevaban chicotes y se acercaban al venado y le azotaban en la espalda, estos tenían que estar alertas y muy bien preparados porque la reacción del venado era grosera, y se les iba encima y corneaba a veces resultaba heridos por el ataque del venado por lo regular eran dos los atacados y el agresor era el venado y los atacantes lo hacían al ritmo de la música, llevaban un ritmo de danza por lo cual se complementaban así a la danza del venado, esta fue tradición que duro por muchos años estamos hablando de la conquista hasta principios de 1970 se perdió esta tradición que era parte de la cultura comapence.

La danza formo parte del patrimonio Comapences y una de las ceremonias más importantes que realizaron nuestros antepasados.

16. Deportivo

EL CAMPO EL COMUN

Antiguamente se llamaba el campo el común hoy ya siendo el estadio municipal se llama estadio municipal Esteban Quiñonez era el único lugar donde la persona o los jugadores acudían a jugar fue construido por el acalde de esteban Quiñonez aproximadamente en el año 1992 que programó el estadio para la necesidad de los jugadores SE CONSTRUYO PARA LA QUINTA PEPEMILLA.

El costo del estadio fue de un millón seiscientos mil quetzales que se invirtieron, si hizo el plano se relleno un poco si hicieron las gradas se le puso malla alrededor.



ESTADIO MUNICIPAL

Después en el cuando fue alcalde Otto Vázquez le construyo el techo con un costo de 400,000 quetzales.

El siguiente año se hizo una construcción de los baños la caseta de las vendedoras como también la caseta de los arbitrios con un costo de 5,000 quetzales fu construido por la asociación municipal siendo el presidente don guayo el fue que promovió este proyecto.



CANCHA DEPORTIVA LA SIETE ESES (7S´S)

Esta cancha surge de la necesidad de que nuestro pueblo no contaba con una cancha para jugar papi fútbol, con alumbrado eléctrico y techo.

Teniendo como fines primordiales recrear a jóvenes, como valor principalmente con la juventud y la niñez.

El fundador de este centro de recreación es el profesor Robert Soto Aguirre.

Los gastos financieros para poder realizar esta cancha fueron de Q.60,000.

Iniciada el 21 de febrero del año 2006. Aun este en proceso de trabajo.

A traídos buenos beneficios tratando de crear un mejor desenvolvimiento en los niños tanto en lo físico como en lo mental, esta se encuentra ubicada a una cuadra antes del cementerio general de Comapa.

El profesor Robert Soto Aguirre logró realizarla gracias a la ayuda de sus hijos, un sobrino y una hermana.

MATERIALES UTILIZADOS.

Utilizando los siguientes materiales: Block, arena, cemento, madera, tubos PVC y tubos galvanizados.

El tiempo que duro para realizarla fue de dos años.

2006 a febrero de 2008. Todavía necesita mejorarla para que pueda ser una instalación de buenos cambios para Comapa.

LA CANCHA FRENTE AL TALLER MECANICO DE CAMILO.

Esta fue realizada por la (FDAG) Federación Deportiva Autónoma de Guatemala. Surge de la necesidad de poder cambiar muchas actitudes negativas que poseen muchos jóvenes ya que dedicándole más tiempo al deporte.

FINES PRIMORDIALES

Tratar de inculcar que el deporte es centro de recreación.

Mejorar estos que ya se construyeron para que exista diversidad de ambiente.

FUNDADORES

Los fundadores fueron Marco Antonio Ruíz González y la Federación Deportiva Autónoma de Guatemala.

Fundada el 31 de febrero del 2002.

GASTOS FINANCIEROS

Compra del terreno Q, 20,000

Compra de cemento, hierro, tubos galvanizados, pedrín, arena y pagos de albañiles.

Total de la FDAG Q. 400,000

Aporta la Municipalidad Q. 20,000.

Ha traído buenos beneficios a los jóvenes de las comunidades cercanas de el cerrito, los limones, el Anonito, El Matochal, Apanten y a la zona central de Comapa.

Esta obra logro realizarse gracias al apoyo de el Alcalde Municipal Marco Antonio Ruíz González y a la Federación Deportiva Autónoma de Guatemala.

QUE ES LO QUE SE QUIERE LOGRAR CON LA CONSTRUCCION DE ESTA CANCHA.

Fomentar los criterios culturales deportivos y sociales, para que los jóvenes practiquen deporte y dejen de invertir el tiempo en cosas que no les traen buenos beneficios.

Además ayudar a jóvenes que su vida no le auto valoren para que se acerquen a jugar ya sea en la mañana, al medio día o por las tardes.

Inculcarles a los niños y padres de familia para que se acerquen a practicar papi futbol de las áreas urbanas rurales para que puedan divertirse y aprendan jugando.



LISTADO DE ALDEAS Y CASERÍOS DEL MUNICIPIO DE COMAPA



	ALDEA	SAN JOSE
1	Caserío	Almolonga
2	Caserío	El Chinchintor
3	Caserío	San Juan
4	Caserío	El Calvario
5	Caserío	El Anonito
6	Caserío	El Guayabito
7	Caserío	Buena Vista
8	Caserío	El Matochal
9	Caserío	Apanten
10	Caserío	Madrecacao
11	Caserío	La Estancia

	ALDEA	EL CARRIZO
12	Caserío	Copalapa
13	Caserío	Comalito
14	Caserío	La Ceiba
15	Caserío	El Amatillo
16	Caserío	Posas Blancas
17	Caserío	Naranjito
18	Caserío	San Ramón
19	Caserío	El Marillo
20	Caserío	San Antonio
21	Caserío	El Tepenance
22	Caserío	El Naranjo
23	Caserío	El pinito
24	Caserío	Las Crucitas
25	Caserío	El Rodeo

	ALDEA	ESTANZUELAS
26	Caserío	El Cuje
27	Caserío	San Blas
28	Caserío	El Remolino

	ALDEA	ESCUINAPA
29	Caserío	Las Pilas
30	Caserío	El Almendro
31	Caserío	San Antonio
32	Caserío	San Miguel
33	Caserío	El Tempizque
34	Caserío	Los Cerritos
35	Caserío	El Chahuite
	ALDEA	CAPARROZA
36	Caserío	El mamey
37	Caserío	El Platanar Viejo

38	Caserío	Las Perlas
39	Caserío	Los Cocos
40	Caserío	El Playón

	ALDEA	SAN CRISTOBAL
41	Caserío	Santa Bárbara
42	Caserío	Ixcanal I
43	Caserío	Ixcanal II
44	Caserío	El jocote
45	Caserío	La Estancia
46	Caserío	El Guayabito
47	Caserío	Piedra Pintada

	ALDEA	EL PINAL
48	Caserío	El Arenal
49	Caserío	Las Mesetas

	ALDEA	GUACHIPILIN
50	Caserío	El Pino
51	Caserío	El Copalar
52	Caserío	El Talpetate
53	Caserío	La Laguna

	ALDEA	ZAPOTE
54	Caserío	Tres Cerros

	ALDEA	EL MELONAR
55	Caserío	Las pepescas
56	Caserío	El Coyol

17. Salud.

Infraestructura de salud

El Municipio cuenta con un Centro de Salud tipo "A" completamente equipado, El personal de salud con que cuenta el Municipio, en la cabecera municipal laboran dos médicos, cinco enfermeras graduadas, ocho enfermeras auxiliares y un inspector sanitario.

Cobertura de los servicios de salud

Enfermedades Gastrointestinales

Inmunizaciones para Infantes

Infecciones Respiratorias agudas

Saneamiento ambiental

Pre y Pos Natal

Calidad y eficiencia de la cobertura de salud:

La calidad y eficiencia de la prestación de los servicios de salud es inadecuada e insuficiente debido a las siguientes razones:

- a. No se cuenta con recurso humano y equipamiento necesario para suplir las necesidades de todas las aldeas del municipio, simultáneamente.
- b. La insuficiente cantidad de medicamentos, así como la calidad de los mismos, para satisfacer las necesidades de la población demandante.
- c. La ausencia de programas encaminados a la prevención y promoción de salud a nivel local (comunidades), siendo el énfasis de la atención hacia la curación y el manejo de procesos mórbidos, prevenibles con medidas de bajo costo y tecnología apropiada.

ALCALDES DE COMAPA

CELESTINO VASQUEZ

SANTIAGO SARCEÑO

ALBERTO ESQUIVEL

AVELINO TREJO

FELIPE SANTIAGO

FRANCISCO MARROQUIN

MARTIN GARCIA

Construyo la antigua municipalidad del municipio de Comapa hace ochenta años construida en su totalidad de adobe los cuales eran colocados en trincheras que median un metro de grueso.

RAMIRO VASQUEZ

BITAHI AGUIRRE

VICTOR AGUIRRE

SALVADOR PEREZ

ALFONSO RUIZ

Dono el terreno para que se hiciera la construcción de la Escuela Oficial Urbana Mixta Silvia Rivera de García.

JOSE GARCIA

FRANCISCO ORTIZ**GONZALO ANTONIO**

Introdujo la luz eléctrica a la cabecera municipal.

BAUDILIO SANGUERO**AUDI HERNANDEZ****FRANCISCO BOJORQUEZ**

Realiza el pavimentado a las principales calles del municipio

Construyo el antiguo salón municipal en 1988.

Introdujo el agua potable a la cabecera municipal.

ESTEBAN QUIÑONES

Introdujo luz eléctrica en el Tepenance, Comalito, san Juan san Cristóbal Escuinapa Estanzuela y la pilas.

Construyó el campo municipal

Construyó cancha deportiva en la cabecera municipal.

Construyó carretera hacia las aldeas de Caparroza y posas blancas.

Pavimento 6 kilómetros de la carretera principal.

ANTONIO RUIZ

Introdujo luz eléctrica en San Miguel Y el Pinal.

Construyo el Mercado municipal

Inicio la construcción del parque municipal

OTTO VASQUEZ

Finalizo la construcción del parque municipal.

Construyo una cancha deportiva en chavelota.

Introdujo luz eléctrica en la comunidad de Buena Vista

Inicio la construcción del Instituto de Magisterio

Remodelo la pila municipal.

Pavimento 5 kilómetros de la carretera principal.

Inicio la construcción de la nueva municipalidad

ADONAY BARRIENTOS

Bajo su administración se finalizo la construcción de la carretera principal.

Realizo la remodelación del cementerio municipal

Pavimento 1 kilometro de la carretera de la aldea el carrizo

Construyó la estación de microbuses.



VIAS DE COMUNICACIÓN

Se cuenta con una carretera que consta de 16km la cual su totalidad se encuentra pavimentada. La carretera principal se comunica con la carretera INTERAMERICANA, Comapa está situada a 131 kilómetros de la ciudad capital de Guatemala y a 36 kilómetros de la cabecera departamental de Jutiapa.



FASES DEL LA CARRERETA PRINCIPAL

La actual carretera principal del municipio de Comapa se realizó durante tres administraciones.

ESTEBAN QUIÑONES GONZALEZ

En el año de 1998 se dio por inicia la pavimentación de la carretera principal desde la aldea de Sanixtan hasta la aldea el Guachipilín la distancia pavimentada fue de seis kilómetros.

JOSE OTONIEL VASQUEZ SALGUERO

El en año 2008 reinicio la pavimentación de la carretera principal desde la aldea El Guachipilín hasta la aldeas de San Cristóbal la distancia pavimentada fue de cinco kilómetros.

JOSE ADONAY BARRIENTO

En el año 2009 se finalizo la construcción de la carretera principal desde la aldea san Cristóbal hasta la cabecera municipal la distancia pavimentada fue de cinco kilómetros



TRANSPORTE DE COMAPA

HISTORIA

En el municipio de Comapa la primera camioneta que prestó sus servicios a la población tenía el nombre de GOTAS DE ORO la cual era propiedad de Félix Barahona. Esta camionera era una gran admiración para los habitantes del municipio ya que no había ningún transporte para este lugar. Seguidamente apareció la camioneta MARLENCITA propiedad Julio Hernández, esto mejoro la comunicación y traslado a diferentes partes del municipio y fuera del municipio.

En la actualidad en el municipio de Comapa existen diferentes asociaciones de transporte entre las que están:

ASODEMCO. (Asociación de Microbuses Comapences) la cual transporta a la población hacia la cabecera departamental de Jutiapa. El primer microbús fue propiedad de Oscar Tobar.

RAPIDO DE ORIENTE. Cuenta con microbuses, y camionetas las cuales transporta a la población a la capital y cabecera departamental. La asociación se encuentra bajo la administración de la familia Quiñones.

ESPERANCITAS. Esta asociación anteriormente llevaba el nombre de cubanitas pero debido a problemas legales debió renombrar la asociación que actualmente está a cargo de Manolo Zazo.

Estas asociaciones han beneficiado a la población ya que ha permitido y facilitado el traslado de un lugar a otro.



REFERENCIAS BIBLIOGRÀFICAS

Mejia Marco Vinicio (2002). Diccionario Municipal de Guatemala 2002. Guatemala 2002 Guatemala, Pàg. 122 y 123.

Instituto de Magisterio Por Cooperativa (2006). Seminario Riquezas de la Reina de las Colinas. Comapa, Jutiapa: Autor.

Universidad de San Carlos de Guatemala, (2004). Diagnòstico Socioeconómico Potencial Productivos y Propuestas de Inversión. (I Toma), Comapa, Jutiapa.

Gómez Valenzuela, El Fidio, (2007) Revista Evolución Jutiapa, 14, 6-18.

CAPÍTULO IV

4. PROCESO DE EVALUACIÓN

4.1 Evaluación del Diagnóstico

Para evaluar esta fase se aplicó la lista de cotejo, la que permitió observar con claridad los niveles de realización o limitaciones en la ejecución del proyecto.

Los resultados fueron los siguientes:

- 4.1.1 En la técnica utilizada para el diagnóstico, se aplicó una lista de cotejo; con una serie de ítems y una escala de rangos, los cuales fueron aplicados para verificar los alcances en el diseño del plan, la información recaba a través de la investigación bibliográfica y entrevistas a diversos sectores de la sociedad Comapense, lo cual permitió la elección del problema y la propuesta de solución.
- 4.1.2 Con el análisis contextual e institucional, se listaron y se priorizaron los problemas de la institución en estudio, seleccionando el que se convertiría en objeto de investigación.

4.2 Evaluación del perfil.

- 4.2.1 A través de la escala de valoración se pudo medir el resultado de los involucrados en la Municipalidad de Comapa, Jutiapa; quienes participaron activamente en la formulación del proyecto: Elaboración de la Monografía del municipio de Comapa, Jutiapa.
- 4.2.2 A través de la escala de valoración se pudo medir que el tiempo se adecuó en un 100% tomando como base el cronograma de actividades.

4.2.3 Por medio del proyecto de Elaboración de la Monografía de Comapa, Jutiapa; se solucionó el problema de escasa bibliografía relacionada al municipio de Comapa, Jutiapa.

4.3 Evaluación de Ejecución

4.3.1.1 Las actividades propuestas en el cronograma se realizaron en coordinación de los involucrados: Municipalidad de Comapa, Jutiapa y Facultad de Humanidades, USAC., Jalapa.

4.3.2 Los personeros de las instituciones involucradas, contribuyeron en un 100% para lograr en el tiempo planificado la ejecución del proyecto: **Elaboración de la Monografía del municipio de Comapa, Jutiapa.**

4.4 Evaluación Final

Los resultados fueron los siguientes:

4.4.1 Para la evaluación final del proyecto, se aplicó la gráfica de avance, la cual permitió que el proyecto pudiera ser evaluado en conjunto por cada fase; en la fase de diagnóstico para generar la información básica de la institución; en la fase de diseño para determinar recursos, tiempo y espacio; en la fase de ejecución, el producto entregado.

CONCLUSIONES

1. Con la elaboración de la Monografía del municipio de Comapa, Jutiapa; se resuelve el problema “Escasa bibliografía actualizada del municipio de Comapa, Jutiapa”.
2. Se Elaboraron 25 ejemplares de la Monografía del municipio de Comapa, Jutiapa; lo cual permite el acceso de información relacionada al municipio a toda la comunidad educativa.
3. Comapa Es un pueblo rico en historia tanto de sus habitantes como de los lugares que lo forman, cuenta con variedad amplia de centros de estudio que son parte de la historia del lugar, con la elaboración de una monografía se brindan a los habitantes como los visitantes y estudiantes de la población información del municipio de Comapa.

RECOMENDACIONES

1. Que las autoridades de la Municipalidad de Comapa, Jutiapa; a través de la Oficina Municipal de Planificación, constantemente estén actualizado ésta monografía, para dotar al estudiante y docentes de dicho municipio, información actualizada para desarrollar de mejor forma el proceso enseñanza-aprendizaje.
2. Que las autoridades Municipales, realicen una segunda impresión para dotar de éste importante documento a instituciones del Estado en el departamento de Jutiapa, principalmente aquellas que promueven el desarrollo social, económico, político, educativo, deportivo y de infraestructura de las comunidades. y ampliar la cobertura con más ejemplares.
3. Que los habitantes del municipio de Comapa, departamento de Jutiapa dediquen un momento a leer y reconocer la historia, fundación, costumbres, tradiciones, geografía, clima, lugares que forman al municipio como lo son Aldeas y Caseríos del Municipio por medio de la Monografía.

REFERENCIAS BIBLIOGRÀFICAS

Méndez Pérez, JB; (Agosto 2007) Propedéutica para el Ejercicio Profesional Supervisado, EPS. Guatemala: Ediciones Superación.

Barrientos, Ana; Cardona Fredy; De la Vega Aura; García Edwin; Gatica, Teresa; Gaytán, Guillermo; Girón, Silvia; González, Sandra; Mayorga, Carlos; Méndez, José; Ramírez, Nirma y Serech, Mario. (2007). Propedéutica para el Ejercicio Profesional Supervisado EPS. Guatemala Ediciones Superación.

Instituto de Magisterio Por Cooperativa (2006). Seminario Riquezas de la Reina de las Colinas. Comapa, Jutiapa: Autor.

Universidad de San Carlos de Guatemala, (2004). Diagnóstico Socioeconómico Potencial Productivos y Propuestas de Inversión. (I Toma), Comapa, Jutiapa.

Gómez Valenzuela, El Fidio, (2007) Revista Evolución Jutiapa, 14, 6-18.

Mendoza. F. d. (1995). Administración Tomo II. Guatemala: Universidad Landivar.

O'donel, K (1996) Administración para una Perspectiva Global, México: Macgraw Hill.

Terry, G (1978) Administración para una Perspectiva Global, México: Macgraw Hill.

Terry, G (1978) Administración y Control de Oficina México: CECFA.

Rodas de Lòpez, Iris (2003)

Administraciòn de Empresas Guatemala Centro Amèrica, Tercera Ediciòn Editorial Zantmaro.

Piloña Ortiz G.A. (2005. Mètodos y Tècnicas de Investigaciòn. Guatemala.

Mejia Marco Vinicio (2002). Diccionario Municipal de Guatemala 2002. Guatemala 2002 Guatemala, Pàg. 122 y 123.

APÉNDICE

PLAN DE ACCION DEL DIAGNOSTICO DE LA MUNICIPALIDAD DE COMAPA DEL DEPARTAMENTO DE JUTIAPA

1. Identificación

Nombre de la Institución: Municipalidad de Comapa, Jutiapa

Dirección: Municipio de Comapa, departamento de Jutiapa

Localización: Calle Central, frente al parque municipal.

Ejecutor del Diagnostico: Julio René Hernández González

Objetivo General:

Conformar un cuadro de la situación actual de la municipalidad de Comapa, Jutiapa, permitiendo de esta manera obtener un diagnostico de las funciones y atribuciones del personal para tomar decisiones a acordes a las necesidades propias de la institución.

Objetivos Específicos:

- a) Identificar los problemas y necesidades existentes en la municipalidad de Comapa, Jutiapa
- b) Plantear propuestas de solución a los problemas detectados a los cuales se les darán posible solución

Actividades a realizas

1. Planificación del Diagnostico basándose en el análisis contextual e institucional.
2. Elaboración de instrumentos a aplicar en el diagnostico por cada análisis contextual e institucional.

3. Aplicación de instrumentos seleccionados
4. Recopilación de información bibliográfica
5. Selección de las necesidades identificadas de la institución
6. Priorización de las necesidades identificadas de acuerdo a la aplicación del análisis contextual e institucional.
7. Listado de análisis de Viabilidad y Factibilidad de los problemas institucionales.
8. Elaboración del informe del diagnostico
9. Presentación del informe del diagnostico.

(f): _____

P.E.M. Julio René Hernández González
Epesista

(f): _____

Lic. Everardo Antonio Godoy Dávila
Asesor

(f): _____

Licda. María Teresa Gatica Secaída
Revisora

Cronograma

No.	Mes	SEMANAS	Abril				Mayo.		
			14 Al 18	21 Al 25	28 Al 30	30 Al 02	05 Al 09	12 Al 16	19 Al 23
		ACTIVIDADES	Plan.						
1		Planificación del Diagnostico	P	■					
			E	■					
			R						
2		Selección de la técnica a utilizar para la fase de Diagnostico	P	■					
			E	■					
			R						
3		Elaboración de Instrumentos para aplicar al Diagnostico	P		■				
			E		■				
			R						
4		Aplicación de Instrumentos	P			■	■		
			E			■	■		
			R						
5		Recopilación de información bibliográfica	P			■	■	■	
			E			■	■	■	
			R						
6		Clasificación de la información recopilada	P				■	■	
			E				■	■	
			R						
7		Elaboración del diagnostico	P				■	■	■
			E				■	■	■
			R						
8		Presentación del Diagnostico	P						■
			E						■
			R						

Recursos a utilizar**Humanos.**

- a. Alcalde, Vice alcalde
- b. Tesorero y Secretarios
- c. Síndicos, concejales
- d. Oficiales
- e. Vecinos de la comunidad
- f. Coordinador
- g. Epesista.
- h. Catedrático
- i. Vecinos del municipio

Material y equipo

- a. Escritorio
- b. Computadora
- c. Sillas
- d. Archivos
- e. Insumos de Oficina
- f. Material bibliográfico y otros

Económico

- a. Papelería
- b. Combustible
- c. Transporte
- d. Fotocopias
- e. Tinta para imprimir
- f. Lapiceros, lápices, borrador, regla
- g. Internet
- h. Material bibliográfico

Institucional

- a. Municipalidad
- b. INE
- c. ONGS
- d. OG
- e. Oficina de Planificación de la Municipalidad
- f. Registro Civil

Evaluación

Se aplicó una escala de apreciación por considerarse la mas aplicable en esta fase.

F: _____

P.E.M Julio René Hernández G.

Epesista

F: _____

Lic. Everardo Antonio Godoy Dávila

Asesor

F: _____

Licda. María Teresa Gatica Secaída

Revisora

SECTOR COMUNIDAD

AREA	INDICADORES
GEOGRAFIA	<p>1.1. LOCALIZACION</p> <p>Comapa se encuentra situado en la parte sur-este del departamento de Jutiapa, limita al norte con el municipio de Jutiapa, al sur con la República de El Salvador al este con los municipios de El Adelanto, Zapotitlan y al oeste con el municipio de Jalpatagua, la distancia de esta cabecera municipal a la ciudad de Jutiapa es de 41 kilómetros y a la ciudad capital de Guatemala de 129 kilómetros.</p> <p>1.2. TAMAÑO</p> <p>El municipio de Comapa cuenta con una extensión territorial de 132 kilómetros cuadrados y se encuentra a una altura de 1250 metros sobre el nivel del mar. En la totalidad del área del municipio se localizan varios macizos montañosos compuestos por diferentes elevaciones que oscilan entre los 1,100 y 1,457 metros de altura sobre el nivel del mar y los que están divididos o separados por valles que están divididos o separados por valles y cursos de agua. El municipio está formado por una población urbana que cuenta con ocho barrios: Los Claveles I y II, Calle del Cementerio, Calle de la Academia, Los Ángeles, Vista Hermosa I, Vista Hermosa II y el Cerrito, las comunidades rurales están formadas por 9 aldeas, Caparroza, Estanzuelas, Escuinapa, El Carrizo, El Melonar, Guachipilín, El Pinal, San Cristóbal y San José; dos parajes: el Jícara y la Joya; así como 6 fincas: Las Pitas, El Coyotío, La Isleta San Luís, San Rafael, Las Peces y las Lecheras; además cuenta con 36 caseríos.</p> <p>Es de indicar que las aldeas más grandes con que cuenta el municipio de Comapa son: Escuinapa, San José y el Carrizo.</p>

1.3 CLIMA, SUELO, PRINCIPALES ACCIDENTES

1.3.1. CLIMA

El clima que prevalece es templado, ya que la temperatura es de 22.7° a 32.1° centígrados el régimen de lluvias es de corta duración por lo que grandemente es la composición y fisonomía de la vegetación. La precipitación pluvial oscila entre 500 a 588 milímetros cúbicos anuales. Este municipio pertenece a la zona de vida bosque seco tropical, playas del río paz que se encuentra ubicada en la aldea Estanzuela y río pulula, en el caserío el Tempisque.

1.3.2. SUELO

La serie de suelos de Comapa es de material madre, de lava máfica, relieve ondulado drenaje interno regular, con suelo de color café oscuro, textura y consistencia arcillosa friable con un espesor aproximado de 15 a 25 centímetros. El sub-suelo es de color café rojizo y de consistencia friable, textura arcillosa con un espesor aproximado de 100 a 150 centímetros según el mapa productivo de la tierra prevalecen los suelos que pertenecen a la clase agrológica VII que son tierras no cultivables, aptas para fines de uso forestal y las otras clases que existen son para cultivos y pastizales para ganado vacuna. Los suelos que prevalecen en el municipio de Comapa, son los desarrollados en el terreno casi plano y moderadamente inclinados tales como COMAPA, CULMA, MONGOY Y suelos de los valles, el tipo de suelos es franco arcilloso y pedregoso.

13.3. ACCIDENTE GEOGRAFICOS

El municipio de Comapa es de territorio quebrado, montañoso. Su clima es en general templado, pero hay zonas de tierra

	<p>caliente y algunas aldeas y caseríos de clima frío. Su suelo está regado por el río paz y riachuelos los cuales hacen producir granos de diversa clase así como el jocote de corona y el jocote rojo.</p> <p>VOLCANES</p> <p>Uno de los volcanes mas cercanos al municipio de Comapa es el chingo que sirve de limite entre el país de El Salvador y Guatemala</p> <p>PRODUCTOS AGRICOLAS Y PECUARIOS</p> <p>El municipio de Comapa, produce los siguientes artículos.</p> <ol style="list-style-type: none">2. Maíz, frijol, maicillo3. Ganado vacuno, caballar4. Aves de corral5. Caño de azúcar6. Jocote de corona y rojo7. Queso, crema y leche <p>PRODUCTOS INDUSTRIALES</p> <ol style="list-style-type: none">1. Artículos de jarcia2. Artículos de barro3. Hamacas4. Licores5. Atarrayas para la pesca <p>POBLACIONES MÁS IMPORTANTES DEL MUNICIPIO</p> <ol style="list-style-type: none">1. Municipio de Comapa2. Aldea San José3. Aldea el Carrizo4. Caserío Las Pilas5. Caserío el Remolino
--	---

<p>1. HISTORIA</p>	<p>1.3.4. ASPECTOS HIDROGRAFICOS</p> <p>Los ríos que riegan Comapa principalmente son: estanzuela, río paz, pulula, Sanarate y San Nicolás y veinte quebradas, siendo las principales chinchón. De Quevedo, El Jute, El Achiotal, y otros nacimientos pozos y manantiales</p> <p>Las quebradas tienen su caudal de agua en época de invierno, mientras que dura el verano se mantienen secas, con respecto a los caudales de los ríos éstos disminuyen en época de verano, ya que se utiliza para regadíos: principalmente en la parte oeste del municipio, situación que cada año se agudiza debido a la deforestación permanente en la región</p> <p>Los caudales de los ríos del municipio de Comapa, se han reducido considerablemente debido a la deforestación que ha afectado a la masa boscosa. Además se encuentra contaminado por los desechos, drenajes, basura, ocasionando daños a la escasa fauna que poseen dichos ríos como peces, camarones, cangrejos, los cuales son utilizados por un sector de la población, como complemento a su dieta alimenticia.</p> <p>1.4. RECURSOS NATURALES</p> <p>Esta integrados por los diferentes tipos de suelo los bosques que reúnen las distintas variedades de flora y fauna: el conjunto de ríos, riachuelos y quebrados que irrigan el área geográfica del municipio.</p> <p>2.1. PRIMEROS POBLADORES</p> <p>Los primeros pobladores del municipio de Comapa, fueron los pipiles. La palabra Comapa, según el diccionario geográfico nacional se deriva de las voces mexicanas COMITL que</p>
---------------------------	---

	<p>significa “olla” ATL “agua” y PAN “lugar” de donde la palabra Comapa quiere decir “lugar de agua en ollas”</p> <p>Oficialmente Comapa apareció durante la primera década del siglo XIX, con categoría de pueblo dependiente del curato de Jutiapa aunque ya a mediados del siglo XVII se mencionaba al actual pueblo que pertenecía al entonces corregimiento de guazacapan “Por decreto del 23 de febrero de 1848 que dividió al departamento de mita en tres distritos para su mejor administración Comapa pasó a formar parte del distrito de Jutiapa y conforme al Decreto del 8 de mayo de 1852 este municipio quedó distribuido político-administrativamente en 7 pueblos, 9 aldeas y 46 caseríos.</p> <p>La población es el principal recurso con que cuenta el municipio en vista que desempeña un papel importante y decisivo dentro del proceso productivo por ser productor y consumidor de los bienes y servicios. Comapa presenta la siguiente información demográfica según el último censo poblacional.</p> <p>El municipio de Comapa de acuerdo a estimaciones de población realizadas a nivel municipal por el Instituto Nacional de Estadística INE tiene una población total de 23,715 habitantes para el año 2002 dedicados a diversas actividades productivas las principales son: Agrícolas, pecuarias, artesanales, comercio y servicios.</p> <p>La población en su mayoría es no indígena y el comportamiento de esta agrupación no ha sufrido cambios significativos y el idioma prevaleciente es el español. La religión se refiere a como se encuentra distribuida la población e acuerdo a sus creencias devociones y prácticas a cerca de un ser Supremo o divinidad. La mayoría de personas del municipio de Comapa son</p>
--	--

	<p>Católicos un 66%, evangélicos un 22% y un 12% que no asisten a ninguna iglesia.</p> <p>Comapa, tiene una superficie de 132 kilómetros cuadrados y una población de 23,715 habitantes para el año 2002 que significa una densidad poblacional de 184 personas por kilómetro cuadrado.</p> <p>2.2. SUCESOS HISTORICOS IMPORTANTES</p> <p>Oficialmente Comapa, apareció durante la primera década del siglo XIX con categoría de pueblo dependiente del curato de Jutiapa, aunque ya a mediados del siglo XVII se mencionaba al actual pueblo que pertenecía al entonces corregimiento de Guazacapan “por decreto del 23 de febrero de 1848 que dividió al departamento de Mita en tres distritos para su mejor administración Comapa, pasó a formar parte del distrito de Jutiapa conforme al decreto del 8 de mayo de 1852 este municipio que distribuido político-administrativamente en 7 pueblos, 9 aldeas y 46 caseríos.</p> <p>La fundación del municipio de Comapa data del siglo XVI, realizada por los Españoles quienes conquistaron a los pipiles quienes fueron los principales pobladores de la región. En la asamblea del 27 de agosto de 1836 alcanzo la categoría de municipio, pasando a integrar el distrito de Jutiapa el 23 de febrero de 1848 entre las festividades que se celebran el 19 al 21 de agosto y luego la feria titular que se celebra en honor a la Virgen de Concepción siendo la fecha del 14 al 17 de diciembre de cada año.</p> <p>2.3. PERSONALIDADES PASADAS Y PRESENTES</p> <p>2.3.1. PERSONALIDADES PASADAS</p>
--	---

En el municipio de Comapa, han sobre salido grandes personajes, quienes dieron lo mejor a su terreno, tal es el caso de la Profa. Emilia García, quien dedicó parte de su vida a la Educación primaria del Municipio, ayudando a muchos niños y jóvenes, a la superación profesional, el Lic. Oscar Atilio Morales González, quien bautizó al municipio de Comapa como la reina de las Colinas, nombre que caracterizo a este municipio por sus altos y lindas colinas. El señor Esteban Quiñónez González, quien administro al municipio de Comapa como Alcalde, durante tres periodos consecutivos, haciendo muchas obras de beneficio para la sociedad.

2.3.2. PERSONALIDADES PRESENTES

El Perito en Administración de Empresa Ottoniel Vásquez Salguero, alcalde Municipal de Comapa, por el cual el municipio está en un pleno desarrollo.

El licenciado Felicito Cortéz Ramírez, originario de la aldea el Carrizo, creador y fundador del Primer Instituto de Diversificado del municipio de Comapa y primer Director del Instituto de Magisterio por Cooperativa (I.M.C.O.) Julio López Sánchez de la aldea San José Caserío el Anonito, fabricante de hamacas, bolsas, morrales, etc. Productos elaborados con la jarca, al igual que el señor Leonardo de la Aldea San José, Santiago Vásquez López, Lucia Sánchez de Santiago, margarita Sánchez, Francisco Cortez García, Visitación Vásquez García, Héctor Martínez Vásquez, Facundo García Ortiz, otros de los personajes que trabajan en alfarería en el municipio la elaboración de Comales, Cucubas, ollas, batidores y otros adornos de barro, María Elena Asensio, Nació en aldea Estanzuela, Comapa, Olivia Asencio y Asencio, Carmela Godoy Asencio, Marta Mazariegos todos originarios de la Aldea

<p>3. POLITICA</p>	<p>Estanzuela, Comapa.</p> <p>En nuestro municipio hay profesionales muy destacados en el campo educativo de nuestro municipio, que dedican parte de su vida a la enseñanza de muchos niños y jóvenes de la sociedad como lo es el profesor de Enseñanza Media y Administración Educativo Julio René Hernández González, profesor director de la Escuela Oficial Rural Mixta Caserío el Remolino Catedrático del Instituto de Magisterio, instituto Particular Mixto de formación y desarrollo profesional “INDEFORP”, colegio Cristiano Manantial de vida y creador del primer equipo de fútbol femenino del municipio para participar en la copa “Andamira”</p> <p>2.4. LUGARES DE ORGULLO LOCAL</p> <p>2.4.1. LUGARES TURISTICOS</p> <p>En el municipio de Comapa, se encuentra la plaza central se localiza una cancha de básquetbol la cual es publica. El bosquecito actualmente se considera el pulmón de Comapa, el Cerrón que es una de los lugares con una linda vista al municipio de Jalpatagua y al mismo Comapa. El río de paz que baña algunas de las aldeas. La iglesia Parroquial</p> <p>2.4.2. SITIOS CULTURALES</p> <p>En la actualidad se encuentra los centros Educativos como la Escuela Oficial Urbana Mixta, Silvia Rivera de García, Instituto de Magisterio, Instituto de Formación y Desarrollo Profesional y la Supervisión Técnica Administrativa, Centros Comerciales. El Parque Municipal ubicado en el centro del municipio de Comapa.</p> <p>3.1. GOBIERNO LOCAL</p> <p>“La municipalidad es una corporación autónoma”</p>
---------------------------	---

4. SOCIAL	<p>3.2. EL CONCEJO</p> <p>Esta integrado por el alcalde que lo preside 12 concejales y cuatro síndicos, electos popularmente en proporción al numero de votos obtenidos por los comités y partidos políticos legalizados.</p> <p>Los síndicos y concejales y resoluciones de la corporación municipal. La municipalidad de Comapa funciona rigiéndose al código municipal, decreto no. 58-88</p> <ul style="list-style-type: none"> - ORGANIZACIONES POLITICAS - Unidad Nacional de la Esperanza UNE. - Partido de Avanzada Nacional PAN - Democracia Cristiana DC - Gran alianza Nacional GANA - Unión del Cambio Nacionalista. UCN <p>3.3. ORGANIZACIONES CIVILES APOLITICAS</p> <ul style="list-style-type: none"> - Grupos Juveniles Católicos - Asociación de Directores del Magisterio - Club Deportivo Comapa <p>4.1. OCUPACION DE LOS HABITANTES</p> <p>La mayor parte de la población que se encuentra empleada está concentrada en la actividad agrícola ya que la producción es de subsistencia, es decir que son ellos los que producen para su consumo y lo hacen en periodos de cosecha.</p> <p>Por ser un municipio agrícola y por su bajo porcentaje de población indígena, sus habitantes se dedican poco a las artesanías populares aunque elaboran de jarcia, artículos de barro, a la actividad agrícola 82%, pecuario 7%, artesanal 4% servicios 3% otros 4%.</p>
------------------	---

4.2. PRODUCCION, DISTRIBUCION DE PRODUCTOS

4.2.1. PRODUCCION

La agricultura, elaboración de artículos de jarcia, barro, alfarería la venta de bolsas, morrales, hamacas, comales, tinajas, cantaros, vasos, platones y trastos de barro pintado y barnizado constituyen la base del comercio de Comapa.

4.2.2. INDUSTRIA

El municipio de Comapa, cuenta con un total de 30 industrias de diferentes tipo de producción entre las que figuran confección de ropa de soldadura autógena, alfarería, de alimentos de metálica, elaboración de queso, crema, mantequilla, panaderías, artículos de jarcia

4.3. INSTITUCIONES EDUCATIVAS

En el siguiente cuadro se presentan los niveles escolares con que cuenta el municipio y la población escolar por área urbana y rural.

NIVEL ESCOLAR	AREA URBANA	RURAL	TOTAL
Pre Primaria	2	33	35
Primaria	2	63	65
Básico	3	13	16
Diversificado	4	1	5
Total	11	110	119

En el municipio, la educación es impartida en escuelas nacionales y colegios privados. En los niveles pre-primario y primario. Se encuentra la Escuela Silvia Rivera de García, Liceo Cristiano Manantial de Vida, Instituto de magisterio I.M.C.O., Instituto de Formación, Desarrollo Profesional INDEFORP,

	<p>En el área rural por las siguientes Escuelas, Estanzuelas, El Remolino, Escuinapa, San Miguel, el carrizo, San Juan, San José, Buena Vista, San Cristóbal, El Pinal, Guachipilín, El tempisque, Las pilas, El Naranja, pozas Blancas, San Ramón, El Playón, Caparroza, el Matochal, Madre de Cacao, El Jocote, el Ixcanal I y II, el Zapote y Tres Cerros.</p> <p>4.4. AGENCIAS SOCIALES DE SALUD</p> <p>En la cabecera municipal se encuentra localizado un puesto de salud tipo “C” en el cual se atiende a toda la población que lo necesita.</p> <p>4.5. TIPOS DE VIVIENDA</p> <p>Haciendo una investigación los tipos de viviendas en el municipio de Comapa, son block, ladrillo, adobe, piso de granito, barro, cerámico, cemento, techo de lámina, terraza y de cemento, teja de barro y cuenta con agua y luz eléctrica.</p> <p>4.6. CENTROS DE RECREACION</p> <p>Entre los centros de recreación que existen en el municipio de Comapa, podemos mencionar El Estadio municipal Esteban Quiñónez González, la cancha de Básquetbol, ubicado en el centro del municipio, cancha polideportiva de chavelota, el parque municipal, el bosquecito</p> <p>4.7. TRANSPORTE</p> <p>El servicio de transporte extraurbano cuenta con buses que prestan el servicio a la población como lo es transportes Rápido de Oriente, Cubanita y microbuses, que nos llevan a la ciudad capital de Guatemala, a la cabecera departamental de Jutiapa.</p>
--	---

4.8. COMUNICACIÓN

Se cuenta con una carretera de terracería de 16 kilómetros la cual comunica con la carretera INTERAMERICANA, Comapa está situado a 131 kilómetros de la ciudad capital de Guatemala, y a 46 kilómetros de la cabecera departamental de Jutiapa, así también existen caminos de herradura que comunican a las diferentes aldeas. Además se cuenta con una carretera que está situado en la aldea El Melonar, y es así como el municipio de Comapa se comunica con la cabecera municipal de Jalpatagua, Jutiapa

4.9. GRUPOS RELIGIOSOS

Comapa es un pueblo de enraizados principios religiosos, por lo que en la cabecera funcionan algunos grupos religiosos, católicos evangélicos, testigos de Jehová, cuenta con una iglesia de religión católica, la parroquia Nuestra Señora de la Concepción ubicada en el centro de la ciudad. La iglesia evangélica, Asambleas de Dios y la Iglesia Cristiana, Príncipe de Paz, ubicadas en una de las calles principales del municipio de Comapa.

4.10. CLUBES O ASOCIACIONES SOCIALES

4.10.1. COMITES PRO-MEJORAMIENTO

4.10.2. ASOCIACIONES DE VECINOS

4.10.3. JUNTAS ESCOLARES

4.10.4. ASOCIACION DE DIRECTORES DEL MAGISTERIO

4.10.5. GRUPO JUVENIL AMIGOS EN CRISTO

4.11 COMPOSICION ETNICO

La población en su mayoría es no indígena y el comportamiento

de esta agrupación no ha sufrido cambios significativos. Si se compara el año de 2002 y el idioma prevaleciente es el español.

DISTRIBUCION DE LA POBLACION POR GRUPO ETNICO.

DESCRIPCION	INDIGENA	NO INDIGENA
ETNIA	2,640	23,668
TOTAL		

4.12 PRODUCCION, DISTRIBUCION DE PRODUCTOS

En el municipio de Comapa, aunque en su mayoría los terrenos que la rodean son áridos y más propios para la crianza de ganado hay partes bastante fértil donde se produce café, de muy buena calidad, así como maíz, frijol, maicillo, jocote y maguey, debido al incremento de la ganadería y la magnífica calidad de pasto, se produce queso y mantequilla para surtir no sólo el mercado local, sino del interior del país.

En cuanto a su producción artesanal, se cuenta con la elaboración de artículos de jarca, hamacas, morrales, bolsas de pita, la alfarería otra de las producciones del municipio de Comapa.

PROBLEMÁTICA DETECTADA DEL SECTOR I COMUNIDAD

PRINCIPALES PROBLEMAS DEL SECTOR	FACTORES QUE ORIGINAN LOS PROBLEMAS	SOLUCION QUE REQUIEREN LOS PROBLEMAS	ALTERNATIVA POSIBLE PARA LA SOLUCION
Escasa información de pobladores relacionada con e municipio en todos los aspectos.	Escasos documentos sobre la historia y aspectos relevantes en el municipio de Comapa.	Elaboración de una monografía del municipio de Comapa.	Elaboración de una memoria.
Pérdida artesanal en la expresión de arte popular y la economía propia del artesano del municipio de Comapa	Inexistencia de un lugar que fortalezca y mantenga activas las expresiones del arte popular en el municipio de Comapa	Creación de un museo de Artesanías y manualidades en el municipio de Comapa	Gestionarla creación y autorización de un Museo de Artesanías o riquezas y manualidades en el municipio de Comapa.

II SECTOR DE LA INSTITUCION

AREAS	INDICADORES
1. LOCALIZACION GEOGRAFICA	1.1. UBICACIÓN CALLE CENTRAL FRENTE L PARQUE MUNICIPAL 1.2. VÍAS DE ACCESO CALLE PRINCIPAL, CALLE SAN JOSÉ CALLE DE LA PLAZA CENTRAL
2. LOCALIZACION	2.1. TIPO DE INSTITUCIÓN: AUTÓNOMA 2.2. REGIÓN IV ÁREA URBANA DISTRITO COMAPA
3. HISTORIA DE LA INSTITUCION	3.1. ORIGEN La municipalidad de Comapa, departamento de Jutiapa, está dirigida por el Señor alcalde Municipal, Existe un Vice-alcalde un Secretario, Un tesorero, Tres oficiales, un Archivero y demás personal, Administrativo. En la Asamblea del 27 de agosto de 1836 alcanzó la categoría de municipio y desde entonces se maneja administrativamente la municipalidad.
	3.2. FUNDADORES U ORGANIZACIONES La municipalidad de Comapa, departamento de Jutiapa, se funda con la necesidad de Administrar la Población del Municipio de Comapa y ayudar a las áreas rurales que tanto necesitan el apoyo de Alcaldes
	3.3. SUCESOS O EPOCAS ESPECIALES La municipalidad de Comapa, uno de los momentos especiales fue la creación de parque municipal, por que Comapa, no contaba con su parque entre los diecisiete municipios era el único, la creación de la farmacia municipal, la cual vino a ayudar a las personas de las áreas rurales

	<p>5.1.3. SALON DE USOS MULTIPLES</p> <p>La municipalidad de Comapa, cuenta con un salón para cuentas o actividades, culturales, sociales y cívicas en el cual se le proporciona a las personas que lo solicitan, cuenta con un escenario y con sillas</p> <p>5.2. OFICINAS</p> <p>5.2.1. OFICINA DEL ALCALDE MUNICIPAL</p> <p>La Oficial del Alcalde Municipal, comparte el espacio físico con el vice alcalde municipal esta oficina está equipada con lo siguiente: dos sillas giratorias, dos cátedras, 2 computadoras con su impresora 1 ventilador, 2 archivos verticales, 1 oasis de agua, 1 refrigerador 1 televisor, con DVD 1 bote de basura 2 engrapadoras 2 sacabocados.</p> <p>5.2.2. OFICINA DE LA TESORERIA MUNICIPAL</p> <p>Se cuenta con una oficina para el tesorero municipal y su secretaria lo cual trabajan todo lo financiero de la municipalidad de Comapa, los ingresos y egresos que se tienen en el trabajo.</p> <p>5.2.3. OFICINA DE TRAMITES</p> <p>La Municipalidad de Comapa, cuenta con una oficina en la cual están ubicados los oficiales primero, Segundo, Tercero, Cuarto y Quinto, que se encargan de atender a los vecinos que necesitan documentos personales, como certificaciones de nacimientos, cédulas de vecindad o cualquier otra gestión cuenta con 5 sillas giratorias, 3 cátedras, 5 maquinas de escribir, 3 computadoras, 3 ventiladores, 2 oasis de agua, 3 impresoras, 3 archivos, 2 botes de basura, 1 televisor y un DVD.</p>
--	--

	<p>5.2.4. OFICINA DE O.M.P.</p> <p>La Oficina Municipal de Planeamiento es la que se encarga del trabajo de los planes para los proyectos que benefician a las comunidades de Comapa, la cual cuenta con 3 sillas giratorias, 3 cátedras, 2 maquinas de escribir mecánicas, 3 computadoras con sus respectivas impresoras, marca canon S400, 1 ventilador, 2 archivos, 5 sillas plásticas, 1 oasis de agua, 2 botes de basura, 3 engrapadoras</p> <p>5.5. SERVICIOS SANITARIOS</p> <p>2 para damas, 2 para caballeros, 1 lavamanos para cada baño.</p> <p>5.6. BIBLIOTECA</p> <p>Se cuenta con una biblioteca que fue implementada por los Derechos Humanos y cuenta con un local apropiado para su funcionamiento.</p> <p>5.7. BODEGA</p> <p>Se cuenta con una bodega para guardar útiles de limpieza, y además el abono de que viene de parte del MAGA</p> <p>5.8. SALON DE ARCHIVOS</p> <p>Se cuenta anexo a la municipalidad de Comapa, en el cual se contiene lo siguiente:</p> <ul style="list-style-type: none">- Documentos de oficina- Libros de certificaciones de nacimiento- Materiales y equipo.
--	--

PROBLEMÁTICA DETECTADA DEL SECTOR II

Principales problemas del sector	Factores que Original los Problemas	Solución que requieren los problemas	Alternativa posible para la solución
1. Insalubridad en los empleados y vecinos del municipio de Comapa.	1. falta de drenaje	1. introducción de drenajes	1. construcción de fosa séptica.
2. Falta de control en el ingreso y egreso del personal de la institución.	2. carencia de un sistema tecnológico para el control del ingreso del personal.	2. instalación de un reloj tarjetero para el registro de ingreso y egreso del personal.	2. Habilitación de un libro de asistencia.
3. la degradación del medio ambiente pone en riesgo la infraestructura de la municipalidad de Comapa.	3. Deforestación de una área a la institución de la municipalidad de Comapa	3. Reforestación de área afectada por degradación del medio ambiente.	3. construir barrera natural de conservación de suelos.
4. Incomodidad en los momentos de tomar la refacción.	4. no hay cafetería	4. construcción y equipamiento de una cafetería moderna para la municipalidad de Comapa	4. habilitar un local dentro de la institución para su funcionamiento.

UNIVERSIDAD DE SAN CARLOS
DE GUATEMALA



SECCION

JALAPA

FACULTAD DE HUMANIDADES
SECCION JALAPA

**LICENCIATURA EN PEDAGOGIA Y ADMINISTRACION EDUCATIVA
TECNICA UTILIZADA PARA LA EVALUACION DEL DIAGNOSTICO**

1. **Problema:** Pérdida de la historia y aspectos de relevancia en el municipio de Comapa, departamento de Jutiapa
2. **Instrumento de evaluación:** escala de Apreciación.

No.	INDICADORES	RANGO			
		E	MB	B	D
1	Las condiciones en que se realizo el diagnostico en la institución fueron		X		
2	La aplicación y resultados de la Matriz de los 8 sectores y la técnica del F.O.D.A. en la institución, factores importantes para identificar problemas y necesidades en la institución fueron			X	
3	Las condiciones en que los involucrados de la institución participaron para dar toda la información tanto administrativa como funcional, los problemas y necesidades se consideraron		X		
4	Las condiciones en que se obtuvieron resultados de la fase de diagnostico para identificar problemas y seleccionarlos fueron		X		
5	Las condiciones de los recursos que se emplearon para obtener la información física, técnica-administrativa, necesidades y problemas de la institución fueron		X		

E = Excelente
MB = Muy Bueno
B = Bueno
D =Deficiente.

UNIVERSIDAD DE SAN CARLOS
DE GUATEMALA



FACULTAD DE HUMANIDADES
SECCION JALAPA

LICENCIATURA EN PEDAGOGIA Y ADMINISTRACION EDUCATIVA

FICHA DE OBSERVACION DE FECHA 12 DE MAYO DE 2008

No.	INDICADORES	SI	NO	OBSERVACIONES
1	Oficinas	X		Son reducidos y no poseen servicio sanitario privado
2	Salones de Juntas		X	No cuenta
3	Servicios Sanitarios	X		Cuenta pero están en muy mal estado
4	Locales Disponibles		X	No cuenta
5	Cocina		X	No cuenta
6	Comedor		X	No cuenta
7	Biblioteca	X		No tiene Salón específico y se encuentra ubicada en la oficina de la Municipalidad
8	Bodegas	X		Cuenta con una bodega para almacenar abono
9	Gimnasio Salón de Usos Múltiples	X		Solo cuenta con salón de usos múltiples
10	Salón de Proyecciones.		X	No cuenta
11	Talleres		X	No cuenta
12	Canchas	X		Cuenta con una cancha de básquetbol
13	Centros de Producciones o Reproducciones		X	No cuenta
14	Muro Perimetral		X	No cuenta

UNIVERSIDAD DE SAN CARLOS
DE GUATEMALA



FACULTAD DE HUMANIDADES
SECCIÓN JALAPA

LICENCIATURA EN PEDAGOGÍA Y ADMINISTRACIÓN EDUCATIVA

FICHA DE OBSERVACIÓN 001 DE FECHA 15 DE MAYO DE 2008

No.	INDICADORES	SI	NO	OBSERVACIONES
1.	Oficinas	X		Es reducida y no posee servicio sanitario privado.
2.	Salones de clases	X		Son siete salones de clase con buena iluminación, mobiliario y ventilación.
3.	Servicios Sanitarios	X		Cuenta con tres espacios físicos: -para catedráticos. -para damas. -para caballeros.
4.	Locales Disponibles		X	No cuenta.
5.	Cocina.		X	No cuenta.
6.	Comedor.		X	No cuenta.
7.	Biblioteca	X		No tiene Salón Específico y se encuentra ubicada en la oficina de la Coordinación.
8.	Bodegas	X		Cuenta con tres, pero con espacio reducido sin ventilación.
9.	Gimnasio, Salón de Usos Múltiples.		X	No cuenta.

10.	Salón de Proyecciones.		X	No cuenta.
11.	Talleres.		X	No cuenta.
12.	Canchas.		X	No cuenta.
13.	Centros de Producciones o Reproducciones		X	No cuenta.
14.	Muro Perimetral	X		Está inconcluso, y lo que está construido corre riesgo de colapso por erosión.

UNIVERSIDAD DE SAN CARLOS
DE GUATEMALA



FACULTAD DE HUMANIDADES
SECCIÓN JALAPA

LICENCIATURA EN PEDAGOGÍA Y ADMINISTRACIÓN EDUCATIVA

SECCIÓN

JALAPA

ENCUESTA A LOS HABITANTES DEL MUNICIPIO DE COMAPA

A continuación se le presentan una serie de interrogantes, las cuales agradeceríamos contestar con toda la veracidad, estas servirán para dar soporte a la investigación del Diagnóstico Institucional de la Municipalidad de Comapa. Y así poder detectar los problemas y necesidades que aquejan a la institución.

1. ¿Considera usted que es necesario elaborar una monografía sobre el municipio de Comapa, departamento de Jutiapa.

SI _____ NO _____ PORQUÉ _____

2. Considera que existe fuentes de información que contribuyan a la elaboración de la monografía del municipio de Comapa.

SI _____ NO _____ PORQUÉ _____

3. Considera que la monografía del municipio de Comapa va a ser una fuente bibliográfica para fortalecer el aspecto educativo de los centros escolares.

SI _____ NO _____ PORQUÉ _____

4. Considera que es necesario crear una biblioteca en donde se encuentren documentos que proporcionen aspectos relevantes sobre el municipio de Comapa.
SI _____ NO _____ PORQUÉ _____

5. Considera necesario que en los diferentes centros educativos proporcionen dentro de las clases sociales parte de la historia de nuestro municipio.
SI _____ NO _____ PORQUÉ _____

6. Considera que la municipalidad debería proporcionar un presupuesto para elaboración y actualización de las monografías del municipio de Comapa.
SI _____ NO _____ PORQUÉ _____

7. Considera que es necesario actualizar cada año la monografía del municipio de Comapa, departamento de Jutiapa.
SI _____ NO _____ PORQUÉ _____

8. Considera que la oficina municipal de planificación debería de trabajar y actualizar la monografía del municipio de Comapa.
SI _____ NO _____ PORQUÉ _____

9. Considera que debe existir una monografía sobre la historia y aspectos relevantes del municipio de Comapa.
SI _____ NO _____ PORQUÉ _____

10. Considera que el proyecto de la elaboración de una monografía en el municipio de Comapa es importante para los centros educativos y los habitantes de la comunidad.
SI _____ NO _____ PORQUÉ _____

UNIVERSIDAD DE SAN CARLOS
DE GUATEMALA



FACULTAD DE HUMANIDADES
SECCIÓN JALAPA

LICENCIATURA EN PEDAGOGÍA Y ADMINISTRACIÓN EDUCATIVA
FICHA DE OBSERVACIÓN AL EDIFICIO

No.	INDICADORES	SI	NO	OBSERVACIONES
1	Oficinas			
2	Salón de reuniones			
3	Salón de usos múltiples			
4	Locales disponibles			
5	Bodegas			
6	Mobiliario y Equipo			
7	Servicio de Teléfono y Fax			
8	Agua potable			
9	Servicios sanitarios			
10	Muro perimetral			

UNIVE

RSIDAD DE SAN CARLOS

DE GUATEMALA



FACULTAD DE HUMANIDADES
SECCIÓN JALAPA

LICENCIATURA EN PEDAGOGÍA Y ADMINISTRACIÓN EDUCATIVA
ENTREVISTA PARA EL PERSONAL DE LA MUNICIPALIDAD DE COMAPA
JUTIAPA

INDICACIONES: Dentro de un marco profesional y con el objeto de contribuir con la información necesaria para diseñar el Diagnóstico Institucional de la Municipalidad de Comapa, sírvase marcar con una "X" donde corresponda, en las siguientes preguntas.

1. ¿Cuenta la Municipalidad con un organigrama Nominal?

SI NO

2. ¿En que se basan los planes que elabora la Oficina de Planificación Municipal

SI

3. ¿Es apoyado el Alcalde Municipal por el Consejo Municipal y otras dependencias gubernamentales?

SI NO

4. ¿Cuenta la Municipalidad con el apoyo de ONGS?

SI NO

5. Los procesos administrativos son llevados a cabo de acuerdo al Código Municipal, Servicio Civil y OIT?

SI NO

6. ¿Cuenta la municipalidad con un reglamento interno?

SI

NO

7. ¿Cuenta la municipalidad con un Manual de Funciones?

SI

NO

8. ¿Conoce usted la Historia Comapa?

SI

NO

9. ¿Conoce usted la historia de cómo se fundó la municipalidad de Comapa?

SI

NO

10. ¿Cuenta la municipalidad con fondos propios y el apoyo financiero de los aportes constitucionales?

SI

NO

UNIVERSIDAD DE SAN CARLOS
DE GUATEMALA



FACULTAD DE HUMANIDADES
SECCIÓN JALAPA

LICENCIATURA EN PEDAGOGÍA Y ADMINISTRACIÓN EDUCATIVA
ENTREVISTA PARA EL PERSONAL DE LA MUNICIPALIDAD DE COMAPA,
JUTIAPA

INDICACIONES: Dentro de un marco profesional y con el objeto de contribuir con la información necesaria para diseñar el Diagnóstico Institucional de la Municipalidad de Comapa, sírvase marcar con una "X" donde corresponda, en las siguientes preguntas.

1. ¿Conoce usted las autoridades municipales del municipio de Comapa, Jutiapa?

SI

NO

2. ¿Conoce usted la historia del municipio de Comapa, Jutiapa?

SI

NO

3. ¿Sabe usted cuales son las familias primitivas del municipio de Comapa, Jutiapa?

SI

NO

4. ¿Considera usted que la relación de los empleados municipales es aceptada por los usuarios de la municipalidad?

SI

NO

5. ¿Considera usted que la municipalidad cuenta con el personal suficiente para atender las necesidades de las personas?

SI NO

6. ¿Sabe usted de cuantas aldeas se conforma el municipio de Comapa, Jutiapa?

SI NO

7. ¿Sabe usted las colindancias o divisiones del municipio de Comapa, Jutiapa?

SI NO

8. ¿Considera usted que las personas del municipio están educadas para una organización vial?

SI NO

9. ¿Considera usted que la municipalidad tiene buena relación con otras dependencias públicas que funcionan en la comunidad?

SI NO

10. ¿Considera usted que la municipalidad es la responsable de dar a conocer los aspectos que hacen historia en el municipio?

SI NO

**Plan de Acción del Perfil de Proyecto de la
Municipalidad de Comapa del Departamento de Jutiapa.**

I Identificación.

Nombre de la Institución: Municipalidad de Comapa.

Dirección: Municipio de Comapa, departamento de Jutiapa.

Localización: Calle central, frente al parque municipal.

Ejecutor del perfil: Julio René Hernández González.

Asesor: Lic. Everardo Antonio Godoy Dávila.

Objetivo General:

Elaborar la propuesta, perfilar o formular el proyecto, permitiendo de esta manera obtener un proyecto que beneficie al aspecto histórico del municipio de Comapa departamento de Jutiapa.

Objetivos Específicos:

- Identificar claramente los elementos que tipifican el perfil del proyecto que son fundamentales para proceder a su ejecución.
- Dotar la bibliografía a la municipalidad y centros educativos del municipio de Comapa departamento de Jutiapa.

- m. Tinta para imprimir
- n. Lapiceros, lápices, borrador, regla
- o. Internet
- p. Material bibliográfico

Institucional

- g. Municipalidad
- h. COCODES.
- i. Oficina de Planificación de la Municipalidad
- j. RENAP
- k. Municipio de Comapa

Evaluación

Para la evaluación del perfil del proyecto se aplicó la técnica de observación utilizando una escala de valores por considerarse la más aplicada en esta fase.

(f.)

(f.)

(f.)

Universidad de San Carlos de Guatemala
Facultad de Humanidades, Sección Jalapa.
Licenciatura en Pedagogía y Administración Educativa.
Curso: E-402 Ejercicio Profesional Supervisado.

Plan de Sostenibilidad

Parte Informativa

Institución: Municipalidad del Municipio de Comapa Departamento de Jutiapa.

Dirección: Municipio de Comapa Departamento de Jutiapa

Alcalde Municipal, Adonay Barrientos.

Datos del Plan

1 Aspectos Generales:

1.1 Descripción:

- ✓ El presente plan tiene el objetivo de garantizar la sostenibilidad del proyecto "Elaboración de la Monografía del municipio de Comapa" y evitar la pérdida histórica y aspectos relevantes del municipio.

1.2 Localización del proyecto:

- ✓ Municipalidad de Comapa, Jutiapa ubicada en al calle el centro frente al parque zona 1

1.3 Justificación:

- ✓ El plan de sostenibilidad tiene la finalidad de evitar la pérdida histórica y aspectos relevantes del municipio del proyecto ejecutado y aprovechar al máximo la información sobre el municipio por la comunidad educativa. Y brindar a visitantes, población y estudiantes del municipio de Comapa, Jutiapa información del municipio en los diferentes tópicos, que le permiten realizar con eficiencia y eficacia las actividades de consulta histórica.

2 Objetivos:

2.1 General.

- ✓ Brindar a visitantes, población y estudiantes del municipio de Comapa Jutiapa, información del municipio en los diferentes tópicos, que el permiten realizar con eficiencia y eficacia sus actividades de consulta histórica”.

Específicos.

- ✓ Organizar a la comunidad social, educativa y religiosa para garantizar la sostenibilidad del proyecto y mantenerla actualizado el aspecto histórico y relevante de nuestro municipio.
- ✓ Gestionar fondos cada año para el mantenimiento de la actualización de la monografía del municipio de Comapa, Jutiapa .

3. Actividades:

- Dotar de bibliografía con la monografía del municipio de Comapa a la Municipalidad y centros educativos del municipio de Comapa Jutiapa.
- Organizar comisiones dentro de la oficina municipal de planificación para gestionar fondos de mantenimiento del aspecto histórico del municipio de Comapa.
- Motivar a los docentes de los nivel primario y medio del municipio de Comapa para que dentro de las clases sociales proporcionen contenido sobre los aspectos históricos del municipio.

5. Recursos:

- a. Humano. Alcalde municipal y vice alcalde, Tesorero y secretario, síndicos, concejales, oficiales, vecinos de las comunidades, miembros de los COCODES, coordinador de la Facultad de Humanidades de Universidad de San Carlos de Guatemala Sección Jalapa, Epesista, vecinos y estudiantes del municipio .
- b. Materiales: Boletas de entrevista, computadora lapiceros y lápices, pastas tamaño carta hojas papel bond tamaño carta cartuchos de tinta fotocopias para la reproducción de la actualización de la monografía, encuadernados de la monografía.

Metodología: Inductivo, deductivo, observación participativa.

Responsables: Coordinador de la institución, docentes, estudiantes y personal operativo.

Evaluación: Se realizará anualmente a través de observación directa.

ANEXOS

**UNIVERSIDAD DE SAN CARLOS
DE GUATEMALA**



**FACULTAD DE HUMANIDADES
SECCION Jalapa**

Jalapa, Abril de 2008.

José Adonay Barrientos Carado
Alcalde Municipal Comapa Jutiapa

Distinguido Alcalde Municipal:

De manera muy atenta me permito patentizarle mis mejores deseos para que el éxito sea pleno en el desempeño de su actividad profesional.

Por este medio, solicito su colaboración para con la Facultad de Humanidades de la Universidad de San Carlos de Guatemala con sede en Jalapa, al permitir que el estudiante del Ejercicio de Práctica Supervisada EPS, Julio René Hernández González, quien se identifica con su carné No.200251245 quien manifiesta su deseo de realizar su Ejercicio Profesional Supervisado de Licenciatura en Pedagogía y Administración Educativa en dicha institución.

El Ejercicio Profesional Supervisado EPS, tendrá una duración de 400 horas, desarrollando las siguientes etapas: Etapa de Diagnóstico Institucional 30%, Etapa de Perfil 10%, Etapa de Ejecución 30% y Etapa de Evaluación del Proyecto 30%.

Al Agradecer su contribución a la causa de la educación superior en Jutiapa, reintégrole mis nuestras de alta consideración y estima. Deferentemente,

Licenciado Everardo Antonio Godoy Dávila
Asesor Universidad de San Carlos de Guatemala

PRODUCTOS Y LOGROS



ENTREGA DE PROYECTO

