

**Jaime Estuardo Lucero Mejía**

**ACTUALIZACIÓN DE LA MONOGRAFÍA DEL MUNICIPIO DE ATESCATEMPA,  
DEL DEPARTAMENTO DE JUTIAPA.**

**Asesor: Lic. Everardo Antonio Godoy Dávila**



**UNIVERSIDAD DE SAN CARLOS DE GUATEMALA  
FACULTAD DE HUMANIDADES  
DEPARTAMENTO DE PEDAGOGÍA**

**Guatemala, septiembre de 2009**

Este informe fue presentado por el autor como trabajo de Informe Final del Ejercicio Profesional Supervisado -EPS-, requisito previo a optar al grado de Licenciado en Pedagogía y Administración Educativa.

Guatemala, septiembre de 2009

## ÍNDICE

<b>INTRODUCCIÓN</b>	I
<b>CAPÍTULO I</b>	
<b>DIAGNÓSTICO</b>	01
1.1 Datos generales de la institución	01
1.1.1 Nombre de la institución	01
1.1.2 Tipo de institución	01
1.1.3 Ubicación geográfica	01
1.1.4 Visión	01
1.1.5 Misión	01
1.1.6 Políticas	02
1.1.7 Objetivos	02
1.1.8 Metas	02
1.1.9 Estructura organizacional	03
1.1.10 Recursos	04
1.2 Técnica utilizada para el diagnóstico	05
1.3 Lista de carencias	06
1.4 Priorización de problemas	07
1.5 Análisis de viabilidad y factibilidad	08
1.7 Problema seleccionado	09
1.8 Solución propuesta como viable y factible	09
<b>CAPÍTULO II</b>	
<b>PERFIL DEL PROYECTO</b>	10
2.1 Aspectos generales	10
2.1.1 Nombre del proyecto	10
2.1.2 Problema	10
2.1.3 Localización	10
2.1.4 Unidad ejecutora	10
2.1.5 Tipo de proyecto	10
2.2 Descripción del proyecto	10
2.3 Justificación	11
2.4 Objetivos del proyecto	11
2.5 Metas	11
2.6 Beneficiarios	12
2.7 Fuente de financiamiento y presupuesto	12
2.8 Cronograma de actividades de ejecución del proyecto	13
2.9 Recursos	14
<b>CAPÍTULO III</b>	
<b>FASE DE EJECUCIÓN DEL PROYECTO</b>	15
3.1 Actividad y resultados	15
3.2 Productos y logros	16
3.3 Aporte pedagógico	17

<b>CAPÍTULO IV</b>	
<b>PROCESO DE EVALUACIÓN</b>	61
4.1 Resultado de la Fase de Diagnóstico	61
4.2 Resultados del Perfil del Proyecto	61
4.3 Resultados de la Fase de Ejecución	62
4.4 Resultado de la Fase Final de la Evaluación	62
<b>5. CONCLUSIONES</b>	63
<b>6. RECOMENDACIONES</b>	64
<b>7. BIBLIOGRAFÍA</b>	65
<b>APÉNDICE</b>	
<b>ANEXOS</b>	

## INTRODUCCIÓN

El informe de Ejercicio Profesional Supervisado -EPS- de la carrera de Licenciatura en Pedagogía y Administración Educativa, de la Facultad de Humanidades de la Universidad de San Carlos de Guatemala se encuentra estructurado en cuatro capítulos, siendo El Diagnóstico, El Perfil de Proyecto, La Ejecución del Proyecto y la Evaluación del Proyecto, dentro de los capítulos mencionados se brinda información del proyecto consistente en “Actualización de la Monografía del municipio de Atescatempa, del departamento de Jutiapa”, ya que de esa manera se le proporcionará aspectos relevantes dentro de la historia de Atescatempa a la población, para actualización de la información del municipio.

En el capítulo I se encuentra El Diagnóstico el cual se realizó con la colaboración del Alcalde Municipal de Atescatempa, así como los empleados municipales, personas que visitan la municipalidad, en el que se describen datos muy importantes como el nombre de la institución, el tipo de institución, su ubicación, la misión, la visión, los objetivos, como está estructurada, con qué recursos cuenta, las técnicas que se utilizaron para su elaboración, qué carencias se encontraron y el análisis para las posibles soluciones y el problema que se seleccionó, de esta forma se determinó la situación real de la institución.

El capítulo II lo constituye El Perfil del Proyecto, el cual consta de los aspectos generales de la institución donde se establece el nombre del proyecto, el problema seleccionado la localización donde se realizará, la unidad ejecutora, que tipo de proyecto se realizará, la descripción del proyecto, su justificación, los objetivos, que metas se pretenden alcanzar, a quienes beneficiará, quienes costearán los gastos del proyecto, el cronograma de actividades que se realizarán y los recursos con que se contarán para su elaboración.

En el Capítulo III se encuentra El Proceso de Ejecución del Proyecto, esta fase fue principalmente donde se realizaron las actividades contempladas en el perfil, donde se realizaron las actividades para dar lugar a los resultados dando a conocer los productos, llevando el control y registro de cada actividad de acuerdo al cronograma en las fechas estipuladas en el capítulo anterior.

En el Capítulo IV se encuentra El proceso de Evaluación, es donde se dan a conocer los resultados según la aplicación de los instrumentos tomando en cuenta la evaluación del Diagnóstico, la evaluación del Perfil, la Evaluación de la Ejecución y la Evaluación Final para verificar si los objetivos trazados fueron alcanzados en su totalidad.

El informe esta constituido por apéndices, que es el material realizado por el alumno epesista y que no fueron proporcionados de manera directa de los involucrados, donde se encuentran los instrumentos que se utilizaron para la verificación y recopilación de datos, cabe mencionar que cuenta con anexos que es el material que fue proporcionado de forma impresa por las personas que se involucraron en el proceso de investigación acción donde aparecen las fotografías y mapa del municipio de Atescatempa.

# CAPÍTULO I

## DIAGNÓSTICO INSTITUCIONAL DE LA MUNICIPALIDAD DE ATESCATEMPA, JUTIAPA.

### 1.1. Datos generales de la Institución

#### 1.1.1. Nombre de la Institución

Municipalidad de Atescatempa

#### 1.1.3. Tipo de Institución

Autónoma

Servicios Públicos

#### 1.1.2. Ubicación geográfica

Barrio El Centro, Atescatempa Jutiapa

#### 1.1.4. Visión

“Garantizar el mejor servicio a la población a través del cumplimiento de la labor del recurso humano, financiero e institucional de la municipalidad. Somos un municipio que ha logrado un desarrollo integral caracterizado por organizaciones sólidas que cumplen con sus responsabilidades, fomentando una cultura de paz, a través de la participación ciudadana activa y positiva en condición de equidad con la mayor parte de su población se encuentra en mejores condiciones de vida”.<sup>1</sup>

#### 1.1.5. Misión

“Promover el desarrollo del municipio a través de actividades económicas, sociales, deportivas y de servicio, que contribuyan a mejorar la calidad de vida, satisfacer las necesidades y aspiraciones de la población.

Fomentar y promover los procesos de participación ciudadana a través de la aplicación y cumplimiento de las leyes de los consejos de desarrollo, código municipal y descentralización, así como, proveer los servicios municipales, ejecución de obras de infraestructura y la gestión de recursos técnicos, financieros que satisfagan las necesidades prioritarias de la población para construir una mejor Guatemala y la coloque a la altura de las demandas del siglo XXI”.<sup>2</sup>

---

1. Municipalidad de Atescatempa. Plan de Desarrollo Municipal 2008-2012. Pág. 4

2. LOC CIT

### **1.1.6 Políticas (Sin evidencia)**

### **1.1.7 Objetivos de la Institución**

#### **1.1.7.1 Objetivo General**

“Presentar nuevas alternativas para la operación y ejecución de proyectos de infraestructura que ayuden al crecimiento social y económico, aportando recursos humanos y materiales en el apoyo educativo, tomando en cuenta las necesidades que prestan las comunidades y así mejorar la calidad de vida de los habitantes del municipio de Atescatempa, departamento de Jutiapa”.<sup>3</sup>

#### **1.1.7.2 Objetivos Específicos**

1.1.7.2.1 “Convocar a los distintos sectores de la sociedad del municipio de Atescatempa para la formulación e institucionalización de las actividades municipales y de los planes de desarrollo urbano y rural del municipio”.<sup>4</sup>

1.1.7.2.2 “Promover actividades sociales culturales y deportivas dentro del municipio, a través de los COCODES, para lograr un desarrollo integral de la población”.<sup>5</sup>

1.1.7.2.3 “Velar por el estricto cumplimiento de los servicios públicos como responsabilidad de la municipalidad y de los planes, programas y proyectos de desarrollo, para el beneficio de las comunidades rurales y casco urbano”.<sup>6</sup>

### **1.1.8 Metas (Sin evidencia)**

---

3. LOC CIT.  
4. IBID, Pág, 9  
5. LOC CIT  
6. LOC CIT

### 1.1.9 Estructura Organizacional



## ORGANIGRAMA DE LA MUNICIPALIDAD, ATESCATEMPA.

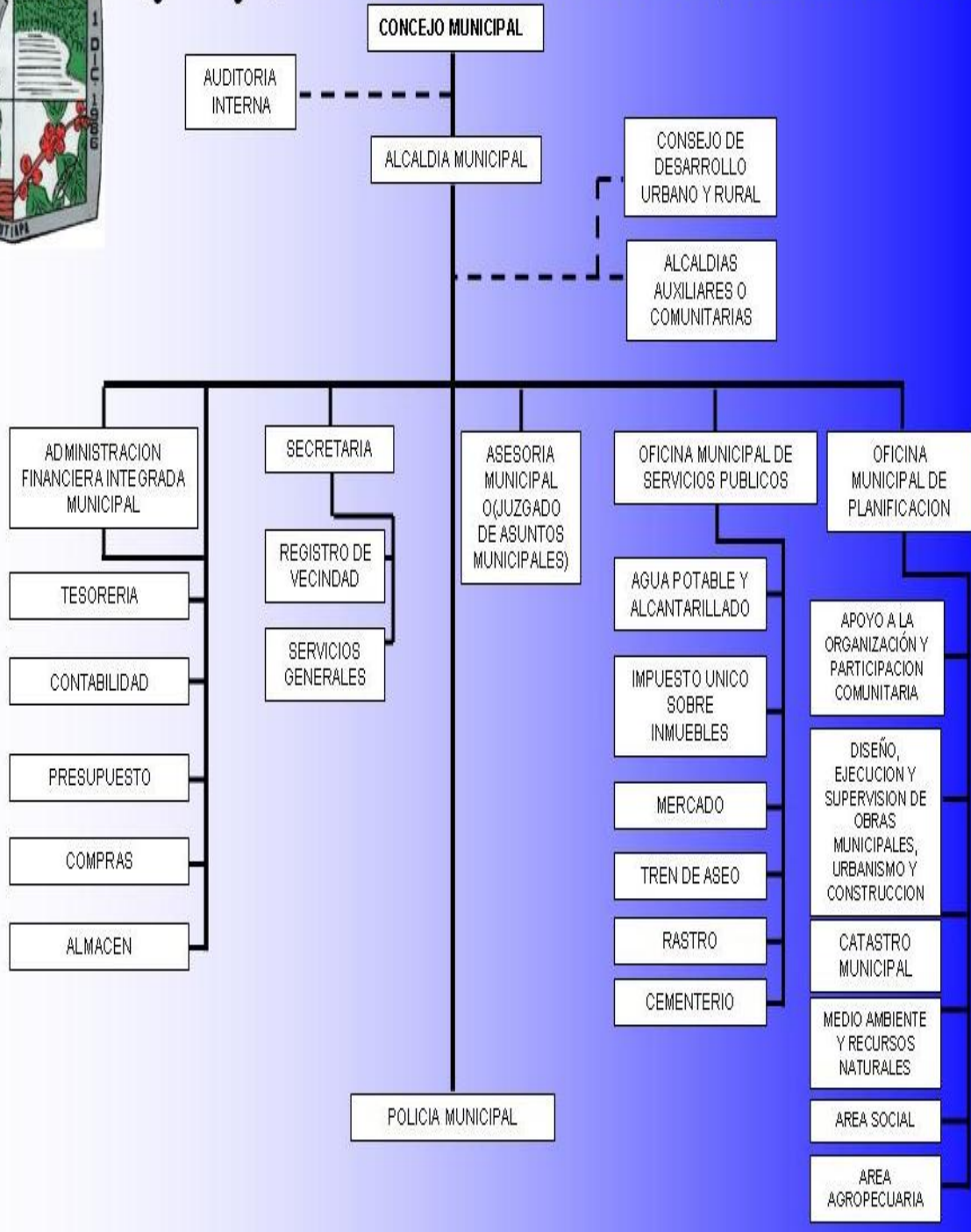

### **1.1.10 Recursos**

Los recursos con que cuenta la municipalidad de Atescatempa, son elementos muy importantes como lo es el Recurso Humano, material y financiero, contribuyendo de esa forma el buen funcionamiento de la institución.

#### **1.1.10.1 Humanos**

- ❖ Alcalde Municipal
- ❖ Vice alcalde Municipal
- ❖ Concejal Primero
- ❖ Concejal Segundo
- ❖ Concejal Tercero
- ❖ Concejal Cuarto
- ❖ Concejal Quinto
- ❖ Sindico Primero
- ❖ Sindico Segundo
- ❖ Secretaría Municipal
- ❖ Oficial Primero
- ❖ Oficial Segundo
- ❖ Oficial Tercero
- ❖ Oficial Cuarto
- ❖ Oficial Quinto
- ❖ Servicio.

#### **1.1.10.2 Físicos**

- ❖ Edificio
- ❖ Computadoras
- ❖ Impresoras
- ❖ Máquinas de escribir
- ❖ Fotocopiadora
- ❖ Archivos
- ❖ Anaqueles
- ❖ Cátedras
- ❖ Sillas

- ❖ Refrigeradora
- ❖ Lámparas
- ❖ Ventiladores
- ❖ Amplificador

### **1.1.10.3 Financieros**

La municipalidad de Atescatempa realiza sus funciones públicas dependiendo de la recaudación del recurso financiero, el cual se logra con el aporte que el gobierno brinda y los fondos que la municipalidad gestiona, los cuales a continuación se detallan:

- ❖ Fondos Propios
- ❖ Aporte Constitucional
- ❖ Aporte de Petróleo
- ❖ Aporte de Fonapaz
- ❖ Aporte de organizaciones internacionales

## **1.2 TÉCNICAS PARA EFECTUAR EL DIAGNÓSTICO**

Para realizar el Diagnóstico Institucional de la Municipalidad de Atescatempa, del departamento de Jutiapa, se aplicó el Análisis Contextual e Institucional, en los sectores Comunidad, Institución, Finanzas, Recursos Humanos, Administrativo, Relaciones y Filosófico, Político Legal de la institución. Se aplicaron los instrumentos como cuestionarios que fueron contestadas por las personas que laboran en la municipalidad de Atescatempa y vecinos que solicitan los servicios de la institución, Fichas de Observación que se utilizaron para observar la institución, así como la técnica de la Entrevista y Encuesta. Para determinar el diagnóstico se aplicó la técnica del FODA, por medio de la cual se pudo identificar las fortalezas, oportunidades, debilidades y amenazas de la Municipalidad de Atescatempa. Con la aplicación de las técnicas mencionadas se listaron y se priorizaron los problemas, se seleccionó uno con la participación de los involucrados.

### **1.3. Lista de Carencias**

- 1.3.1. La población no conoce las colindancias del municipio de Atescatempa, Jutiapa.
- 1.3.2. La mayor parte de la población desconoce la historia de fundación de la municipalidad de Atescatempa.
- 1.3.3. No existe ninguna comisión que actualice la historia y aspectos relevantes del municipio de Atescatempa, del departamento de Jutiapa
- 1.3.4. No toda la población conoce las funciones de la municipalidad de Atescatempa.
- 1.3.5. La municipalidad cuenta con deudas en distintas dependencias, la cual se transformó en millonaria.
- 1.3.6. No se rinden cuentas cabales de los cobros que hace la municipalidad en los mercados
- 1.3.7. La institución no cuenta con oficinas permanentes en las comunidades más grandes como Contepeque y Horcones.
- 1.3.8. Las promesas se campaña política no se cumplen en los cargos y el actuar de los empleados no es sincero
- 1.3.9. No tiene establecidas las políticas de servicio a la comunidad.
- 1.3.10. Cuenta con misión y visión pero no las tiene actualizadas en relación al nuevo plan municipal.

#### 1.4. CUADRO DE ANÁLISIS Y PRIORIZACIÓN DE PROBLEMAS

PROBLEMAS	CAUSA	POSIBLE SOLUCIÓN
1. Desactualización de la historia y aspectos relevantes del municipio de Atescatempa, del departamento de Jutiapa	1. No existe ninguna comisión que actualice monografía y aspectos relevantes del municipio de Atescatempa, Jutiapa	1. Actualización de la Monografía del Municipio de Atescatempa. 2. Organizar una comisión permanente de actualización y revisión de la monografía del municipio de Atescatempa
1. La municipalidad de Atescatempa obtuvo recorte presupuestario en el año 2008 para su funcionamiento.	1. No se rinden cuentas cabales de los cobros que hace la municipalidad en mercados	1. Elaborar un reglamento interno de la municipalidad donde conste los cobros que la institución hará a la población y negociantes que visitan el municipio
2. La comunidad rural no confía en los servicios que brinda la municipalidad de Atescatempa	1. Las promesas de campaña política no se cumplen en los cargos y el actuar de los empleados no es sincero	1. Realizar cabildos abiertos para que la comunidad exponga sus necesidades y saber si la administración es funcional

## 1.5. ANÁLISIS DE VIABILIDAD Y FACTIBILIDAD

**OPCIÓN 1:** Actualización de la Monografía del municipio de Atescatempa

**OPCIÓN 2:** Organizar una comisión permanente de actualización y revisión de la monografía del municipio de Atescatempa.

INDICADORES		OPCIÓN 1		OPCION 2	
		SI	NO	SI	NO
<b>FINANCIERO</b>					
1	¿Para realizar el proyecto cuenta con suficientes recursos financieros?	X	0	X	0
2	¿El proyecto cuenta con el financiamiento del gobierno local?	X	0	0	X
3	¿Se cuenta con financiamiento del proyecto incluido en el presupuesto municipal?	X	0	0	X
4	¿Se ha establecido el costo total del proyecto?	X	0	0	X
<b>ADMINISTRATIVO LEGAL</b>					
5	¿Existen leyes que amparen la ejecución del proyecto?	X	0	X	0
6	¿Se tiene representación legal para realizar el proyecto?	X	0	0	X
7	¿El tiempo programado es suficiente para ejecutar el proyecto?	X	0	0	X
<b>TÉCNICO</b>					
8	¿Responde el proyecto a las necesidades y problemas existentes?	X	0	X	0
9	¿Se tienen los insumos necesarios para su realización?	X	0	0	X
10	¿Se tienen los planes de distribución para su divulgación?	X	0	X	0
<b>POLÍTICO</b>					
11	¿El proyecto será patrocinado y reproducido por la municipalidad?	X	0	0	X
12	¿El proyecto es de vital importancia para la municipalidad?	X	0	0	X
<b>CULTURAL</b>		X			
13	¿El proyecto está dirigido a un grupo social específico?	X	0	X	0
14	¿El proyecto responde a las expectativas culturales de la región?	X	0	X	0
<b>TOTALES</b>		<b>14</b>	<b>00</b>	<b>06</b>	<b>08</b>

## **1.6. PROBLEMA SELECCIONADO**

**Desactualización de la historia y aspectos relevantes del municipio de Atescatempa, del departamento de Jutiapa.**

## **1.7. SOLUCIÓN VIABLE Y FACTIBLE**

**Actualización de la Monografía del municipio de Atescatempa, del departamento de Jutiapa**

## **CAPÍTULO II PERFIL DEL PROYECTO**

### **2.1 Aspectos generales**

#### **2.1.1 Nombre del Proyecto**

Actualización de la Monografía del municipio de Atescatempa, Jutiapa.

#### **2.1.2 Problema**

Desactualización de la historia y aspectos relevantes del municipio de Atescatempa, del departamento de Jutiapa

#### **2.1.3 Localización**

Barrio El Centro, Atescatempa, Jutiapa.

#### **2.1.4 Unidad ejecutora**

Facultad de Humanidades, Universidad de San Carlos de Guatemala  
Municipalidad de Atescatempa

#### **2.1.5 Tipo de Proyecto**

De Procesos

### **2.2 Descripción del proyecto**

La ejecución de éste proyecto consiste en la actualización de una Monografía del municipio de Atescatempa, para la divulgación de la historia y aspectos relevantes del lugar, de esa forma los vecinos y personas visitantes conocerán mejor el municipio, ya que en nuestro medio los docentes de los diferentes centros educativos dejan como trabajos de investigación aspectos monográficos. Por razones que se desconocen, la municipalidad no ha divulgado la verdadera realidad del municipio, ya que autoridades van y vienen y muchas personas no conocen lo que sucede dentro de las administraciones, razón por la cual se pasa desapercibida la información en el ámbito cultural e histórico del municipio.

La Monografía del municipio de Atescatempa, del departamento de Jutiapa, está estructurada por diferentes aspectos como la conformación del gobierno local, donde se presenta el organigrama de la institución, el Sector Salud, dicha información fue recabada del centro de salud del municipio, Sector Educación dando a conocer los aspectos educativos según información de la supervisión educativa y maestros del lugar, el Aspecto Religioso donde se mencionan las diferentes religiones que se practican, se cuenta con Aspectos Deportivos dando información

de algunas personas que han destacado en el deporte a nivel nacional e internacional, su calidad de suelos, la estructura de sus vías de acceso a las diferentes comunidades e información de las aldeas que forman el municipio de Atescatempa.

### **2.3 Justificación**

En Atescatempa la población desconoce la historia y aspectos relevantes del municipio, por lo que es necesario que se elabore un documento donde se proporcione información actual relacionada al municipio y facilite la investigación de datos importantes para los estudiantes y comunidad en general.

Después de realizado el diagnóstico institucional se presenta dicho proyecto el cual consiste en la “Actualización de la Monografía del municipio de Atescatempa, del departamento de Jutiapa”, para que sea un soporte pedagógico a las generaciones de la comunidad educativa del municipio, contribuyendo de esa manera al enriquecimiento de la historia de Atescatempa. Se proporcionará el material a la biblioteca, los directores de los centros educativos de nivel medio y a los alcaldes comunitarios de las aldeas, para lograr la divulgación de los aspectos que a través del tiempo han sido relevantes y hoy enmarcan la riqueza histórica del municipio.

### **2.4 Objetivos del proyecto**

#### **2.4.1 General**

Actualizar la historia y aspectos relevantes del municipio de Atescatempa, del departamento de Jutiapa, a través de la Comisión Permanente.

#### **2.4.2 Específicos**

2.4.2.1 Contribuir con material impreso, para dar a conocer la historia y aspectos relevantes a través de la monografía del municipio.

2.4.2.2 Facilitar la información a los estudiantes y comunidad en general, para la divulgación de la monografía de Atescatempa

### **2.5 Metas**

2.5.1 Elaborar 25 ejemplares de la Monografía del municipio de Atescatempa del departamento de Jutiapa, para entregar a la biblioteca, directores de centros educativos de nivel medio y alcaldes comunitarios, a través de la municipalidad.

2.5.2 Entregar 1 monografía impresa a cada comunidad, a través de los 11 alcaldes comunitarios que conforman el municipio de Atescatempa, Jutiapa.

## **2.6 Beneficiarios (directos e indirectos)**

### **2.6.1 Beneficiarios directos**

Biblioteca, Directores de Centros Educativos de nivel medio y Alcaldes Comunitarios COCODES

### **2.6.2 Beneficiarios indirectos**

Todas las personas que hagan uso de la bibliografía entregada a la biblioteca, personalidades líderes de las diferentes comunidades como directores de centros educativos de nivel medio y alcaldes comunitarios y biblioteca del municipio

## **2.7 Fuentes de financiamiento y presupuesto**

### **2.7.1 Financiamiento del proyecto**

El proyecto será financiado por la Municipalidad de Atescatempa, aportando un monto total de Cinco mil novecientos treinta y cinco quetzales con cero centavos (Q.5, 935.00)

### **2.7.2 Presupuesto del proyecto**

<b>No.</b>	<b>DESCRIPCIÓN</b>	<b>COSTO</b>
1	Combustible de reunión con COCODES	Q. 2,000.00
2	Combustible para la visita de los diferentes lugares	2,800.00
3	Levantado de Texto	500.00
4	Impresión de texto 25 ejemplares	310.00
5	Empastado de 25 ejemplares	750.00
6	Combustible para la distribución	2,000.00
7	Copia grabadas en CD 25 unidades	375.00
	<b>TOTAL</b>	<b>Q. 5,935.00</b>



## **2.9 Recursos**

### **2.9.1 Humanos**

- ❖ Epesista
- ❖ Alcalde Municipal
- ❖ Alcaldes comunitarios COCODES
- ❖ Personas entrevistadas
- ❖ Supervisor EPS
- ❖ Personal de Imprenta
- ❖ Directores de centros educativos

### **2.9.2 Materiales**

- ❖ Hojas de papel bond
- ❖ Cartulinas
- ❖ Lapiceros
- ❖ Cuadernos
- ❖ Computadora
- ❖ Impresora
- ❖ Tintas
- ❖ Escritorios
- ❖ Sillas
- ❖ Cámara Fotográfica
- ❖ Vehículo
- ❖ Agenda

### **2.9.3 Físicos**

- ❖ Edificio Municipal
- ❖ Escuelas
- ❖ Casas particulares

### **2.9.4 Financieros**

Los recursos financieros son proporcionados por la municipalidad de Atescatempa, Jutiapa. El costo total del proyecto ascienda a la cantidad de Q 5,935.00.

## CAPÍTULO III

### PROCESO DE EJECUCIÓN DEL PROYECTO

La siguiente fase constituye uno de los aspectos más relevantes del proyecto, ya que permite la relación entre los objetivos y metas propuestas, a efecto de desarrollar una serie de actividades para obtener los logros y resultados, a continuación se detallan las actividades y resultados de lo programado:

#### 3.1 ACTIVIDADES Y RESULTADOS

No	ACTIVIDADES	RESULTADOS
1	Entrevistas con el personal de la municipalidad y vecinos del lugar	Recabar información de las condiciones de la institución y su relación con los usuarios en sus actividades diarias
2	Visita a la Biblioteca y Academias de Internet y personas que conocen la historia	Recabar información de la historia del municipio para realizar la monografía del municipio de Atescatempa, Jutiapa
3	Recopilación de información de las comunidades	Recabar información de la historia y aspectos importantes de las comunidades que forman el municipio de Atescatempa, Jutiapa
4	Clasificación de la información recabada	Establecer los datos monográficos más importantes del municipio para su impresión
5	Revisión de contenidos monográficos	Presentación y aprobación del proyecto por el Alcalde Municipal del Atescatempa, Jutiapa
6	Elaboración del presupuesto	Obtención de costos de artículos para la elaboración de proyecto
7	Gestión para la adquisición de recursos financieros	Apoyo de la municipalidad de Atescatempa
8	Levantado de Texto, impresión y empastado y reproducción de CD's	Obtención de los ejemplares impresos y en CD's para su distribución
9	Entrega del proyecto a la biblioteca, directores de centros educativos de nivel medio y alcaldes comunitarios	Divulgación de la información a los beneficiarios directos e indirectos para solución del problema
10	Entrega de informe final a Catedrático Asesor	Para constancia de la Solución del Problema y culminación del Ejercicio Profesional Supervisado

### 3.2 PRODUCTO, LOGRO Y RESULTADOS

PRODUCTO	RESULTADOS
<ul style="list-style-type: none"><li>❖ Actualización de la Monografía del municipio de Atesctempa, Jutiapa</li> <li>❖ 25 ejemplares de la Monografía del municipio de Atescatempa,</li> <li>❖ 25 discos compactos con información de la Monografía de Atescatempa</li></ul>	<ul style="list-style-type: none"><li>❖ Se actualizó la historia y aspectos relevantes del municipio de Atescatempa, del departamento de Jutiapa.</li> <li>❖ Se apoyó con material impreso, para dar a conocer la historia y aspectos relevantes a través de la Monografía del municipio.</li> <li>❖ Se facilitó la información a los estudiantes de nivel medio y comunidad en general, contribuyendo a la divulgación de la historia del municipio</li></ul>

### 3.3 APORTE PEDAGÓGICO



UNIVERSIDAD DE SAN CARLOS DE GUATEMALA  
FACULTAD DE HUMANIDADES  
Jaime Estuardo Lucero Mejía



## MONOGRAFÍA DEL MUNICIPIO DE ATESCATEMPA, DEL DEPARTAMENTO DE JUTIAPA.



**NUESTRA TIERRA**

Guatemala, septiembre de 2009

## ÍNDICE

1. Introducción	i
2. Justificación	01
3. Objetivos	02
4. Atescatempa	03
5. División política y administrativa	04
6. Antecedentes históricos	05
7. Cultura e identidad	06
8. Medio físico	09
9. Recursos Naturales y Medio Ambiente	11
10. Características socioeconómicas	14
11. Sectores Sociales	17
12. Sector Educación	18
13. Aldea que conforman el municipio	30
14. Personajes destacados	39
15. Bibliografía	41

## INTRODUCCIÓN

La Elaboración de la Monografía del Municipio de Atescatempa, del departamento de Jutiapa, está estructurada de la Siguiete manera:

Población, densidad y extensión donde encontramos los límites y distancias y como está poblada, información que fue proporcionada por la municipalidad y otras investigaciones que se realizaron en fuentes bibliográficas y por internet.

Antecedentes Históricos, donde se relatan los acontecimientos de cómo se formó la ciudad a través de su leyenda, Cultura e Identidad en las que se encuentran sus tradiciones, costumbres, religión modo de vida, las que identifican a los pobladores del municipio de Atescatempa, Jutiapa, Medio Físico encierra los diferentes ecosistemas que se encuentran en el territorio así como la calidad de suelos y recursos naturales, su orografía y demografía.

El Sector Social relata como es el medio de vida, el porcentaje de su poblado y los tipos de vivienda, Sector Educación, contempla la información educativa y su estructura así como la cobertura, Sector Salud información brindada por el director del centro de saluda del municipio.

Historia de las aldeas que conforman el municipio integrando las personas que forman los Consejos Comunales de Desarrollo, así como personas que han sobresalido en el deporte a nivel nacional e internacional que son nacidos en el municipio de Atescatempa y la reciente inauguración del Registro Nacional de las Personas en Atescatempa.

## **JUSTIFICACIÓN**

En Atescatempa la población desconoce la historia y aspectos relevantes del municipio, por lo que es necesario que se elabore un documento donde se proporcione información actual relacionada al municipio y facilite la investigación de datos importantes para los estudiantes que formará parte del apoyo didáctico en los centros educativos y comunidad en general.

Después de realizado el diagnóstico institucional se presenta un aporte pedagógico el cual consiste en la “Actualización de la Monografía del municipio de Atescatempa”, del departamento de Jutiapa, como apoyo al proceso de enseñanza-aprendizaje.

## **OBJETIVOS**

### **General**

Divulgar la historia y aspectos relevantes del municipio de Atescatempa, del departamento de Jutiapa, a través de la elaboración de una monografía

### **Específicos**

Contribuir con la municipalidad para dar a conocer la historia y aspectos relevantes del municipio de Atescatempa, Jutiapa

Facilitar la información a los estudiantes y comunidad en general, para la divulgación de la monografía de Atescatempa

# ATESCATEMPA

## 1.1 POBLACIÓN, DENSIDAD Y EXTENSIÓN

“La población total del municipio es de **14,773** habitantes, **7,327** son de sexo masculino y **7,446** de sexo femenino. En su totalidad, la población es catalogada como no indígena o ladina, con una densidad poblacional de **217.2** habitantes/Km<sup>2</sup>, distribuidos en una extensión territorial de **68 Kms<sup>2</sup>**”. <sup>1</sup>

## 1.2 LOCALIZACIÓN Y DISTANCIAS

“El municipio se ubica al oriente del país, sirviendo de limite fronterizo con la hermana República de El Salvador, dentro de las coordenadas siguientes: Latitud 10°14'30”, Longitud 89°44'28” a una altitud de 2,000 a 2,300 pies sobre el nivel del mar. Colinda al norte con Asunción Mita, al sur con Jerez, al este con la República de El Salvador y al oeste con Yupiltepeque. Por la ruta Panamericana, se encuentra a una distancia de 174 kms, de la ciudad capital de Guatemala; de esta a la cabecera departamental de Jutiapa hay 116 kms; de la cabecera departamental hasta San Cristóbal Frontera, hay 50 kms, y de esta hacia la cabecera Municipal de Atescatempa dista 8 kms, por la Ruta No. 5”. <sup>2</sup>

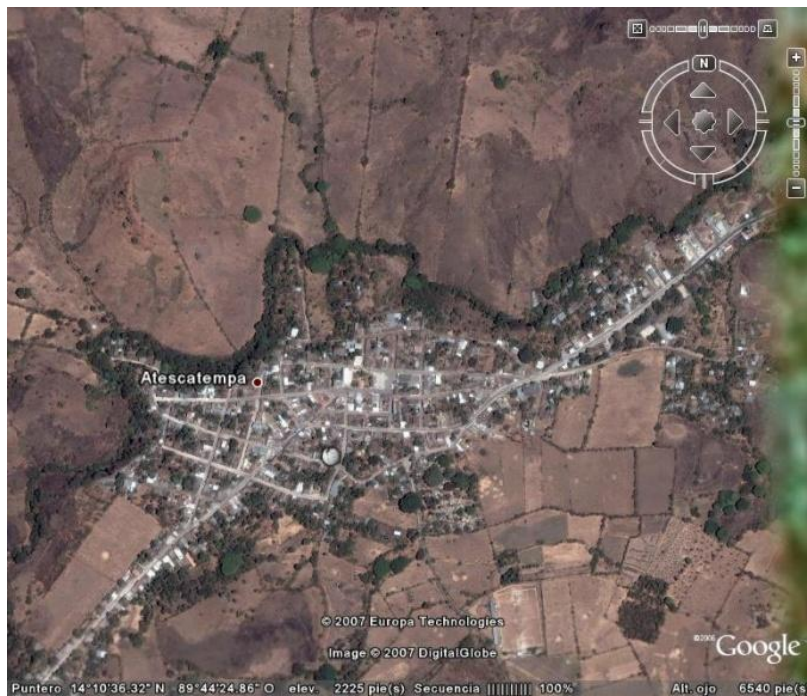

## VISTA AÉREA DEL MUNICIPIO DE ATESCATEMPA, JUTIAPA

- 
1. Municipalidad de Atescatempa. Plan de Desarrollo Municipal 2008-2012 pág. 4
  2. LOC CIT

### 1.3 DIVISIÓN POLÍTICA Y ADMINISTRATIVA

#### 1.3.1 Cabecera municipal y centros poblados

“El municipio cuenta con **26** sitios poblados, **10** aldeas y **16** caseríos que albergan a **3,693** familias, siendo las más pobladas la cabecera municipal, San Cristóbal Frontera, Horcones, San José Contepeque y el Zapote”. <sup>3</sup>

#### 1.3.2 Gobierno del municipio

“El Gobierno Municipal, corresponde al Concejo Municipal, el cual es responsable de ejercer la autonomía del municipio. Esta integrado por el Alcalde Municipal, Síndicos y Concejales, todos electos directa y popularmente de conformidad con la Ley. El Alcalde es el encargado de ejecutar y dar seguimiento a las políticas, planes, programas y proyectos autorizados por el Concejo Municipal”. <sup>4</sup>

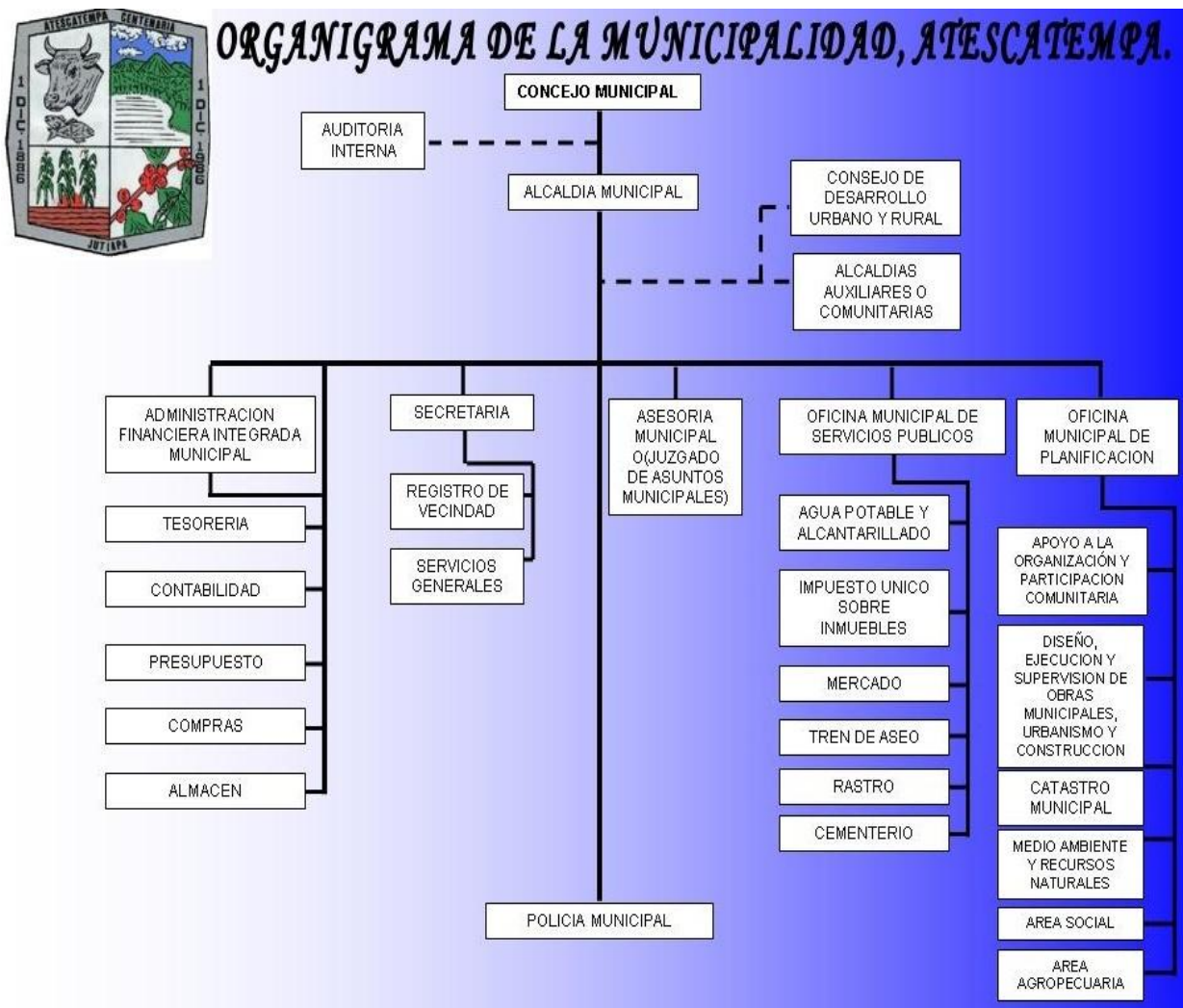

3. LOC CIT
4. LOC CIT
5. IBID, Pág. 14



**EDIFICIO DE LA MUNICIPALIDAD DE ATESCATEMPA, JUTIAPA**

#### **1.4 ANTECEDENTES HISTÓRICOS**

Su etimología deriva de las voces pipiles, Atezcatl, que quiere decir “ A la Orilla de la Charca” (Atezcatl Orilla, Tencil: Charca) Con relación a su origen hay dos leyendas. Se cuenta que esta fue una ciudad populosa, su cacique era Atezcatl, quien luchó fuertemente por la conservación de su raza especialmente contra el príncipe, Yupiltepec, quien lo engaño proponiéndole un trato, en el cual la princesa Tiu-Cal, hija de Atezcatl, jugó un importante papel. Se dice que cuando ella mojó sus pies en la quebrada, el volcán Chingo, derramo sus aguas que formaron la laguna de Atescatempa, inundando la ciudad antigua, debiendo trasladarse la ciudad de los pipiles al lugar denominado Jabillal. Ya aquí, una nueva erupción del volcán Chingo, la destruyó completamente emigrando definitivamente su población al lugar en donde se encuentra en la actualidad, sin embargo el imperio pipil terminó cuando su ciudad fue incendiada por los españoles, conservándose aún vestigios de la misma. Otra leyenda cuenta, que en las faldas del “Cerro Las Víboras” del municipio de Atescatempa, se encontraba enclavado un pueblo llamado el Imperio de Atescatel (cuya etimología, es, a la orilla de la Charca).

Era una comunidad cuyos habitantes se dedicaban a la pesca y al cultivo de maíz, tejían y labraban piedra. Su cacique Atezcatl tenia una hija llamada “Teucal”, la cual tenía varios pretendientes y entre ellos, el hijo heredero de “Yupil”, (hoy municipio de

Yupiltepeque), y el príncipe hijo del “Mictlán” (hoy Asunción Mita). Teucal prefirió casarse con el hijo de “Mictlán” a quién quería entrañablemente. El príncipe heredero de Yupil, sintiéndose herido en su amor propio, manifestó a su padre la afrenta recibida y este le declaró la guerra a Atescatel. Fue así como se desató una terrible guerra entre estos dos poblados que fueron perdiendo a sus guerreros. La sangre de los fieles y combatientes fueron tiñendo de rojo las aguas de la laguna.

Los dioses castigaron a los guerreros y los convirtieron en peces. Cuenta la leyenda que los peces aun pelean en el fondo del Cerro de las Víboras, prueba de ello es que cuando se llena la laguna, brotan los peces a borbotones con evidentes mordidas. Aún existen vestigios cubiertos por la maleza del imperio que radicó en ese lugar. Actualmente la comunidad que cobijó el impero de la bella Teucal es un lugar floreciente localizado a tres kilómetros al sur de Asunción Mita y por ello se dice que entre mitecos y atescatempences hay mucha amistad Atescatempa, figuró adscrito al curato de Jutiapa en el partido de Chiquimula y al adoptarse el sistema de jurados para la administración de justicia de acuerdo al código de Livingston y decretado el 27 de agosto de 1836 se adscribió al circuito de Mita Departamento de Mita. Pasó a la jurisdicción del distrito de Jutiapa, cuando el departamento se dividió en tres distritos para mejorar su administración según lo dispone el decreto del Gobierno del 23 de Febrero de 1848. Por decreto gubernativo del 8 de mayo de 1852, se creó el Departamento de Jutiapa incorporándose el municipio de Atescatempa.

Su distribución la realizó la Municipalidad a través del alcalde en su oportunidad. Se dice que se dio tierra a personas que vinieron de otros lugares, otros por compraventa, reconociéndose como propios del Estado los ríos, lagos y derechos vía. Actualmente se cuenta con un síndico municipal que realiza las alineaciones de los diferentes terrenos garantizando el ornato de la población lo que conforma una circunscripción territorial y espacial. Oficialmente, Atescatempa, comenzó a figurar como municipio, en 1863, su cabecera era Contepeque, luego paso al curato de Asunción Mita por tres años. Posteriormente se restableció como municipio en febrero de 1886. En febrero de 1986 celebró el primer Centenario.<sup>6</sup>

## **1.5. CULTURA E IDENTIDAD**

### **1.5.1 Idioma**

“El idioma predominante en todo el municipio es el español. No hay vestigios del idioma pipil”.<sup>7</sup>

### **1.5.2 Cultura**

#### **1.5.2.1 Cultura indígena y no indígena**

“El patrón del Municipio es San Francisco de Asís, celebrando su día el 4 de octubre, fecha en que muchos fieles católicos de las diferentes aldeas y caseríos, realizan *entradas* a la iglesia de la población, a saludar al Patrón San Francisco. El Sábado de Gloria celebran el día de Judas elaboran un muñeco con paja, vistiéndolo y montándolo en un caballo, el cual llevan en caravana como desfile bufo, los organizadores se aprestan a vestirse con máscaras de cartón y palos, poniéndose ropa harapienta, se colocan atuendos y algunos tipos de gorro con plumas. Este desfile pasa por todo el pueblo, reventando cohetes, cargando música y en cada esquina realizan un baile tipo convite, en su recorrido pasan pidiendo dinero, al

---

6. IBID, Pág. 4

7. IBID, Pág. 6

finalizar el desfile en el parque se aprestan a leer el famoso pasquín o testamento de Judas, en donde manifiestan todo el acontecer del año en el pueblo, tomando como base el comportamiento de los moradores, en cuanto a infidelidades, chismes, al finalizar dicha actividad se encaminan los bailadores y organizadores al lugar de expendio de una chichería, en donde departen lo recaudado y se embriagan”.<sup>8</sup>

#### **1.5.2.2 Modos de vida**

“El **60%** de la población se dedica a la agricultura, **25%** al comercio y el **15%** restante laboran como empleados del Estado y en la iniciativa privada, actividades que les permiten obtener sus ingresos económicos para el sustento de sus hogares. Por lo regular los hombres realizan los trabajos agrícolas o ganaderos, las mujeres algunas dedicadas a comercio o artesanías y la mayoría a los oficios domésticos”.<sup>9</sup>

#### **1.5.2.3 Religión y espiritualidad**

“En el Municipio, predominan dos religiones, la Católica y la Evangélica, encontrándose las denominaciones: Asamblea de Dios, Voz de Dios, Príncipe de Paz, Evangelio Completo, Iglesia Centroamericana, Testigos de Jehová”.<sup>10</sup>



### **IGLESIA EVANGELICA ASAMBLEA DE DIOS – IGLESIA CATÓLICA**

#### **1.5.2.4 Tradiciones**

“Entre las tradiciones que se conservan están la celebración de su Feria Titular en honor a San Francisco de Asís, del 1 al 5 de Noviembre. Anteriormente esta fiesta se celebraba el 4 de octubre día de San Francisco, pero debido al invierno se cambió de fecha. El día de Todos los Santos ( 1 y 2 de noviembre), se ubican en la entrada del Cementerio, músicos de una banda local a entonar canciones instrumentales antiguas y de actualidad, por lo que los vecinos y atescatempenses que se encuentran en otros lugares por razones de trabajo, recurren a depositar ofrendas florales y a realizar responsos en las tumbas de sus difuntos, con anterioridad la familia doliente procede a desmontar los panteones y mausoleos, pintándolos en su totalidad, participando los católicos y evangélicos. Por la noche los católicos realizan la “*velación de velas*”, poniendo una para cada familiar fallecido, en un rincón de la casa, colocando además un vaso de agua y en sus contornos esparcen flores  
El Miércoles de Ceniza, celebran la Santa Misa, colocándoles el sacerdote en la frente la Señal de la Cruz con ceniza. Un día antes se celebra el Carnaval, en donde

8. IBID, Pág. 7

9. IBID, Pág. 9

10. IBID, Pág. 9

se hacen comadres y compadres a través de la ruptura de un cascarrón con retazos de colores en la cabeza de las personas, se manchan de harina de pan en la cara. Desafortunadamente esta tradición ha degenerado un poco en virtud de que pandillas de patojos, lanzan bolsas de agua o de otro líquido en la humanidad de los transeúntes y pasajeros de paso que van en buses, lo cual causa malestar. Se celebra la Semana Santa o Semana Mayor, oficiándose Santas Misas o culto religiosos, conmemorando la vida, pasión, crucifixión, muerte y resurrección de nuestro Señor Jesucristo”. 11

Se celebra la Fiesta de Verano Centro, en los días de la Semana Santa, en donde se dan actividades sociales y deportivas, por el Comité Verano Centro. El 15 de diciembre, los fieles católicos realizan las posadas de José y María, ofreciéndose en el lugar ponche de piña y tamales, El 24 de diciembre se celebra la Navidad de Jesús, con gran algarabía, cohetes y fuegos pirotécnicos, como es fiesta hogareña se departe con el tradicional tamal y chumpe horneado El 31 de diciembre se celebra el año Nuevo, con gran algarabía, cohetes y fuegos pirotécnicos, consecuentemente se degusta con el succulento tamal. Otros días de fiesta son:

1 de Mayo, día del trabajador  
10 de mayo día de la Madre  
17 de Junio día del Padre  
15 de Septiembre, día de la Independencia  
20 de Octubre día de la Revolución  
12 de octubre día de la raza



**LAS ACTIVIDADES EN SU MAYORÍA SE REALIZAN EN EL PARQUE CENTRAL  
DEL MUNICIPIO DE ATESCATEMPA**

## 1.6. MEDIO FÍSICO

### 1.6.1 ECOSISTEMA

#### 1.6.1.1 Ecosistemas terrestres

- a. **“Recurso suelo:** Altos grados de erosión, sobreexplotación, contaminación y poca productividad de los suelos, por el deterioro progresivo e incontrolado, a causa de las intervenciones del hombre que han destruido los ecosistemas en un **90%**. El tipo de suelo es de carácter franco arcilloso apto para la producción de cultivos anuales tales como maíz, frijol y hortalizas”.<sup>12</sup>
  
- b. **“Recurso hídrico:** Contaminación de ríos, lagunas y aguas subterráneas, han causado disminución de mantos acuíferos y escasez de agua potable. La deforestación no permite la eficiente recarga hacia los mantos acuíferos y provoca la sedimentación de los grandes reservorios superficiales. La deforestación masiva ha reducido significativamente el potencial acuífero provocando un sobre calentamiento global y la reducción de las lluvias”.<sup>13</sup>
  
- c. **“Bosques:** Existe disminución de cobertura vegetal, deforestación, pérdida de bosques originales, a causa de la tala ilícita de árboles y los incendios forestales descontrolados han arrasado más del 20% de los bosques del Municipio”.<sup>14</sup>
  
- d. **“Fauna:** Casi la totalidad de la fauna silvestre se encuentra amenazada o en vías de extinción. Muchas especies han desaparecido y otras se encuentran en poblaciones muy disminuidas, en áreas del volcán Chingo y Cerro de las Víboras”.<sup>15</sup>
  
- e. **“Atmósfera:** Clima modificado, aire contaminado. Las emisiones de contaminantes provenientes de los automóviles, así como también de las plantas industriales que han quedado dentro de las urbanizaciones, generan concentraciones de contaminantes en la atmósfera (SO. NO<sub>2</sub>, ozono, plomo, monóxido de carbono), superando los valores normales establecidos por la Organización Mundial para la Salud (OMS). El Municipio cuenta con los siguientes ecosistemas, Volcán Chingo, Cerro las Víboras, Cuenca Río Atescatempa y fincas privadas de café que forman un micro clima apropiado en la sombra de café especialmente en la aldea Contepeque y Aldea el Sitio”.<sup>16</sup>

#### 1.6.1.2. Ecosistemas de agua dulce

El Municipio cuenta con los siguientes ecosistemas de agua dulce: La Laguna de Atescatempa, el Chagüitón, Río Atescatempa.

---

12. IBID, Pág. 18

13. IBID, Pág. 19

14. IBID, Pág. 19

15. IBID, Pág. 19

16. IBID, Pág. 19



**LAGUNA DE ATESCATEMPA**



**LA PESCA ES UN MEDIO DE VIDA PARA LOS POBLADORES DE ATESCATEMPA. PRODUCTO DE LA LAGUNA DE ATESCATEMPA**

### **1.6.1.3. Potencialidad, equilibrio y riesgos de los ecosistemas**

Disposición inadecuada de los desechos sólidos: Las áreas urbanas con altas concentraciones de población, producen toneladas de basura mensualmente, las cuales no son recolectadas en su totalidad. Para el **90%** del área urbana del Municipio, se estima una producción diaria de basura de 10 a 20 metros cúbicos, que en gran parte se convierte en focos de proliferación de vectores de enfermedades o es depositada en los ríos, quebradas u otros cuerpos de agua superficiales, no obstante existir en el lugar un predio exclusivo para depositar la basura y un tren de aseo, además hay recipientes en el parque y en lugares estratégicos para echar la

basura, consecuentemente vaciarse y llevarse por medio de transporte al predio de la basura que se encuentra a 6 kilómetros de la cabecera municipal,

Es necesaria la educación de los pobladores para que adopten esta disciplina y así erradicar las enfermedades. El crecimiento demográfico e iniquidad en la distribución de los recursos naturales y los beneficios de la actividad productiva, extrema pobreza y marginalidad, han provocado severos problemas ambientales. A nivel mundial, el planeta tiene límites para el sostenimiento de la vida humana, esto no se puede analizar si no es en el contexto de la situación de marginalidad y pobreza en la cual se encuentra una gran mayoría de la población, que no tiene acceso a los recursos y los beneficios de la producción.

No se puede esperar que la población maneje de manera sostenible sus recursos si estos son escasos y están distribuidos de una manera no equitativa. La sociedad de consumo en que vivimos nos condiciona a pensar que nuestro nivel de vida, nuestro progreso, se mide en términos de la capacidad de consumir bienes y servicios, dejando de lado la idea de calidad de vida, que todos deberíamos explorar. La calidad de vida no tiene nada que ver con el consumo. Visión antropocéntrica: En nuestro país aún prevalece una visión antropocéntrica de la sociedad con actitudes desfavorables de la población hacia el medio ambiente.

La educación y la religión han fomentado un pensamiento antropocentrista en el cual el humano es el “centro de la creación” igualmente han fomentado relaciones no equitativas entre los géneros.<sup>17</sup>

#### **1.6.1.4. Cambios naturales de los ecosistemas**

Debido al fenómeno del Niño, el Municipio se ha visto afectado por sequías prolongadas que han provocado trastornos en las épocas de cultivo y cosecha de productos agrícolas, así como una reducción significativa del cultivo de tabaco, café, cítricos y hortalizas.<sup>18</sup>

### **1.6.2 RECURSOS NATURALES Y MEDIO AMBIENTE**

#### **1.6.2.1 Suelo**

##### **1.6.2.1.1. Clasificación de los suelos**

El suelo de Atescatempa, tiene una formación volcánica con residuo abundante de lava y una arena gruesa de color negro, su clasificación de acuerdo a la Serie-Mongoy, material madre lava, espesor aproximado 15 a 30 cms, color-café oscuro, textura – arcillosa, pegajosa, friable. Relieve muy inclinado, por lo que el subsuelo es de color rojizo, consistencia friable, textura arcillosa, espesor aproximado de **50-75** cms. capacidad de abastecimiento de humedad moderada, debido a que los suelos arcillosos acumulan humedad por naturaleza.

##### **1.6.2.1.2. Caracterización de los suelo**

“Su caracterización de suelos son de las serie Mongoy, de color rojizo claro u oscuro, colocados en pendientes que van más allá del **10%**, presentando pedregosidad variable, especialmente en las partes altas, como cerros y las faldas del volcán. Poseen buen drenaje y son suelos que van desde franco arcillosos a arcillosos. La vocación es forestal, para uso de pastos y cultivos permanentes.”

---

17. Universidad de San Carlos de Guatemala. Facultad de Ciencias Económicas. Diagnóstico Socioeconómico, potencias productivas y propuestas de inversión de Atescatempa. Volumen 1 USAC 2004. Pág. 31

18. LOC CIT

Clasificación Culma. Con las mismas características de los anteriores (Mongoy), incluso de la misma vocación, la diferencia estriba en que su pendiente es menor del 10%. Suchitán, son franco –arenosos de color gris a café claro. Suelos muy sueltos, profundos y con buen drenaje. La topografía es quebrada en el **60%** del terrero y ondulado y **20%** plano especialmente en la Aldea las Vegas. Son suelos muy adecuados para la producción de frijol. Aluviales: son franco- arcillosos de color oscuro, profundo con buen drenaje, de topografía plana y muy fértil. Son suelos depositados en las partes bajas, que han sido arrastrados por el agua y el aire de las partes más altas, hacia los bajillos como el caso del área cultivada en la aldea las Vegas (aproximadamente **94** manzanas cultivables).<sup>19</sup>

#### **1.6.2.1.3. Vocación de los suelos**

“Debido a su origen volcánico profundo, con topografía inclinada, etc., por lo que su vocación es agrícola en un 60%, Forestal un **20%** y agro silbo pastoril **20%**. Su vocación es variada y dependiendo del clima y condiciones de riego, pueden establecerse en ellos cultivos hortícola, granos básicos y otros cultivos, en el área de las Vegas, con aproximadamente 94 manzanas de riego, se siembran cultivos de exportación como tabaco, okre y otros”.<sup>20</sup>

#### **1.6.2.2. Recursos hidrológicos**

“Para el abastecimiento de la población de Atescatempa, se cuenta con un pozo mecánico, ubicado en el Caserío Sansuque, con una capacidad de **400** galones por minuto y también se cuenta con la cuenca Río Atescatempa, que en la parte baja un **35%** de los pobladores hacen uso del vital líquido del río para riego agrícola en **94** manzanas de cultivo, especialmente en la Aldea las Vegas”.<sup>21</sup>

#### **1.6.2.3. Recursos forestales**

“El tipo de bosque del Municipio es denso, latifoliado (**24%**) y el **1%** representado por bosque de coníferas. La mayoría de los bosques se localizan en las aldeas siguientes: Aldea Contepeque **47%**, con especies de cujes y madre cacao que sirve para la sombra de café; Aldea los Cerros 10%, caserío El Provenir **8%**, volcán Chingo **20%** y la Cuenca del río Atescatempa **15%**”.<sup>22</sup>

#### **1.6.2.4. Recursos minerales**

“Solamente se explota la piedra pretil utilizada para la fabricación de cimientos para la construcción de casas, en el área urbana y rural en un **40%** ubicado en el cerro las Víboras”.<sup>23</sup>

#### **1.6.2.5. Fauna y flora**

- a. **Fauna:** Existen especies de: Tepezcuintle, Venado, Armadillo, Mapaches, Gato de Monte, Tacuazin, Garrobo, Iguana giota, Iguana Chiliana, Conejo de Monte, Pijijes, Pato Aguja, Garza, Sanates, Paloma Llanera, Paloma Ala Blanca, Pájaro Chichicuita, Pájaro Pijuy, Chonta, Chorcha, Canario, Codorniz y Perico, en las áreas del volcán Chingo y el Cerro las Víboras.

---

19. LOC CIT

20. LOC CIT

21. Municipalidad de Atescatempa. Plan de Desarrollo Municipal 2008-2012. Pág. 20

22. LOC CIT

23. LOC CIT

- b. “**Flora:** Conacaste, Cedro, Almendro de Río, Eucalipto, Zapatón, Roble, Encino, Cuje, Mangos, Naranjos, Mandarinas, Tamarindo, Coco, Ficus sp, fincas de café en Contepeque, Cerro las Víboras y Volcán Chingo”.<sup>24</sup>

#### **1.6.2.6. Conservación de los recursos naturales y medio ambiente.**

“Medio Ambiente: Las acciones para la conservación del medio ambiente están coordinadas con el apoyo del Ministerio de Salud, por medio del Inspector de Saneamiento Ambiental, el Ministerio de Ambiente y Recursos Naturales y su promotor del Medio Ambiente, en conjunto con la Municipalidad, coordinan viveros forestales municipales, para favorecer al sector forestal”.<sup>25</sup>



### **EL CERRO LAS VIBORAS ALBERGA DIFERENTES ESPECIES DE ANIMALES Y LA LAGUNA DE ATESCATEMPA**

#### **1.6.2.7. Orografía**

Volcanes: Chingo, **1,700 mts.** snm. Sirve de línea divisoria entre la República de El Salvador y Guatemala. Cerros: De las Víboras (localmente conocido como Cerro), Cerro Alto, De la Compañía, De las Guacamayas, Pacho antes de los Castillo y Sansuque. Islotes: Del Chingo, De las Yeguas, De la Virgen, La Isla, con una altura snm. de **588 mts**, localizado a **14°12'00"** de altitud y una longitud de **89°42'00"**.

#### **1.6.2.8. Clima**

Cálido húmedo, con una temperatura promedio anual de **26° C** en los meses calurosos y **18° C** en los meses más fríos (diciembre-enero), altura promedio sobre el nivel del mar **620 mts**, snm. Precipitación Pluvial: **1,250 mm.** anuales, con variaciones en los meses de enero a abril con sequía prolongada. Dado el deterioro causado por el uso de la roza, quema y tumba de árboles forestales en la región y un **70%** por la ampliación de la frontera agrícola, en la roza, tumba y quema de los terrenos de cobertura forestal.

#### **1.6.2.9. Fisiografía**

Un **45%** de los suelos con vocación agrícola no poseen cobertura forestal y tampoco se manejan estructuras de conservación de suelos ya que la mayoría de estos suelos

24. IBID. Pág. 21

25. IBID. Pág. 22

son con topografía inclinada, en un **60%** por lo que ocurre la erosión, especialmente en época lluviosa, en donde arrastra las partes fértiles del suelo hacia las partes bajas ocurriendo el azolvamiento de ríos y quebradas en un **40%**.

## 1.7. CARACTERISTICAS SOCIOECONÓMICAS

### 1.7.1. DEMOGRAFIA

#### 1.7.1.1. Distribución espacial de la población

“El municipio esta organizado territorialmente en **26** centros poblados que incluye la cabecera municipal, **10** aldeas y **16** caseríos. Con un total de **3,693** familias, ubicadas en **4,155** viviendas, siendo las más pobladas la cabecera municipal, San Cristóbal Frontera, Horcones, San José Contepeque y el Zapote”.<sup>26</sup>

**Tablas 1 Distribución de sitios, habitantes y viviendas en el municipio**

No.	LUGAR POBLADO	HABITANTES	VIVIENDAS
<b>1</b>	<b>Atescatempa , Cabecera</b>	2,208	622
1.1	Sansuque	686	193
1.2	La Gloria	350	98
1.3	Las vegas	229	64
1.4	El Petén	61	17
<b>2</b>	<b>San Cristóbal Frontera</b>	3215	905
2.1	Las Brisas	491	138
2.2	El retiro	128	36
2.3	El Pretil	163	45
<b>3</b>	<b>Amatepeque</b>	529	148
3.1	El Coco	152	42
3.2	Quebrada Seca	259	72
3.3	El Jicaral	119	34
3.4	Agua Fría	90	24
3.5	El Matasano	152	42
<b>4</b>	<b>Horcones</b>	1,505	421
4.1	Tushico	12	4
<b>5</b>	<b>San José Contepeque</b>	3,058	861
5.1	Guacamayas	96	26
<b>6</b>	<b>El Naranjo</b>	422	119
6.1	Buenos Aires	277	77
<b>7</b>	<b>El Sitio</b>	441	124
<b>8</b>	<b>El Rosario</b>	241	68
<b>9</b>	<b>Los Cerros</b>	829	233
9.1	Hacienda Vieja	101	28
<b>10</b>	<b>El Zapote</b>	1468	441
	<b>TOTAL</b>	17,282	4,882

Fuente: Oficina Municipal de Planificación-Atescatempa

#### 4.7.1.2. Composición de la Población

La distribución de la población por edad y sexo es la siguiente: el total de población masculina representa el **50.3%** y la población femenina el **49.7%** haciendo una

26. Municipalidad de Atescatempa. Plan de Desarrollo Municipal, 2008-2012.

relación hombre: mujer, 1.01:0.99. Con relación a distribución de los grupos etarios, la población de niños hasta seis años es de **18.6%**; de siete a 19 años **29.6%** y mayores de 19 años **51.8%** Esta distribución etaria define una pirámide población de base ancha con población joven. 26 b

**Tabla 2 Distribución de la población por edad y sexo.**

EDAD	HOMBRES	%	MUJERES	%	TOTAL
< de 1 año	218	1.3	258	1.5	476
1-6 años	1446	8.4	1314	7.6	2760
7-12 años	1246	7.2	1254	7.3	2500
13-15 años	599	3.5	627	3.6	1226
16-19 años	730	4.2	687	3.9	1417
20-64 años	3967	22.9	3986	23.06	7953
65 o + años	487	2.8	463	2.68	950
<b>TOTAL</b>	<b>8693</b>	<b>50.3</b>	<b>8589</b>	<b>49.7</b>	<b>17282</b>

Fuente: INE, Jefatura Área de Salud y SEGEPLAN. Año 2007.

### 1.7.1.3. Población Urbana

“El total de la población del área urbana con relación al total de la población en el Municipio es el **19.0%**. La distribución de la población por sexo y edad no tiene ninguna variante porcentual con relación a la población total del Municipio”.<sup>27</sup>

**Tabla 3 Distribución de la población urbana por edad y sexo.**

RANGO DE EDAD	URBANA				TOTAL
	HOMBRES	%	MUJERES	%	
< de 1 año	41	1.2	53	1.61	94
1-6 años	262	8.01	260	7.9	522
7-12 años	227	6.9	248	7.6	475
13-15 años	110	3.4	124	3.8	234
16-19 años	133	4.05	136	4.14	269
20-64 años	723	22.02	786	23.9	1509
65 o + años	89	2.7	91	2.8	180
<b>TOTAL</b>	<b>1585</b>	<b>48.3</b>	<b>1698</b>	<b>51.7</b>	<b>3283</b>

Fuente: INE, Jefatura Área de Salud y SEGEPLAN. Año 2007.

### 1.7.1.4. Población Rural

“El total de la población del área rural con relación al total de la población en el Municipio es el **81.0%**. La distribución de la población por sexo y edad no tiene ninguna variante significativa porcentual con relación a la población total del Municipio”.<sup>28</sup>

**Tabla 4 Distribución de la población rural por edad y sexo.**

RANGO DE EDAD	RURAL				TOTAL
	HOMBRES	%	MUJERES	%	
< de 1 año	185	1.32	214	1.5	399
1-6 años	1177	8.4	1056	7.5	2233
7-12 años	1014	7.2	994	7.1	2008

26. b. IBID Pág. 22

27. IBID. Pág. 22

28. IBID. Pág. 23

13-15 años	489	3.5	503	3.6	992
16-19 años	595	4.3	550	3.9	1145
20-64 años	3235	23.1	3206	22.9	6441
65 o + años	397	2.8	373	2.7	770
TOTAL	7092	50.7	6896	49.3	13988

Fuente: INE, Jefatura Área de Salud y SEGEPLAN. Año 2007.

#### **1.7.1.5. Población Indígena y no Indígena**

A pesar de los antecedentes históricos y culturales del municipio, actualmente no se hay registro de población indígena. La totalidad de la población esta catalogada como no indígena.

#### **1.7.1.6. Migración**

“La emigración ocurre en un pequeño porcentaje (no hay datos exactos sobre el nivel de emigración) pero la mayoría se da en búsqueda de mejores oportunidades de vida, viajando hacia los EEUU. Algunas personas van a la costa sur para la siembra de tabaco de enero a junio y otras a la capital para emplearse como miembros de seguridad (policías o guardaespaldas), servicio doméstico, empleados gubernamentales o de la iniciativa privada”.<sup>29</sup>

### **1.7.2. URBANIZACION**

#### **1.7.2.1. Imagen Urbana**

“La imagen urbana que presenta el Municipio es de una cabecera municipal con la mayoría de sus calles principales pavimentadas y adoquinadas. Cuenta con una calzada principal de entrada y salida de doble vía. El ordenamiento de urbano es convergente, siendo el centro la Municipalidad y el parque central. Cuenta con todos los servicios de agua, electricidad y drenajes. Existe un tren de aseo que presta servicio dos veces por semana. Existen dos bancos (AGROMERCANTIL y BANRURAL), así como una sub-estación de policía, servicio de correos y telégrafos, mercado el cual esta en una de las calles principales, comercios, servicios de internet y teléfonos tarjeteros”.<sup>30</sup>

#### **1.7.2.2. Crecimiento urbano**

La administración municipal actual conjuntamente con otros entes como el Consejo de Desarrollo, instituciones gubernamentales y privadas que han promovido y desarrollado obras de infraestructura social, mejoría del ornato, así como un mejor ordenamiento y distribución territorial para la construcciones de vivienda habiéndose planificado contar a corto plazo con la demarcación de nomenclatura urbanística.

#### **1.7.2.3. Planificación urbana**

El crecimiento y demarcación del crecimiento urbano ha sido de una manera espontánea y empírica. De hecho no hay normativas para la supervisión y construcción de obras de infraestructura. Actualmente se ha propuesto elaborar la política de planificación urbana que incluyen el ordenamiento territorial, urbanismo, señalización, demarcación urbanística.

29. IBID. Pág. 24

30. IBID. Pág. 25

## 1.7.3 CONTEXTO ORGANIZATIVO E INSTITUCIONAL

### 1.7.3.1 Organización comunitaria

“Al igual que otros municipios, tradicionalmente existen y se han conformado organizaciones comunitarias tradicionales tales como, comités promejoramiento, de introducción de agua, pro construcción de escuela y otros. Actualmente el Código Municipal y la Ley de Consejos de Desarrollo, disponen que es necesario la conformación de los Consejos Comunitarios de Desarrollo y Consejo Municipal de Desarrollo, instancias que representaran los intereses de las poblaciones con el propósito de planificar y fomentar el desarrollo del municipio. Actualmente se han conformado **20** Consejos Comunitarios de Desarrollo y 2 Consejos de Segundo Nivel. Así mismo se ha conformado el Consejo Municipal de Desarrollo, quienes actualmente han iniciado un proceso de participación activa para el diseño y formulación del Plan de Desarrollo Municipal”.<sup>31</sup>

**Tabla 5 Tipos de organizaciones comunitarias**

CATEGORÍA	TIPO DE ORGANIZACIÓN	ACTIVIDAD PRINCIPAL QUE DESEMPEÑAN
Territorial		
Tradicional	Cofradías	Turismo y festejos
Consejos	Comunitario y municipal	Representación Comunal
Comités	Pro-mejoramiento	Velar por el mejoramiento de la comunidad

Fuente: Municipalidad, año 2007

### 1.7.3.2. Presencia institucional gubernamental

“La presencia gubernamental en el Municipio esta representada por los Ministerios de Línea: Ministerio de Educación, Ministerio de Salud Publica, Ministerio de Gobernación, Ministerio de Medio Ambiente y Ministerio de Agricultura, Ganadería y Alimentación, representante del Ministerio de Cultura y Deportes, Estado Mayor del Ejercito y Tribunal Supremo Electoral”.<sup>32</sup>

### 1.7.3.3. Presencia institucional no gubernamental

INCIDE, Cooperación Española, PAIN, Asociación Nacional de Desarrollo Guatemalteco (ANADEGUA), Correo, Cooperativa Atescatel y Renacimiento 59, DEORSA, bancos del sistema (BANRURAL, AGRO MERCANTIL Y COOPERATIVA GUAYACÁN R.L.).

---

31. IBID. Pág. 28

32. IBID. Pág. 30

## 1.7.4 INFRAESTRUCTURA MUNICIPAL

### 1.7.4.1 Medios de Comunicación

#### 1.7.4.1.1 Carreteras y otras vías de acceso

“El Municipio tiene dos vías de acceso principales. La carretera Interamericana C-1, completamente asfaltada que comunica la ciudad capital de Guatemala con San Cristóbal Frontera y Atescatempa. La ruta No. 5 asfaltada desde Jutiapa al municipio de Atescatempa. Dentro del Municipio la mayor parte de la infraestructura vial es de terracería”.<sup>34</sup>

**TABLA 6 Infraestructura Vial según categoría**

CATEGORIA	LONGITUD (Kms.)
Carretera asfaltada	1.49
Carretera de terracería	14.27
Camino vecinal	21.48
Otros	5.81
<b>TOTAL</b>	<b>43.05</b>

Fuente: SIG-SEGEPLAN, año 2007.

Sin embargo, en la totalidad de comunidades aún existe la necesidad de introducir o ampliar la red de carreteras ya que muchas de las comunidades solamente cuentan con caminos de herradura en donde la comunicación es posible únicamente utilizando bestias de carga o a pie.

**TABLA 7 Sitios poblados y vías de comunicación no construidas**

NOMBRE DEL POBLADO	TIPO DE VIA DE COMUNICACIÓN NECESARIA			
	Asfalto	Terracería	Vecinal	(Kms.)
Cabecera Municipal	X	-	-	58
Sansuque	X	-	-	2.1
La Gloria	-	X	-	2.5
Las Vegas	X	-	-	2.5
El Petén	-	X	-	3
San Cristóbal Frontera	X	-	-	8.5
Las Brisas	-	X	-	9.5
El Retiro	-	X	-	8
El Pretil	-	X	-	4
Amatepeque	-	X	-	7.7
El Coco	-	X	-	3
Quebrada Seca	-	X	-	4
El Jicaral	X	X	-	5
Agua Fría	X	-	-	5

El Matazano	-	X	-	6
Horcones	-	X	-	7
Tuchico	-	X	-	5
Contepeque	X	-	-	7
Guacamayas	-	X	-	6
El Naranjo	-	X	-	7
Buenos Aires	-	X	-	8
El Sitio	-	X	-	5
El Rosario	X	-	-	8
Los Cerros	-	X	-	7
Hacienda Vieja	X	X	-	4
El Zapote	-	X	-	6.5

Municipalidad, año 2007

#### 1.7.4.1.2. Correo, teléfono y otros

Existe una oficina de Correos y Telégrafo privado (El Correo), servicio de teléfonos tarjeteros, comunitarios, residenciales y telefonía celular. Sistema de internet y cable para televisión, cargo Express e International Courier y Dinner.

#### 1.7.4.1.3. Transporte

“Los medios de transporte del Municipio son variados. En el área urbana hay transporte colectivo llamado comúnmente tuc-tuc. Existe transporte extra urbano que proviene de la Aldea Contepeque hacia Guatemala, y transporte desde el municipio de Jerez hasta la ciudad Capital pasando por Atescatempa. Adicionalmente, transporte por medio de microbuses que van desde la población hacia San Cristóbal frontera, Contepeque y viceversa”.<sup>35</sup>



### TRANSPORTE COLECTIVO DE LAS DIFERENTES RUTAS

---

34. IBID. Pág. 31

35. IBID. Pág. 38

#### 1.7.4.1.4. Radio, TV y otros medios de comunicación

En el Municipio se sintonizan la radio emisoras más cercanas del Departamento de Jutiapa tales como Radio Tamasulapa, Radio Jutiapa, Radio K'buena, Solar, Evangélica, así como algunas de la capital y de la República de el Salvador. Existe un sistema de cable local que cubre las aldeas de la Gloria, El Rosario, Contepeque y Aldea las Vegas y eventualmente un servicio de pregonero.

#### 1.7.4.2 Infraestructura productiva

##### 1.7.4.2.1 Sistemas de riego

“Existe un sistema de riego el cual esta a cargo de las Asociaciones de Recursos Hidráulicos, que anteriormente estaba a cargo de DIGESA, que beneficia a varios agricultores del municipio con una cobertura de **150 Mzs**. El riego se realiza por gravedad mediante control en época de verano por lo que se hacen cultivos de granos básicos, tabaco y hortalizas”.<sup>36</sup>

**TABLA 8 Sistema de riego**

NOMBRE DEL PROYECTO	ÁREA REGADA Gravedad (Mzs)	FUENTE DE AGUA	SISTEMA UTILIZADO
Unidad de Riego	150	Río Atescatempa	Gravedad Superficial
Individual	1.96	Subterránea	Goteo
TOTAL	151.96	-----	-----

Fuente: PLAMAR, Coordinación Departamental- MAGA- Jutiapa, año 2006.

##### 1.7.4.2.2. Centros de Acopio

“El Municipio cuenta con un centro de acopio para el tratamiento de granos básicos denominado Cooperativa Agrícola Integral “Atescatel” R.L. Así mismo funciona una cooperativa para el beneficio de café, denominada “Renacimiento 59”.<sup>37</sup>

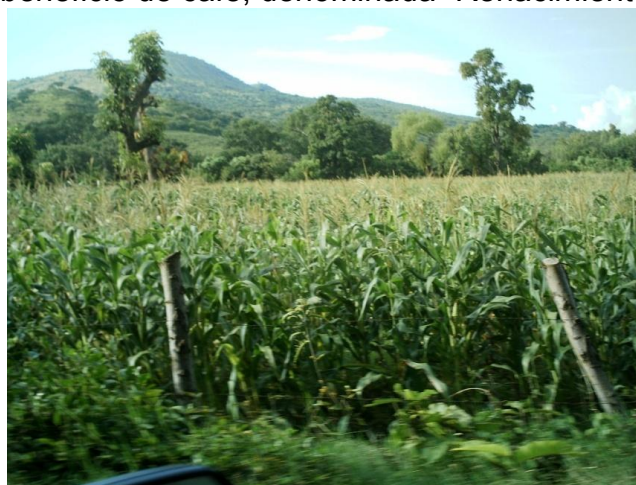

#### **PRODUCCIÓN QUE ES LLEVADA A LOS CENTROS DE ACOPIO**

36. Universidad de San Carlos De Guatemala, Facultad de Ciencias Económicas. Diagnóstico Socioeconómico, Potencialidades Productivas, y Propuestas de Inversión. Volumen 1 USAC 2004.

37. IBID. Pág. 25

### 1.7.4.3 Infraestructura Municipalidad

#### 1.7.4.3.1 Agua potable

Actualmente se cuenta con este servicio de manera irregular en todo el Municipio afectando en mayor porcentaje el área rural.

**TABLA 9 Distribución de servicios por sitio poblado**

LUGAR POBLADO	Viviendas con servicio		
	AGUA %	DRENAJES %	LETRINAS %
Cabecera municipal	60.0	80	11.6
Sansuque	90.0	0	10.1
La Gloria	90.0	0	10.5
Las Vegas	90.0	0	608
El Petén	85.0	0	3.0
San Cristóbal Frontera	20.0	0	4.0
Las Brisas	10.0	0	2.2
El Retiro	10.0	0	3.6
El Pretil	0.0	0	1.7
Amatepeque	80.0	0	4.6
El Coco	80.0	0	0.4
Quebrada Seca	10.0	0	6.1
El Jicaral	10.0	0	2.3
Agua Fría	10.0	0	3.1
El Matazano	10.0	0	5.1
Horcones	5.0	0	0.3
Tuchico	15.0	0	7.7
Contepeque	85.0	0	5.7
Guacamayas	98.0	0	3.8
El Naranjo	5.0	0	5.5
Buenos Aires	10.0	0	3.4
El Sitio	60.0	0	10.4
El Rosario	80.0	0	7.7
Los Cerros	75.0	0	5.6
Hacienda Vieja	75.0	0	3.7
El Zapote	10.0	0	1.8
<b>Promedio</b>	<b>44.00</b>	<b>2.7</b>	<b>5.0</b>

Fuente: Municipalidad, año 2007

El **96%** de las comunidades cuentan con acceso a agua. Sin embargo los rangos de cobertura por vivienda son los siguientes: Los rangos de cobertura son de 0 a 10%; **42.3%**, de 11 a 20%, **7.7%**, y mas de **50%** de viviendas.

#### 1.7.4.3.2. Electricidad

Del total de viviendas en el Municipio, el **81.1%** cuenta con electricidad, la cual es suministrada por la empresa DEORSA

**TABLA 10 Cobertura del servicio de energía eléctrica**

LUGAR POBLADO	COBERTURA POR USUARIO
Cabecera Municipal	595
Sansuque	102
La Gloria	62
Las Vegas	35
El Petén	10
San Cristóbal Frontera	568
Las Brisas	15
El Retiro	22
El Pretil	0
Amatepeque	81
El Coco	190
Quebrada Seca	40
El Jicaral	15
Agua Fría	15
El Matazano	40
Horcones	234
Tuchico	2
Contepeque	450
Guacamayas	10
El Naranja	45
Buenos Aires	35
El Sitio	75
El Rosario	50
Los Cerros	144
Hacienda Vieja	16
El Zapote	480
TOTAL	3,332

Municipalidad, año 2007.

#### 1.7.4.3.3 Alcantarillado sanitario

El único sitio poblado que cuenta con alcantarillado es la cabecera municipal y dentro de ella únicamente el **80%** de las viviendas cuentan con dicho servicio.

#### 1.7.4.3.4. Disposición de basura:

Según información del Secretario Municipal, en la cabecera existe un servicio de recolección y extracción de basura (tren de aseo), el cual la deposita en un predio municipal localizado a 5 kilómetros de la cabecera. El usuario paga Q 15.00 por mes. De la totalidad de viviendas únicamente el **7.5%** utilizan este servicio y realizan dicho

pago. El resto de La población deposita la basura en sitios clandestinos, la incinera o la tira al río.

#### **1.7.4.3.5. Mercados**

Existen dos mercados. El mercado más concurrido y que genera el mayor intercambio comercial es el de la Aldea San Cristóbal Frontera los días lunes y viernes en el cual se realizan transacciones de carácter nacional e internacional ya que constituye el punto de paso de la mercadería proveniente de San Salvador y Guatemala.

En la cabecera municipal se cuenta con un mercado formado por achimeros que se ubican en las banquetas alrededor del centro del pueblo para vender sus productos.



#### **MERCADO DE LA CABECERA MUNICIPAL (vendedores informales)**

##### **1.7.4.3.6. Terminal de autobuses**

No se cuenta con un espacio para terminal de auto buses. Los buses extra urbanos parquean sus unidades en las avenidas y calles del municipio sin orden ni reglamento.

##### **1.7.4.3.7. Otros servicios municipales**

Adicional a la infraestructura municipal y los servicios que se prestan, la municipalidad ha construido **13** áreas recreativas, un salón comunal y ocho cementerios.

## **1.8 SECTORES SOCIALES**

### **1.8.1 Sector Vivienda**

La distribución de las viviendas en el municipio es: **73%** de viviendas son consideradas formales, **24%** ranchos y el resto apartamentos y vecindades.

**TABLA 11 Tipo de vivienda por sitio poblado.**

SITIO POBLADO	TIPO DE VIVIENDA			
	FORMAL	APARTAMENTO	VECINDAD	RANCHO
Cabecera Municipal	757	28	28	43
Sansuque	99	0	0	25
La Gloria	44	0	0	19
Las Vegas	21	0	0	18
El Petén	2	0	0	9
San Cristóbal Frontera	626	23	23	48
Las Brisas	36	0	0	53
El Retiro	9	0	0	14
El Pretil	0	0	0	45
Amatepeque	56	0	0	38
El Coco	38	0	0	56
Quebrada Seca	9	0	0	13
El Jicaral	7	0	0	15
Agua Fría	5	0	0	12
El Matazano	11	0	0	17
Horcones	166	0	0	96
Tuchico	0	0	0	4
Contepeque	498	0	0	87
Guacamayas	0	0	0	18
El Naranja	58	0	0	15
Buenos Aires	39	0	0	10
El Sitio	64	0	0	16
El Rosario	35	0	0	9
Los Cerros	90	0	0	60
Hacienda Vieja	12	0	0	7
El Zapote	313	0	0	134
<b>TOTAL</b>	<b>3,055</b>	<b>51</b>	<b>51</b>	<b>999</b>

Fuente: Municipalidad, año 2007.

**1.8.1.1. Tenencia de la Vivienda:** "Del total de la población el **15%** cuentan con registro en la Propiedad Inmueble, **50%** tienen documentos extendidos por la municipalidad y el **35%** tienen testimonio de escritura pública protocolizada ante abogado".<sup>38</sup>

## **1.8.2 Sector Educación**

### **1.8.2.1. Infraestructura educativa**

El Municipio cuenta con **20** escuelas de pre-primaria, **25** escuelas de primaria, cuatro institutos para básico y tres para diversificado haciendo un total de **54** edificios escolares El área urbana cuenta con un total de nueve edificios escolares y el área rural 45 edificios escolares.

**TABLA 12 Infraestructura educativa del municipio**

NIVEL	URBANO			RURAL		
	Oficial	Privado	Cooperativa	Oficial	Privado	Cooperativa
Pre-primaria	1	1	0	20	3	0
Primaria	2	1	0	25	2	0
Básico	0	2	1	3	2	1
Diversificado	1	3	0	0	2	1
Universitario						
<b>TOTAL</b>	<b>4</b>	<b>7</b>	<b>1</b>	<b>48</b>	<b>9</b>	<b>2</b>

Fuente: Coordinación Técnica Administrativa, Atescatempa, Jutiapa- MINEDUC – año 2008

### 1.8.2.2. Cobertura educativa efectiva

La población escolar total en el Municipio es de **4,415** en los tres niveles. Los niveles de cobertura educativa en el Municipio son los siguientes: Pre-primario el **34.7%**; Primaria **138.3%**, Básico el **63.2%** y Diversificado **18.6%**. La cobertura efectiva promedio de los tres niveles **73.14%**

**TABLA 13 Cobertura educativa del municipio**

NIVEL	Alumnos inscritos	Total Población escolar	Cobertura efectiva (%)
Pre-primario	570	1,640	34.7
Primario	2,957	2,137	138.3
Básico	663	1,048	63.2
Diversificado	225	1,211	18.6
<b>Total</b>	<b>4,415</b>	<b>6,036</b>	<b>73.14</b>

Fuente: Coordinación Técnica Administrativa, Atescatempa, Jutiapa-MINEDUC- 2008

### 1.8.2.3. Población Estudiantil

El total de la población escolar que asistió a los diferentes centros educativos durante el año 2,008 fue de **4,415** alumnos.

### 1.8.2.4. Maestros

En el Municipio hay **117** maestros presupuestados con el MINEDUC, **54** maestros por contrato del MINEDUC y **17** maestros por contrato municipal.

### 1.8.2.5. Analfabetismo

La tasa de alfabetismo para el departamento de Jutiapa fue de **69.2%**. Para el Municipio fue de **27.332%** siendo una de las tasa intermedias en los 17 municipios del departamento.

### 1.8.2.6. Calidad y eficiencia de la cobertura educativa

La calidad de la educación en los todos los niveles es considerada adecuada ya que existe un nivel adecuado de dedicación e interés de los maestros en el desarrollo de la educación, a pesar de las limitantes en término de los recursos, insuficientes maestros e infraestructura educativa. Sin embargo existe toda la disposición de parte del magisterio para mejorar la eficiencia y calidad de la educación en el municipio.

Con relación a la eficiencia educativa, en la Pre – Primaria, el **44.9%** de la población potencial ingresa a este nivel; la cobertura de la Primaria es de **95.6%**, y en el nivel Básico, la cobertura es de **33.0%** y Diversificado **9.2%**.

### 1.8.2.7. Indicadores de educación

Para la Pre – Primaria: La tasa de escolarización fue de **44.9%**, con una tasa de promoción de **92.78%** y una tasa de deserción de **7.22%**. Para Primaria: La tasa de escolarización fue de **125.56%** con una tasa de promoción de **78.31%**, una tasa de deserción **9.27%** y una tasa de repitencia de **14.81%** Para Básico: Una tasa de escolarización de **33.0%**, una tasa de promoción de **50.43%**, una tasa de deserción de **3.75%** y una tasa de repitencia de **56.1%**. Para Diversificado: Una tasa de escolarización de **9.2%**, una tasa de promoción de **72.0%**, una tasa de deserción de **2.2%** y una tasa de repitencia de **26.2%**.

**TABLA 14 Indicadores básicos de educación en el Municipio**

INDICADOR	PRE-PRIMARIA (%)	PRIMARIA (%)	BÁSICO (%)	DIVERSIFICADO
Tasa bruta de escolarización	44.95	125.56	33.0	9.29
Tasa de Promoción	92.78	78.31	50.43	72.07
Tasa de deserción	7.22	9.25	3.75	2.23
Tasa de repitencia	---	14.81	46.1	26.26

Fuente: Fuente: Coordinación Técnica Administrativa, Atescatempa, Jutiapa–MINEDUC- año 2008.



**CATEDRÁTICO Y ALUMNOS DEL INSTITUTO BÁSICO POR COOPERATIVA DEL SECTOR URBANO**

### **1.8.3. Sector Salud**

#### **1.8.3.1 Infraestructura de salud**

El Municipio cuenta con un Centro de Salud tipo "A" completamente equipado, cinco puestos de salud (El Naranjo, Horcones, Contepeque, San Cristóbal Frontera y el Zapote) y una maternidad anexa, todas dependencias el Ministerio de Salud Pública y Asistencia Social (MSPAS). El personal de salud con que cuenta el Municipio, en la cabecera municipal laboran dos médicos (uno en el sector privado y uno con el MSPAS), dos enfermeras graduadas, ocho enfermeras auxiliares y un inspector sanitario. En el área rural, cinco enfermeras auxiliares (una por puesto de salud)

#### **1.8.3.2. Cobertura de los servicios de salud**

Enfermedades Gastrointestinales  
Inmunizaciones para Infantes  
Infecciones Respiratorias agudas  
Saneamiento ambiental  
Pre y Pos Natal

a. **Programas o áreas de atención de salud Saneamiento Ambiental:**

Prevención de Enfermedades  
Calidad de Agua  
Disposición de Excretas  
Disposición de Basura  
Control de la Rabia  
Control del Paludismo

b. **Materno Infantil:**

Control Prenatal y lactancia  
Control de crecimiento y desarrollo  
Vacunación infantil y de mujeres embarazadas  
Lactantes y edad fértil  
Educación Nutricional  
Salud Oral  
Control de enfermedades diarreicas  
Control de infecciones respiratorias.

c. **Control de enfermedades de transmisión sexual**

Enfermedades sociales: SIDA, Sífilis, Gonorrea, Chancro  
Planificación Familiar  
Educación en población  
Otros.

#### **1.8.3.3. Saneamiento ambiental**

Las acciones de saneamiento ambiental se realizan a través del inspector sanitario que labora en el centro de salud, quien visita las tiendas y lugares que distribuyen comida, carnicerías, granjas de pollos y otros comercios, a los cuales supervisa que cumplan con el reglamento sanitario.

#### 1.8.3.4 Causas de mortalidad:

Durante el año 2002 se produjeron 84 muertes por diversas causas, siendo las más frecuentes: tumores, infartos y accidentes cerebro vasculares que corresponden al **33.3%** del total. Llama la atención que hubo tres muertes reportadas como desnutrición. Otro dato interesantes es que a excepción de las muertes de los niños desnutridos la totalidad de muertes corresponden a causas en adultos.

**TABLA 15 causas de mortalidad general en el municipio**

CAUSAS	%
Tumor maligno de sitios no especificado	11
Infarto agudo al miocardio	9
Accidente cerebro vascular	8
Heridas por arma de fuego	8
Otras cirrosis	8
Traumatismo Politraumatismo	5
Herida por arma blanca	5
Insuficiencia cardiaca congestiva	4
Desnutrición	3
Cardiopatía	3
Peritonitis no especificada	2
Resto de causas	18

Fuente: Memoria de labores del MSPAS- Centro de Salud de Atescatempa - 2006

#### 1.8.3.5 Morbilidad

Durante el 2002 hubo un total de **16,176** consultas de las cuales el **31.7%** fueron catalogadas como resto de causas, **20%** correspondieron a infecciones respiratorias, **15.7%** parasitismo intestinales.

**TABLA 16 Causas de morbilidad en el municipio**

CAUSAS	%
Iras	3,225
Parasitismo intestinal	2,549
Enfermedad péptica	1,928
Infección tracto urinaria	1,033
Avitaminosis	690
Enfermedad de la piel	481
Diarrea	448
Bronquitis	410
Micosis	266
Neumonía	117
Resto de causas	5,129

Fuente: Memoria de labores del MSPAS- Centro de Salud Atescatempa - 2006

### 1.8.3.6 Calidad y eficiencia de la cobertura de salud:

La calidad y eficiencia de la prestación de los servicios de salud es inadecuada e insuficiente debido a las siguientes razones:

- a. No se cuenta con recurso humano y equipamiento necesario para suplir las necesidades de tres municipios simultáneamente.
- b. La insuficiente cantidad de medicamentos, así como la calidad de los mismos, para satisfacer las necesidades de la población demandante.
- c. La ausencia de programas encaminados a la prevención y promoción de salud a nivel local (comunidades), siendo el énfasis de la atención hacia la curación y el manejo de procesos mórbidos, prevenibles con medidas de bajo costo y tecnología apropiada.

### 1.8.3.7 Indicadores de salud

Los indicadores de salud muestran una tendencia constante. Con una tasa bruta de mortalidad de **4.8%**, una tasa de mortalidad infantil de **8/1000 NV**, una tasa de mortalidad materna alta de **0** y con una esperanza de vida de 65 años.

**TABLA 17 Indicadores básicos de salud del Municipio**

INDICADOR	TASA
Tasa bruta de mortalidad	4.8
Tasa mortalidad infantil	8.0
Tasa mortalidad materna	0.0
Esperanza de vida	65
Tasa bruta de fecundidad	55.5
Tasa global de fecundidad	2.2

Fuente: Centro de Salud\*, Atescatempa y Jefatura de Área de Salud –MSPAS- Jutiapa, año 2006.

### 1.8.4 Condiciones socioeconómicas de la población

#### 1.8.4.1 Índice de Desarrollo Humano

El IDH del departamento es de **0.61**. El IDH del Municipio es de **0.64** que conjuntamente con el municipio de Jerez, ocupa el segundo lugar de los más altos del departamento.

#### 1.8.4.2 Niveles de pobreza

“En el Municipio el **39.23%** de la población se encuentra en condiciones de pobreza y de estos el **19.5%** en condiciones de extrema pobreza”.<sup>39</sup>

**TABLA 18 Índices de pobreza en el municipio**

POBREZA %	POBREZA EXTREMA %
39.2	19.5

Fuente: Mapas de Pobreza de Guatemala, - SEGEPLAN – año 2005

## ALDEAS QUE CONFORMAN EL MUNICIPIO DE ATESCATEMPA

### 1. AMATEPEQUE

“Es una comunidad que se encuentra en el límite de Guatemala y El Salvador. Se fundó en el año de 1910 con 7 a 8 viviendas siendo sus primeros habitantes Gesencio Barahona, Gregori Méndez, Angel Castañeda Claudio Escobar, José Ortega Ignacio Ortega entre otros. Cuenta con una escuela la cual atiende los niveles preprimario y primarios de primero a sexto grado, su director es el Maestro de Educación Primaria Urbana Melvin René Contreras.

Su acceso es carretera de terracería y se encuentra a 9 kms. De la cabecera municipal. Su principal fuente de ingresos es la agricultura, y en pocas proporciones cuenta con fincas cafetaleras. Entre sus productos tenemos el maíz, frijol, maicillo y café.

Cuenta con los servicios de agua potable y energía eléctrica, los días lunes y viernes se cuenta con transporte colectivo, y algunas de los vecinos del lugar cuentan con transporte propio como carros y motos”.<sup>40</sup>

<b>CONCEJO COMUNITARIO ALDEA AMATEPEQUE. COCODE</b>
<b>01. Alcalde Comunitario: Edgar Armando Navas Valenzuela, con cedula U-22 10,589</b>
<b>02. Vice Alcalde: Carlos López, con cedula U-22 6,778</b>
<b>03. Secretario: Dadaì Moisés Rojas, con cedula U-22 23,474</b>
<b>04. Tesorero: Adelino Polanco Castañeda, con cedula U-22 17,835</b>
<b>05. Vocal I: Juan Antonio Soto, con cedula U-22 8,179</b>
<b>06. Vocal II: Manuel Castañeda López, con cedula U-22 7,954</b>
<b>07. Vocal III: Roberto Lima Alonzo, con cedula U-22 15,620</b>
<b>08. Vocal IV: Álvaro Antonio Estrada, con cedula U-22 17,155</b>

### 2. SAN CRISTOBAL FRONTERA

Su nombre es en honor a San Cristóbal que es el patrono de la comunidad, es una de las principales comunidades de Atescatempa, por ser puesto aduanero, contribuye con el ingreso de fondos económicos tanto para la municipalidad como para el Gobierno.

La economía de las personas se fortalece con el trabajo en el mercado, ya que es uno de los más grandes del departamento, y es el que genera una gran porción de arbitrios que entran en las arcas municipales, tanto en el cobro de derecho de piso como el cobro del paso de transporte pesado, cobros mensuales a las organizaciones de transporte colectivo, microtaxis y moto, taxis, entre otros. San Cristóbal Frontera es una de las comunidades mas desarrolladas ya que cuenta con dos centros educativos en donde se imparte el ciclo básico y diversificado en cada uno de ellos, cuenta también con establecimientos de preprimaria y primaria privados y con una escuela oficial la cual esta dirigida por el Maestro de Educación Primaria e Ingeniero Ambientalista José Enrique Cabrera Medina.

Existen en la comunidad personas reconocidas como:

Lic. Romeo Ramírez Valladares  
Prof. Raquel Lémus Alarcón  
Prof. José Cabrera Medina  
Prof. Marlosn Estuardo Pinto Pimentel  
PEM. Haivin Estrada de Elvira  
Sr. Edvin Arteaga  
Periodista Roberto Maldonado  
Periodista Oscar Jordán  
Entre otros.

“Cuenta con una división de barrios entre los que figuran Barrio El Quetzal, Barrio La Bolsa, Barrio El Amatal, Barrio El Turco, Barrio La Reforma y Caserío las Brisas. Por dicha aduana pasa transporte pesado el cual recorre desde México hasta Sur América, forma parte de la conexión comercial de toda Centro América, y sus vías de acceso están constituidas con asfalto.

Cuenta con los servicios de Agua Potable, Energía Eléctrica, TV por cable, hotelería, comedores formales he informales, servicio de transporte colectivo, taxis y moto taxis, farmacias centros educativos academias de mecanografía y computación, centro de salud, en la aduana se encuentra una agencia bancaria de BANRURAL y la SAT, además las oficinas de Migración, Policía Nacional Civil y en las afueras de la aduana se encuentra El Destacamento Militar. Cuenta también con una oficina auxiliar de la municipalidad que se encarga de gestionar los trámites de las personas que necesitan del servicio municipal”. 41

<b>CONCEJO COMUNITARIO ALDEA SAN CRISTOBAL FRONTERA. COCODE</b>
<b>01. Alcalde Comunitario: Mensan Quam Aguilar, con cedula U-22 16,987</b>
<b>02. Vice Alcalde Comunitario: Félix Alberto Berrios, con cedula U-22 8,566</b>
<b>03. Secretario: José Oswaldo Linares Lemus, con cedula U-22 16,466</b>
<b>04. Tesorero: Deysi Yesenia Guzmán Caceros, con cedula U-22 33,261</b>
<b>05. Vocal I: Francisco Antonio Pacheco, con cedula U-22 8,927</b>
<b>06. Vocal II: Maria Olivia Trujillo, con cedula U-22 25,505</b>
<b>07. Vocal III: Ana Elba Jordán, con cedula U-22 72,081</b>
<b>08. Vocal IV: Ana Elsa Cardona, con cedula U-22 20,410</b>
<b>09. Vocal V: William Armando Salazar Aceituno, con cedula U-22 10,205</b>
<b>10. Vocal VI: Gonzalo Ortega Peñate, con cedula U-22 10,448</b>



### ADUANA DE SAN CRISTÓBAL FRONTERA

#### 3. CONTEPEQUE

Etimológicamente la palabra Contepeque significa “Lugar del Cerro de las Ollas” simplemente porque el volcán tiene dos cráteres. Se encuentra situado en las faldas del Volcán Chingo, que sirve de límite entre Guatemala y El Salvador.

En el aspecto agrario la base de su economía la tiene en la producción de café, el cual es distribuido por los diferentes beneficios privados y por la Cooperativa Renacimiento 59, parte de la producción cafetalera es exportada a otros países con el apoyo de ANACAFE, se cosecha también el maíz, frijol, maicillo, tomate, pepino, chile y loroco.

La producción de ganado es poco común pero existen personas como José Ríos Navas, que adecuan sus propiedades para la producción ganadera y cafetalera, existen también pequeñas granjas avícolas que abastecen a tiendas y pequeños destazadores la más reconocida en el medio es la de el Sr. Erelío Martínez.

En el aspecto educativo cuenta con un Instituto Básico por Cooperativa, un Instituto Municipal de Diversificado, Dos escuelas preprimaria, dos primaria, un NUFED, dos academias de mecanografía y dos de computación, cuenta también con un puesto de salud.

Se practican dos religiones en las que se encuentran la Católica y Evangélica. Además cuenta con asociación de microbuseros la cual tiene línea directa de Contepeque a San Cristóbal Frontera, así como transporte colectivo hacia la ciudad capital.

Entre sus primeros pobladores encontramos a Tata Pavio Herrera y Familia, Torcuato Flores y familia, Antonio Herrera y familia, Teniente de Infantería Raimundo Flores, Chilano Ríos y Lorenzo Martínez.

“Actualmente Cuenta con 950 casas con un total de 6,800 habitantes aproximadamente. Tiene una extensión territorial de 12 kms. Cuadrados. Su nombre completo es San José Contepeque, tiene como patrono a San José y celebra su feria titular del 27 al 31 de diciembre”.<sup>42</sup>

<b>CONCEJO COMUNITARIO ALDEA CONTEPEQUE. COCODE</b>
<b>01. Alcalde Comunitario: Jorge Geovanny Marroquín, con cedula U-22 20,042</b>
<b>02. Vice Alcalde: Mario Armando Navas Lorenzana, con cedula U-22 11,753</b>
<b>03. Secretario: Francisco Avimael Castillo Castillo, con cedula U-22 12,042</b>
<b>04. Tesorero: Edgar Aníbal Martínez Rodríguez, con cedula U-22 11,035</b>
<b>05. Vocal I: Eustaquio Ríos y Ríos, con cedula U-22 11,848</b>
<b>06. Vocal II: Marta Elisa Rivas López, con cedula U-22 22,487</b>
<b>07. Vocal III: Joaquín Florián Ramírez, con cedula U-22 8,157</b>
<b>08. Vocal IV: Elda Lorenzana Herrera, con cedula U-22 7,459</b>
<b>09. Vocal V: Leonel Edgardo Flores Lemus, con cedula U-22 11,486</b>
<b>10. Vocal VI: Edilberto Florián Ramírez, con cedula U-22 11,470</b>
<b>11. Vocal VII: Teofilo Armando Herrera, con cedula U-22 11,368</b>
<b>12. Vocal VIII: Rene Ríos Navas, con cedula U-22 23,861</b>



**INSTITUTO BÁSICO POR COOPERATIVA DE CONTEPEQUE**

4. EL NARANJO

Es una de las aldeas más altas geográficamente, que conforman el municipio de Atescatempa, se encuentra ubicado en las faldas del hermoso volcán Chingo, gozando de un clima totalmente fresco, durante todo el año. Al igual que Amatepeque, sirve de límite entre Guatemala y El Salvador, es una zona productora de café, ya que se registran las mejores fincas cafetaleras de la región.

“Cuenta con un puesto de salud, una escuela que atiende los niveles de preprimaria y primaria, su vía de acceso es de terracería, y cuenta con una camioneta que conforma el transporte colectivo, cuenta además con los servicios de energía eléctrica y agua potable.

Cuenta con su gobierno local COCODE”.<sup>43</sup>

<b>CONCEJO COMUNITARIO ALDEA EL NARANJO. COCODE</b>
<b>01. Alcalde Comunitario: Nehemias Vásquez Ríos, con cedula U-22 9,978</b>
<b>02. Vice Alcalde: Helver Leonel Vásquez Martínez, con cedula U-22 12,410</b>
<b>03. Secretario: Oscar Humberto Lemus Palma, con cedula U-22 14,302</b>
<b>04. Tesorero: Alfredo Vásquez Martínez, con cedula U-22 7,674</b>
<b>05. Vocal I: Fidias Vásquez Morán, con cedula U-22 12,408</b>
<b>06. Vocal II: William Edgardo Lemus Vásquez, con cedula U-22 19,012</b>
<b>07. Vocal IV: Nehemias Salazar Jiménez, con cedula U-22 10,431</b>

5. EL ROSARIO

Es una aldea que se pobló hace aproximadamente 160 años, se cree que el primer poblador fue Marcelino Ríos Rodríguez, originario de Costa Rica, según lo narra el ya fallecido nieto don Antonio Ríos Monterroso (Q.E.P.D.). Luego vinieron otras personas a trabajar en los cañaverales quienes elaboraban la miel y formaron parte de la población de la aldea. Su principal fuente de ingresos es la agricultura, donde se cosecha el maíz, frijol, café.

Se encuentra situada sobre la carretera asfaltada que conduce al municipio de Jerez, las familias que predominan son los Ríos, Salazares y Monterroso.

“Cuenta con una escuela oficial la cual atiende a niños de 0 a 6 años con el programa CEIN-PAIN y en nivel primario en su totalidad. Cuenta con su gobierno local COCODE”.<sup>44</sup>

---

43. IBID, Pág. 22

44. IBID, Pág. 23

<b>CONCEJO COMUNITARIO ALDEA EL ROSARIO. COCODE</b>
<b>01. Alcalde Comunitario: Elmer Antonio Ríos Valladares, con cedula U-22 7,373</b>
<b>02. Vice Alcalde: Emelina Salazar Najera de Martínez con cedula U-22 7,548</b>
<b>03. Secretario: Jorge Adalberto Florián Siliezar, con cedula U-22 10,065</b>
<b>04. Tesorero: Reynaldo Salazar Najera, con cedula U-22 8,091</b>
<b>05. Vocal I: Belter Edgardo Vega Vásquez, con cedula U-22 19,771</b>
<b>06. Vocal II: Erfidio Migdael Corado Gonzáles con cedula U-22 9,158</b>
<b>07. Vocal IV: José Rigoberto Ríos Herrera, con cedula U-22 7,064</b>
<b>08. Vocal V: Iris Grimalda Iros Pérez con cedula U-22 19,070.</b>



**ESCUELA OFICIAL RURAL MIXTA EL ROSARIO**

## 6. EL SITIO

Anteriormente se le conocía como El Sitio San Rafael, actualmente se le llama El Sitio, aproximadamente se empezó a poblar en el año de 1900, siendo sus primeros pobladores Leopoldo Ríos y Doña Antonia Rodríguez, de esa manera la familia que predomina en el lugar son los Ríos, que actualmente habitan, sin embargo llegaron otras familias a poblar el lugar como los Gómez, Barreras, Salazares entre otros.

No se encontró cual es realmente el origen del nombre de la aldea, cuenta con transporte colectivo de Atescatempa a aldea el Naranjo, los habitantes en una gran parte cuenta con vehículo propio para su movilización, cuenta con una escuela oficial que atiende los niveles de preprimaria y primaria, siendo dirigida por el Prof, Ernesto Gómez Barrera, quien ha regalado parte de su inspiración al municipio de Atescatempa en sus poemas y cantos a todo el municipio de Atescatempa. “De esta comunidad nace el arroyo de agua que abastece de agua potable, además se le brinda a toda la comunidad de él Sitio y a Caserío la Gloria, cuenta además con servicio de energía eléctrica y TV por cable”.<sup>45</sup>

Cuenta con un gobierno local COCODE

<b>CONCEJO COMUNITARIO ALDEA EL SITIO. COCODE</b>
<b>01. Alcalde Comunitario: Edgar Ottoniel Gómez Salazar, con cedula U-22 20,554</b>
<b>02. Vice Alcalde: Elmer Roel Gómez Salazar, con cedula U-22 11,185</b>
<b>03. Secretario: Rubén Alfredo Rodríguez, con cedula U-22 15,900</b>
<b>04. Tesorero: Henry Roderico Lima Rodríguez, con cedula U-22 14,045</b>
<b>05. Vocal I: Osman Asbel Virula Reyes, con cedula U-22 22,645</b>
<b>06. Vocal II: Ana Maria Gasparico Jiménez, con cedula U-22 27,667</b>
<b>07. Vocal IV: Claudia Vanesa López Ortiz, con cedula U-22</b>
<b>08. Vocal V: Francisco Antonio Barrera Yáñez, con cedula 20,525.</b>

## 7. EL ZAPOTE

“Esta aldea fue formada por una familia de apellido Pérez procedente del departamento de Jalapa, el nombre El Zapote proviene de un árbol situado en el lugar llamado zapote. Luego con el tiempo fue creciendo la población.

En esta región de Atescatempa se cultiva el maíz, frijol, tomate y maicillo, cuenta con transporte colectivo, su vía de acceso es de terracería, la mayoría de la zonas son fértiles.

La mayoría de sus habitantes se dedican a la agricultura. Cuenta con el servicio de energía eléctrica y agua potable. Esta constituida por un gobierno local COCODE”.<sup>46</sup>

---

45. IBID, Pág. 28

46. IBID, Pág. 28

<b>CONCEJO COMUNITARIO ALDEA EL ZAPOTE. COCODE</b>
<b>01. Alcalde Comunitario: Carlos Humberto G. y González, con cedula U-22 32,903</b>
<b>02. Vice Alcalde: Eliseo Guevara Ramírez, con cedula 9,454</b>
<b>03. Secretario: Joel Álvaro Morán Regalado, con cedula U-22 11,082</b>
<b>04. Tesorero: Tulio Arnoldo Regalado Salazar, con cedula U-22 11,171</b>
<b>05. Vocal I: Petrona Regalado Valenzuela, con cedula U-22 15,329</b>
<b>06. Vocal II: Rangel Lorenzana Godoy, con cedula U-22 32,880</b>
<b>07. Vocal III: Dalila Lorenzana Monzón, con cedula U-22 24,464</b>
<b>08. Vocal IV: Miguel Godoy Lorenzana, con cedula U-22 23,279</b>
<b>09. Vocal V: Hilario Ramírez Lorenzana, con cedula U-22 3,489</b>
<b>10. Vocal VI: Dionicia Godoy Cordero, con cedula U-22 14,052</b>
<b>11. Vocal VII: José Manuel Lorenzana, con cedula U-22 6,423</b>
<b>12. Vocal VIII: Domingo Salazar Yáñez, con cedula U-22</b>

#### 8. LOS CERROS

La aldea Los Cerros se encuentra situada 4 kms. Al oeste de la cabecera municipal, cuenta con un total de 130 viviendas y 860 habitantes. La vía de acceso es de terracería la cual fue construida hace aproximadamente 20 años.

“Los primeros habitantes de la comunidad fueron los señores Victor Godoy, Sebastián Godoy, Mariano Gregorio, Martín Cordero y la señora Jacinta Florián. La aldea fue fundada en 1896, con la llegada de otros colonos que radicaron en el lugar.

Anteriormente celebraban el día de San Antonio, el 13 de junio y además llegaban visitantes de Chalchuapa, su valor histórico fue don Victor Godoy quien le nombro Los Cerros a dicha comunidad por encontrarse situada en los cerros que rodean al municipio de Atescatempa.

Se cuenta con servicios de energía eléctrica y agua potable, no se cuenta con transporte colectivo por el mal estado de la carretera ya que es de terracería y es imposible mantenerla en buenas condiciones máxime en el invierno”.<sup>47</sup>

Cuenta con un gobierno local COCODE:

<b>CONCEJO COMUNITARIO ALDEA LOS CERROS. COCODE</b>
<b>01. Alcalde Comunitario: Rubén Pérez Guerra, con cedula U-22 11,076</b>
<b>02. Vice Alcalde Comunitario: Margarito Godoy Cordero, con cedula U-22 27,857</b>
<b>03. Secretario: Jorge Hugo Godoy Rodríguez, con cedula U-22 16,525</b>
<b>04. Tesorero: Mario Iván Cordero González, con cedula U-22 30,226</b>
<b>05. Vocal I: Edin Adolfo Cordero Rodríguez, con cedula U-22 23,709</b>
<b>06. Vocal II: Corleo González Monzón, con cedula U-22 15,084</b>
<b>07. Vocal III: Eva Nidia Godoy Quiñónez, con cedula A-1 1,113,054</b>

9. HORCONES

Es una de las aldeas mas grande de Atescatempa, cuenta con un establecimiento el cual atiende los niveles de preprimaria y primaria, además cuenta con instituto básico NUFED. Los que contribuyen al desarrollo de la comunidad, cabe mencionar que cuenta con una academia de mecanografía y una academia de computación.

En cuanto a los servicios con que cuenta la comunidad tenemos: energía eléctrica, agua potable, servicio de transporte colectivo y muchas personas que cuentan con su transporte propio, además cabe mencionar que cuenta con un puesto de salud, el cual es atendido y dirigido por el Área de Salud del municipio de Atescatempa.

“La familia que predomina en la localidad es la Duque, cuenta con su gobierno local el cual esta conformado de la siguiente manera”.<sup>48</sup>

<b>CONCEJO COMUNITARIO ALDEA HORCONES. COCODE</b>
<b>01. Alcalde Comunitario: Byron Ariel Duque Villagran</b>
<b>02. Vice Alcalde Comunitario: José de Jesús Campos Carillas</b>
<b>03. Secretario: Toni Rene Guerra Valenzuela</b>
<b>04. Tesorero: Neftaly Ramírez Regalado</b>
<b>05. Vocal I: Oliver Duque Donis</b>
<b>06. Vocal II: Henry Edilberto Retana Padilla</b>
<b>07. Vocal III: Rafael Tenas Ortega</b>
<b>08. Vocal IV: Isaías Duque Retana</b>
<b>09. Vocal V: Gamaliel Guevara Regalado</b>

<b>10. Vocal VI: Ricardo Guevara</b>
<b>11. Vocal VII: Julio Humberto Montenegro Ramírez</b>
<b>12. Vocal VIII: Leticia Gudiel Duque.</b>



**INSTITUTO NUFED DE HORCONES  
ASPECTOS RELEVANTES DE ATESCATEMPA**

Sus últimos alcaldes municipales son: William Contreras, Eleazar Aguilar, René Ríos, Santiago Martínez (dos períodos consecutivos) y actualmente ejerce la administración municipal el Sr. Mauricio Contreras Morán.

El municipio de Atescatempa, cuenta con personajes que han escrito poemas y canciones en los que sobre salen los profesores: Ernesto Gómez Barrera y Filiberto Martínez, cabe mencionar que es una cuna de grandes deportistas que han aportado sus habilidades a grandes equipos a nivel nacional e internacional.

Entre ellos tenemos a Leonel Contreras (El Machete) ex jugador del Club Comunicaciones, Billy Contreras (El Candado) ex jugador del Deportivo Jalapa, Walter Salazar Ramírez ex jugador de Xelajú F.C. Cobán Imperial, entre otros, actualmente dirige al campeón del futbol beliceño. Aroldo Ríos (El Pepino), Carlos Vásquez, Wilmer Vásquez (El Caballo), Edwin Valiente (El Chuqui), ex jugadores del Deportivo Mictlán, Evil Vásquez (Tévez) y Erwin Trujillo (Chipapa) ex jugadores del Deportivo Jutiapa, el ultimo ex jugador de El Arsence y Once Lobos del futbol salvadoreño, actualmente la revelación del 2008 José Contreras (Chememe), seleccionado nacional, ex jugador de Comunicaciones, actualmente juega con el Arsenal de Sarandí, de la República de Argentina. Actualmente se cuenta con el equipo escolar sub 12 quien representara al departamento de Jutiapa en los Juegos

Escolares 2008 en el municipio de Jacaltenango, del departamento de Huehuetenango, obteniendo un tercer lugar en las justas deportivas.

Recientemente se inauguró la oficina de Registro Nacional de las Personas RENAP, la cual se tuvo a cargo de la municipalidad del sector, formando parte de la historia del municipio, ya que no se registrarán más los acontecimientos civiles en la institución sino en dicha oficina, como lo establece el nuevo programa a nivel nacional.

Atescatempa cuenta con un Comité de Verano Centro, quienes se encargan de organizar fiestas en las fechas comprendidas en Semana Santa, proyectándose a la comunidad para un desarrollo socio-cultural y deportivo.



**EQUIPO SUB 12 TERCER LUGAR A NIVEL NACIONAL**



**INAUGURACIÓN DE RENAP**

## BIBLIOGRAFÍA

1. Centro de Salud, Atescatempa. Informe Anual 2006.
2. Congreso de la República de Guatemala. Código Municipal. Decreto No. 12-2002 .
3. Coordinación Técnica Administrativa, Atescatempa. Memoria de Labores 2007.
4. Instituto de Fomento Municipal. Recopilación de Leyes. 2002.
5. MÉNDEZ Marticorena, Manuel. Jutiapa en la Historia y la Leyenda.
6. MUNICIPALIDAD de Atescatempa, Jutiapa. Plan de desarrollo Municipal 2008-2012
7. Municipalidad de Atescatempa. Revista Centenaria 1986
8. Oficina Municipal de Planificación, Municipalidad de Atescatempa. Archivos 2007-2008
9. Oficina Municipal de Planificación, Municipalidad de Atescatempa. Memoria de Labores 2007
10. Propedéutica para el Ejercicio Profesional Supervisado –EPS- 9ª. Edición 2007
11. Universidad de San Carlos de Guatemala, Facultad de Ciencias Económicas. Diagnóstico Socioeconómico, Potencialidades productivas y Propuestas de Inversión. De Atescatempa Jutiapa. Volumen 1 USAC 2004.
12. [www.mijutiapa.com](http://www.mijutiapa.com)

## **CAPÍTULO IV**

### **3. PROCESO DE EVALUACIÓN**

#### **4.1 Evaluación del Diagnóstico**

Para evaluar ésta fase se aplicó la técnica del FODA y El Análisis Contextual, aplicando instrumentos a los empleados de la institución y personas de la comunidad, resultado que permitió observar con claridad las limitaciones y deficiencias de la institución, determinar la causa del problema y realizar la propuesta de solución. Los resultados fueron los siguientes:

- 4.1.1 La técnica utilizada para el diagnóstico fue el FODA por medio del cual se obtuvo información básica para detectar las fortalezas, oportunidades, debilidades y amenazas de la institución, se evaluó por medio de la observación aplicando instrumentos como fichas de observación y cuestionarios, aplicados al personal de la institución, permitiendo seleccionar y priorizar los problemas para darles solución.
- 4.1.2 Con la técnica de Análisis Contextual se listaron y se priorizaron los problemas, lo que permitió detectar la problemática de la institución, según información recabada a través de entrevistas. Con la cual se determinó claramente el problema y se propusieron las posibles soluciones a las autoridades competentes de los cuales se priorizaron cada una de ellas. Estableciendo como viable y factible la actualización de la Monografía del municipio de Atescatempa, del departamento de Jutiapa

#### **4.2 Evaluación del Perfil**

Para evaluar la fase de Perfil del Proyecto se aplicó un cronograma, evaluando a través de una lista de cotejo, por lo que se observó claramente la realización y limitación del diseño del proyecto. El tiempo se adecuó en un

100% tomando como base el cronograma de actividades que se estructuró en tiempo, de año meses y semanas

### **4.3 Evaluación de la Ejecución**

Esta fase fue evaluada de acuerdo al cronograma el cual contempla las actividades a desarrollar, incluido los objetivos y metas propuestas, a través de una lista de cotejo. Logrando la participación de la Municipalidad de Atescatempa, Jutiapa. La ejecución fue realizada y revisada obteniendo la finalización del proyecto consistente en: Actualización de la Monografía del Municipio de Atescatempa, departamento de Jutiapa.

### **4.4. Evaluación Final**

La evaluación final permitió medir si el proyecto fue aceptado por la comunidad, estableciendo que se alcanzaron los objetivos y metas propuestas para el desarrollo del proyecto. Se evaluó a través de la observación y se aplicó una lista de cotejo dirigida a directores de centros educativos de nivel medio y líderes comunitarios.

#### **4. CONCLUSIONES**

- 5.1 Con la actualización de la Monografía del municipio de Atescatempa, del departamento de Jutiapa, se facilitó la investigación de los alumnos de los centros educativos de nivel medio del municipio, con relación a la historia de Atescatempa.
  
- 5.2 A través de la actualización de la Monografía de Atescatempa, del departamento de Jutiapa, se logró la actualización de datos del municipio, para soporte pedagógico de los diferentes centros educativos del nivel medio, la biblioteca y alcaldes comunitarios de las áreas rurales y urbanas de Atescatempa.
  
- 5.3 Se facilitó la divulgación y promoción de la historia y aspectos relevantes del municipio de Atescatempa, a través de los líderes de cada comunidad, así como con los docentes del municipio en las áreas rurales y urbanas.

## **5. RECOMENDACIONES**

- 6.1. Que el señor Alcalde Municipal y su corporación brinden el apoyo necesario a personas que soliciten la monografía de Atescatempa, para realizar investigaciones con el fin de conocer el historial del municipio.
- 6.2. Que directores de los diferentes centros educativos del nivel medio del municipio, promuevan la monografía de Atescatempa en los establecimientos, para llevar a la realidad a los alumnos y de esa manera las nuevas generaciones conozcan nuestra historia y aspectos que han sobre salido a través del tiempo, aprovechando éste aporte pedagógico.
- 6.3. Que los alcaldes comunitarios o lideres de las diferentes comunidades, proporcionen la información a toda persona que desee leer la monografía de Atescatempa, para quienes quieran auto-documentarse.

## **6. BIBLIOGRAFÍA**

- 7.1 Asamblea Nacional Constituyente. Constitución Política de la República de Guatemala, 1985
- 7.2 Centro de Salud, Atescatempa. Informe Anual 2006.
- 7.3 Congreso de la República de Guatemala. Código Municipal. Decreto No. 12-2002 .
- 7.4 Coordinación Técnica Administrativa, Atescatempa. Memoria de Labores 2007.
- 7.5 Gómez Barrera, Ernesto. Lugar de Mis Recuerdos. 1996 (Revista)
- 7.6 Instituto de Fomento Municipal. Recopilación de Leyes. 2002.
- 7.7 Martínez, Filiberto. Mi Atescatempa 1988 (Revista)
- 7.8 Méndez Marticorena, Manuel. Jutiapa en la Historia y la Leyenda.1994
- 7.9 Montepeque, Jovita Gil; Barrios, Marina Alejandra; Villeda Recinos, Victor Ricardo. Derecho Educativo, Recopilación Comentada de Leyes y Reglamentos 5ª edición 2008.
- 7.10 Municipalidad de Atescatempa, Jutiapa. Plan de desarrollo Municipal 2008-2012
- 7.11 Municipalidad de Atescatempa. Revista Centenaria 1986
- 7.12 Oficina Municipal de Planificación, Municipalidad de Atescatempa. Archivos 2007-2008
- 7.13 Oficina Municipal de Planificación, Municipalidad de Atescatempa. Memoria de Labores 2007
- 7.14 Piloña Ortiz, Gabriel Alfredo. Métodos y Técnicas de Investigación. 5ª. Edición. Guatemala 2002
- 7.15 Polisifontes Francis. Historia de Guatemala. 1993

- 7.16 Universidad de San Carlos de Guatemala, Facultad de Humanidades, Departamento de pedagogía. Edwing Roberto García, José Bidel Méndez Pérez y otros Propedéutica para el Ejercicio Profesional Supervisado –EPS- 9ª. Edición 2007
- 7.17 Universidad de San Carlos de Guatemala, Facultad de Ciencias Económicas. Diagnóstico Socioeconómico, Potencialidades productivas y Propuestas de Inversión. De Atescatempa Jutiapa. Volumen 1 USAC 2004.
- 7.18 [www.mijutiapa.com](http://www.mijutiapa.com)

APENDICE

UNIVERSIDAD DE SAN CARLOS  
DE GUATEMALA



FACULTAD DE HUMANIDADES

LICENCIATURA EN PEDAGOGÍA Y ADMINISTRACIÓN EDUCATIVA  
FICHA DE OBSERVACIÓN AL EDIFICIO

No.	INDICADORES	SI	NO	OBSERVACIONES
1	Oficinas			
2	Salón de reuniones			
3	Salón de usos múltiples			
4	Locales disponibles			
5	Bodegas			
6	Mobiliario y Equipo			
7	Servicio de Teléfono y Fax			
8	Agua potable			
9	Servicios sanitarios			
10	Muro perimetral			



LICENCIATURA EN PEDAGOGÍA Y ADMINISTRACIÓN EDUCATIVA  
ENTREVISTA PARA EL PERSONAL DE LA MUNICIPALIDAD DE ATESCATEMPA,  
JUTIAPA

INDICACIONES: Dentro de un marco profesional y con el objeto de contribuir con la información necesaria para diseñar el Diagnóstico Institucional de la Municipalidad de Atescatempa, sírvase marcar con una "X" donde corresponda, en las siguientes preguntas.

1. ¿Cuenta la Municipalidad con un organigrama Nominal?

SI

NO

2. ¿En que se basan los planes que elabora la Oficina de Planificación Municipal

SI

NO

3. ¿Es apoyado el Alcalde Municipal por el Consejo Municipal y otras dependencias gubernamentales?

SI

NO

4. ¿Cuenta la Municipalidad con el apoyo de ONGS?

SI

NO

5. Los procesos administrativos son llevados a cabo de acuerdo al Código Municipal, Servicio Civil y OIT?

SI

NO

6. ¿Cuenta la municipalidad con un reglamento interno?

SI

NO

7. ¿Cuenta la municipalidad con un Manual de Funciones?

SI

NO

8. ¿Conoce usted la Historia Atescatempa?

SI

NO

9. ¿Conoce usted la historia de cómo se fundó la municipalidad de Atescatempa?

SI

NO

10. ¿Cuenta la municipalidad con fondos propios y el apoyo financiero de los aportes constitucionales?

SI

NO



LICENCIATURA EN PEDAGOGÍA Y ADMINISTRACIÓN EDUCATIVA  
ENTREVISTA PARA EL PERSONAL DE LA MUNICIPALIDAD DE ATESCATEMPA,  
JUTIAPA

INDICACIONES: Dentro de un marco profesional y con el objeto de contribuir con la información necesaria para diseñar el Diagnóstico Institucional de la Municipalidad de Atescatempa, sírvase marcar con una "X" donde corresponda, en las siguientes preguntas.

1. ¿Conoce usted las autoridades municipales del municipio de Atescatempa, Jutiapa?

SI

NO

2. ¿Conoce usted la historia del municipio de Atescatempa, Jutiapa?

SI

NO

3. ¿Sabe usted cuales son las familias primitivas del municipio de Atescatempa, Jutiapa?

SI

NO

4. ¿Considera usted que la relación de los empleados municipales es aceptada por los usuarios de la municipalidad?

SI

NO

5. ¿Considera usted que la municipalidad cuenta con el personal suficiente para atender las necesidades de las personas?

SI

NO

6. ¿Sabe usted de cuantas aldeas se conforma el municipio de Atescatempa, Jutiapa?

SI

NO

7. ¿Sabe usted las colindancias o divisiones del municipio de Atescatempa, Jutiapa?

SI

NO

8. ¿Considera usted que las personas del municipio están educadas para una organización vial?

SI

NO

9. ¿Considera usted que la municipalidad tiene buena relación con otras dependencias públicas que funcionan en la comunidad?

SI

NO

10. ¿Considera usted que la municipalidad es la responsable de dar a conocer los aspectos que hacen historia en el municipio?

SI

NO



EVALUACIÓN DEL PERFIL  
LICENCIATURA EN PEDAGOGÍA Y ADMINISTRACIÓN EDUCATIVA  
LISTA DE COTEJO

INDICACIONES. Escribe "SI" o "NO" en el espacio correspondiente para dar respuesta a lo planteado.

1. ¿Cuenta el Perfil del Proyecto con objetivos establecidos? \_\_\_\_\_
2. ¿Las metas que se persiguen son alcanzables? \_\_\_\_\_
3. ¿El cronograma contempla fechas establecidas para cada actividad a realizar? \_\_\_\_\_
4. ¿La unidad ejecutora cumplió con el aporte económico? \_\_\_\_\_
5. ¿El proyecto beneficiará a la mayor parte de la población? \_\_\_\_\_
6. ¿Fueron establecidos los recursos económicos para la elaboración del proyecto realizado? \_\_\_\_\_
7. ¿Se contemplo dentro del cronograma de actividades la entrega del producto a la institución patrocinante? \_\_\_\_\_
8. ¿Fueron cuantificadas las metas, establecidas en el Perfil del Proyecto? \_\_\_\_\_
9. ¿Desaparece el problema con la ejecución del proyecto? \_\_\_\_\_
10. ¿Se recibió el apoyo de las comunidades para recaudación de información? \_\_\_\_\_

CALIFICACION

10 Puntos=Excelente  
4-5 Puntos=Regular

8-9 Puntos = Muy Bien  
0-3 Puntos= Deficiente

6-7 Puntos= Bien



EVALUACIÓN DE LA EJECUCIÓN  
LICENCIATURA EN PEDAGOGÍA Y ADMINISTRACIÓN EDUCATIVA  
LISTA DE COTEJO

INDICACIONES. Escribe "SI" o "NO" en el espacio correspondiente para dar respuesta a lo planteado.

11. ¿El proyecto se realizó de acuerdo a lo planificado? \_\_\_\_\_
12. ¿Las metas propuestas ha sido alcanzadas? \_\_\_\_\_
13. ¿Se realizaron las actividades en el tiempo estipulado en el cronograma? \_\_\_\_\_
14. ¿La Municipalidad cumplió con lo prometido? \_\_\_\_\_
15. ¿El proyecto suple las necesidades de los beneficiarios? \_\_\_\_\_
16. ¿Alcanzaron los recursos económicos para la realización del proyecto? \_\_\_\_\_
17. ¿Se contemplo un presupuesto adicional para cualquier imprevisto? \_\_\_\_\_
18. ¿Fueron concretadas las metas, establecidas en el la realización del Proyecto? \_\_\_\_\_
19. ¿Desapareció el problema con la ejecución del proyecto? \_\_\_\_\_
20. ¿El proyecto ejecutado llenó las expectativas de la población? \_\_\_\_\_

CALIFICACION

10 Puntos=Excelente  
4-5 Puntos=Regular

8-9 puntos = Muy Bien  
0-3 Puntos= Deficiente

6-7 Puntos= Bien



EVALUACIÓN FINAL  
LICENCIATURA EN PEDAGOGÍA Y ADMINISTRACIÓN EDUCATIVA  
LISTA DE COTEJO

INDICACIONES. Escribe "SI" o "NO" en el espacio correspondiente para dar respuesta a lo planteado.

21. ¿El proyecto fue realizado con el apoyo de la institución? \_\_\_\_\_
22. ¿Se alcanzaron las metas propuestas? \_\_\_\_\_
23. ¿fue efectivo el cronograma de actividades para la realización del proyecto ejecutado? \_\_\_\_\_
24. ¿La Municipalidad aportó los recursos necesarios? \_\_\_\_\_
25. ¿El proyecto suple las necesidades de los beneficiarios? \_\_\_\_\_
26. ¿Se logró la distribución del material impreso? \_\_\_\_\_
27. ¿Se utilizó el apoyo de entidades privadas para la realización del proyecto \_\_\_\_\_
28. ¿Se alcanzaron los objetivos propuestos en la planificación? \_\_\_\_\_
29. ¿Desapareció el problema con la ejecución del proyecto? \_\_\_\_\_
30. ¿El proyecto ejecutado llenó las expectativas de la población? \_\_\_\_\_

CALIFICACION

10 Puntos=Excelente  
4-5 Puntos=Regular

8-9 puntos = Muy Bien  
0-3 Puntos= Deficiente

6-7 Puntos= Bien

## PLAN DE DIAGNÓSTICO MUNICIPAL

### 1. INFORMACIÓN

- 1.1 NOMBRE DE LA INSTITUCIÓN: Municipalidad de Atescatempa
- 1.2 DIRECCIÓN DE LA INSTITUCIÓN: Barrio El Centro Atescatempa, Jutiapa
- 1.3 NOMBRE DEL ALCALDE: Mauricio Contreras Morán
- 1.4 SERVICIOS QUE PRESTA: Servicios de Infraestructura, apoyo a la salud, apoyo a la educación, apoyo al deporte en todas sus comunidades, servicios administrativos.
- 1.5 NOMBRE DEL PLAN: Diagnóstico Institucional de la Municipalidad de Atescatempa, Jutiapa.
- 1.6 NOMBRE DEL EPESISTA: P.E.M. Jaime Estuardo Lucero Mejía
- 1.7 CARNÉ: 200050670
- 1.8 DIRECCIÓN DEL EPESISTA: Aldea Contepeque, Atescatempa, Jutiapa.
- 1.9 CARRERA: Licenciatura en Pedagogía y Administración Educativa
- 1.10 FACULTAD: Humanidades
- 1.11 PLAN. Sabatino
- 1.12 ASESOR: Lic. Everardo Antonio Godoy Dávila

### 2. JUSTIFICACIÓN

En la actualidad la Municipalidad de Atescatempa, Jutiapa, no cuenta con un diagnóstico institucional actualizado, por lo que es necesario que el alumno epesista, realice actividades como la observación, la entrevista, y la aplicación de listas de cotejo, cuestionarios, etc., para recabar toda la información necesaria para diagnosticar la situación de la institución donde realiza su Ejercicio Profesional Supervisado, y tenga como resultado positivo la elaboración de un informe como producto de su investigación.

### 3. OBJETIVOS

#### 3.1 OBJETIVO GENERAL

Observar físicamente el edificio y las funciones administrativas que se realizan, para determinar las condiciones reales de la Municipalidad de Atescatempa, Jutiapa.

### **3.2 OBJETIVOS ESPECÍFICOS**

- 3.2.1 Aplicar los diferentes instrumentos para recabar información de las actividades que se realizan en la institución.
- 3.2.2 Analizar la información recabada para diagnosticar las condiciones reales de la institución.

### **4. ACTIVIDADES**

- 4.1 Observar la infraestructura del edificio.
- 4.2 Observar el desarrollo administrativo del personal.
- 4.3 Observar el desempeño y trato de los usuarios.
- 4.4 Realizar entrevistas orales a los empleados.
- 4.5 Aplicar cuestionarios para recabar información.
- 4.6 Entablar comunicación constante con el Sr. Alcalde Municipal.
- 4.7 Realizar entrevistas a los usuarios.
- 4.8 Analizar documentos que estén a disposición del epesista.
- 4.9 Recabar información.
- 4.10 Analizar la información recabada.
- 4.11 Redactar el Diagnóstico Institucional.
- 4.12 Presentar el Diagnóstico.

### **5. RECURSOS**

#### **5.1 HUMANOS:**

- 5.1.1 Sr. Alcalde Municipal.
- 5.1.2 Miembros del Consejo Municipal.
- 5.1.3 Empleados Municipales.
- 5.1.4 Alumno Epesista.
- 5.1.5 Licenciado Asesor.
- 5.1.6 Usuarios de la Institución.

#### **5.2 MATERIALES**

- 5.2.1 Equipo de computación.
- 5.2.2 Impresoras.
- 5.2.3 Cuestionarios.
- 5.2.4 Fichas de observación.
- 5.2.5 Libros.
- 5.2.6 Acuerdos.
- 5.2.7 Constitución Política de la República.
- 5.2.8 Código Municipal.
- 5.2.9 Folletos.
- 5.2.10 Lapiceros.
- 5.2.11 Papel.
- 5.2.12 Mobiliario.

- 5.2.13 Equipo de sonidos.
- 5.2.14 Cámara fotográfica..
- 5.2.15 Vehículo

### **5.3 FINANCIEROS**

- 5.3.1 Pagados por la Municipalidad.
- 5.3.2 Gestión de iniciativa privada.

## **6. EVALUACIÓN**

6.1 Las actividades se realizaron a través de la observación en la mayor parte de tiempo para realizar el diagnóstico.

6.2 Se utilizaron instrumentos como: listas de cotejo, cuestionarios, entrevistas, para verificar los resultados.

P.E.M. Jaime Estuardo Lucero Mejía  
Epesista

Lic. Everardo Antonio Godoy  
Asesor

# PLAN DE SOSTENIBILIDAD

## 1. PARTE INFORMATIVA

- 1.1. INSTITUCIÓN           Municipalidad de Atescatempa
- 1.2. DIRECCIÓN           Barrio El Centro, Atescatempa, Jutiapa
- 1.3. RESPONSABLE DE LA INSTITUCIÓN   Alcalde Municipal y  
Corporación

## 2. DESCRIPCIÓN

El presente plan tiene como finalidad garantizar la sostenibilidad del proyecto el cual consiste en “Actualización de la Monografía del municipio de Atescatempa, del departamento de Jutiapa”, para contribuir a la divulgación de la historia de la comunidad atescatempense.

## 3. LOCALIZACIÓN DEL PROYECTO

Municipalidad de Atescatempa, Jutiapa ubicada en el barrio El Centro del municipio de Atescatempa, del departamento de Jutiapa.

## 4. JUSTIFICACIÓN

El presente plan tiene como fin actualizar, ampliar y divulgar la información de la Monografía del Municipio de Atescatempa del departamento de Jutiapa, aportando un apoyo más a la labor educativa que se realiza en los diferentes centros escolares del municipio.

## 5. OBJETIVOS

### 5.1. OBJETIVOS GENERALES

Organizar una comisión permanente encargada de actualizar la monografía de Atescatempa, del departamento de Jutiapa.

### 5.2. OBJETIVOS ESPECÍFICOS

- 5.2.1. Actualizar la veracidad de la información recabada para la elaboración de la monografía del municipio de Atescatempa, Jutiapa
- 5.2.2. Actualizar y divulgar la historia del municipio por lo menos cada año, por parte de la municipalidad de la localidad.

## 6. ACTIVIDADES

- 6.1. Organizar una comisión permanente que quede integrada de la siguiente manera:
  - a. Representante de la Comisión de Educación de la Corporación Municipal
  - b. Representante de los COCODES
  - c. Representante de la Supervisión Educativa
  - e. Representante del Magisterio Nivel Medio

## **7. RECURSOS**

### **7.1. RECURSOS HUMANOS**

- 7.1.1. Alcalde Municipal
- 7.1.2. Empleados municipales
- 7.1.3. Usuarios del sistema administrativo edil
- 7.1.4. Directores de centros educativos
- 7.1.5. Líderes comunitarios

### **7.2. RECURSOS MATERIALES**

- 7.2.1. Hojas
- 7.2.2. Cartulinas
- 7.2.3. Cámaras
- 7.2.4. Lápices
- 7.2.5. Computadoras
- 7.2.6. Impresoras
- 7.2.7. Folletos
- 7.2.8. Mobiliario

### **7.3. RECURSOS FINANCIEROS**

- 7.3.1. Todo lo aportado por la Municipalidad de Atescatempa, en efectivo.

P.E.M. Jaime Estuardo Lucero Mejía  
Epesista

Lic. Everardo Antonio Godoy  
Asesor

## PRESENTACIÓN DE LA MATRIZ DE LOS 8 SECTORES

### 1.10.1 | SECTOR COMUNIDAD

AREAS	INDICADORES
1. Geográfica	<p>El municipio de Atescatempa, se ubica al oriente del país, sirviendo de limite fronterizo con la hermana República de El Salvador, dentro de las coordenadas siguientes: Latitud 10°14'30", Longitud 89°44'28" a una altitud de 2,000 a 2,300 pies sobre el nivel del mar. Colinda al norte con Asunción Mita, al sur con Jerez, al este con la República de El Salvador y al oeste con Yupiltepeque. Por la ruta Panamericana, se encuentra a una distancia de 174 kms, de la ciudad capital de Guatemala; de esta a la cabecera departamental de Jutiapa hay 116 kms; de la cabecera departamental hasta San Cristóbal Frontera, hay 50 kms, y de esta hacia la cabecera Municipal de Atescatempa dista 8 kms, por la Ruta No. 5.</p>
2. Histórica	<p>2.1 Primeros Pobladores: Su etimología deriva de las voces pipiles, Atezcatl, que quiere decir " A la Orilla de la Charca" (Atezcatl Orilla, Tencil: Charca) Con relación a su origen hay dos leyendas. Se cuenta que esta fue una ciudad populosa, su cacique era Atezcatl, quien luchó fuertemente por la conservación de su raza especialmente contra el príncipe, Yupiltepec, quien lo engaño proponiéndole un trato, en el cual la princesa Tiu-Cal, hija de Atezcatl, jugó un importante papel. Se dice que cuando ella mojó sus pies en la quebrada, el volcán Chingo, derramo sus aguas que formaron la laguna</p>

de Atescatempa, inundando la ciudad antigua, debiendo trasladarse la ciudad de los pipiles al lugar denominado Jabillal. Ya aquí, una nueva erupción del volcán Chingo, la destruyó completamente emigrando definitivamente su población al lugar en donde se encuentra en la actualidad, sin embargo el imperio pipil terminó cuando su ciudad fue incendiada por los españoles, conservándose aún vestigios de la misma. Otra leyenda cuenta, que en las faldas del “Cerro Las Víboras” del municipio de Atescatempa, se encontraba enclavado un pueblo llamado el Imperio de Atescatel (cuya etimología, es, a la orilla de la Charca).

Era una comunidad cuyos habitantes se dedicaban a la pesca y al cultivo de maíz, tejían y labraban piedra. Su cacique Atezcatl tenía una hija llamada “Teucal”, la cual tenía varios pretendientes y entre ellos, el hijo heredero de “Yupil”, (hoy municipio de Yupiltepeque), y el príncipe hijo del “Mictlán” (hoy Asunción Mita). Teucal prefirió casarse con el hijo de “Mictlán” a quién quería entrañablemente. El príncipe heredero de Yupil, sintiéndose herido en su amor propio, manifestó a su padre la afrenta recibida y este le declaró la guerra a Atescatel. Fue así como se desató una terrible guerra entre estos dos poblados que fueron perdiendo a sus guerreros. La sangre de los fieles y combatientes fueron tiñendo de rojo las aguas de la laguna.

Los dioses castigaron a los guerreros y los convirtieron en peces. Cuenta la leyenda que los peces aun pelean en el fondo del Cerro de las

	<p>Víboras, prueba de ello es que cuando se llena la laguna, brotan los peces a borbotones con evidentes mordidas. Aún existen vestigios cubiertos por la maleza del imperio que radicó en ese lugar.</p> <p>Actualmente la comunidad que cobijó el impero de la bella Teucal es un lugar floreciente localizado a tres kilómetros al sur de Asunción Mita y por ello se dice que entre mitecos y atescatempences hay mucha amistad Atescatempa, figuró adscrito al curato de Jutiapa en el partido de Chiquimula y al adoptarse el sistema de jurados para la administración de justicia de acuerdo al código de Livingston y decretado el 27 de agosto de 1836 se adscribió al circuito de Mita Departamento de Mita. Pasó a la jurisdicción del distrito de Jutiapa, cuando el departamento se dividió en tres distritos para mejorar su administración según lo dispone el decreto del Gobierno del 23 de Febrero de 1848. Por decreto gubernativo del 8 de mayo de 1852, se creó el Departamento de Jutiapa incorporándose el municipio de Atescatempa.</p>
3. Política	<p>3.1 Gobierno local: El Gobierno Municipal, corresponde al Concejo Municipal, el cual es responsable de ejercer la autonomía del municipio. Esta integrado por el Alcalde Municipal, Síndicos y Concejales, todos electos directa y popularmente de conformidad con la Ley. El Alcalde es el encargado de ejecutar y dar seguimiento a las políticas, planes, programas y proyectos autorizados por el Concejo Municipal.</p>
4. Social	<p>4.1 La Ocupación El <b>60%</b> de la población se dedica</p>

	a la agricultura, <b>25%</b> al comercio y el <b>15%</b> restante laboran como empleados del Estado y en la iniciativa privada, actividades que les permiten obtener sus ingresos económicos para el sustento de sus hogares. Por lo regular los hombres realizan los trabajos agrícolas o ganaderos, las mujeres algunas dedicadas a comercio o artesanías y la mayoría a los oficios domésticos.
--	--

Se encontraron los siguientes problemas

Principales problemas del sector	Factores que originan los problemas	Solución que requieren los problemas	Alternativa posible para la solución
La población no conoce con qué municipios, departamento y repúblicas colinda el municipio de Atescatempa, Jutiapa.	Desinformación de las autoridades municipales y educativas del municipio	Informar a la población los aspectos generales del municipio	Elaboración de material geográfico donde se localice el municipio de Atescatempa.
La población no conoce con que municipios, departamentos y repúblicas limita el municipio de Atescatempa.	Desconocimiento de la historia de Atescatempa	Dar a conocer la historia de Atescatempa a través de una monografía	Elaboración de una monografía del municipio de Atescatempa

### 1.10.2 II SECTOR DE LA INSTITUCIÓN

AREAS	INDICADORES
1. Localización geográfica	La Municipalidad de Atescatempa , se encuentra localizada en el centro del municipio. La dirección es Barrio el Centro, Atescatempa, Jutiapa, frente al Banco del Agro y a un costado del parque de la localidad.
2. Localización Administrativa	Cuenta con la dirección de un alcalde municipal, una corporación la cual se formó con miembros del partido político ganador en el municipio y completado por otras personas que pertenecen a las otras organizaciones políticas que participaron en las elecciones. El despacho administrativo se encuentra en la planta alta del edificio municipal, con una espacio físico amplio y ventilado, apto para atender a varias personas a la vez, si se tratase de directivas, cooperativas, o un grupo de personas en partículas.
3. Historia de la Institución	No se obtuvo información-
4. Edificio	El edificio esta construido con block, cuenta con dos plantas donde se ubican las diferentes oficinas de atención al público. En la planta alta se encuentra las oficinas Despacho del Alcalde Municipal, Tesorería, Contabilidad, Oficina Municipal de Planificación, oficina Municipal de Agua, Oficina del Vice Alcalde, Cafetería, espacio físico para Epesistas, sala de espera para audiencias. En la planta baja se cuenta con las oficinas, Secretaría Municipal, registro de ciudadanos, Registro Civil, Bodega, Pila, baños para el público y personal, sala

	de espera para la recepción de documentos.
5. Ambientes y equipamiento (incluye mobiliario, equipo y materiales)	Los espacios físicos que se detallaron en el aspecto anterior, son muy reducidos, por lo que las personas deben de esperar en la sala de espera que también no llena las necesidades de los usuarios, la municipalidad no cuenta con el equipo necesario para la labor administrativas, ya que son pocas las oficinas que cuentan con equipo de cómputo, por lo que la entrega de documentos es muy lenta. No cuenta con los materiales de oficina necesarios para la operación de sus funciones, la municipalidad no cuenta con el mobiliario necesario para las actividades ya que son pocas las cátedras que se encuentran en las oficinas.

Se encontraron los siguientes problemas:

Principales problemas del sector	Factores que originan los problemas	Solución que requieren los problemas	Alternativa posible para la solución
No toda la población conoce las funciones de la municipalidad de Atescatempa.	La desinformación de las autoridades municipales para con los usuarios	Mantener una buena comunicación con los usuarios y la institución	Informar a la población por medio de un programa radial, televisivo o escrito de las funciones que la municipalidad realiza.
La mayor parte de la población desconoce la historia de	No existen documentos que narren como fueron las	Informar a las nuevas generaciones como se fundó el	Elaborar un documento de información que contenga la

fundación de la municipalidad de Atescatempa	primeras funciones de la municipalidad	municipio de Atescatempa y cuales fueron las primeras actividades de la municipalidad	historia de la municipalidad de Atescatempa
--	--	---	---

### 2.7.3 III SECTOR DE FINANZAS

AREAS	INDICADORES
1. Fuentes de financiamiento	La municipalidad cuenta con fondos propios para el desarrollo de sus actividades, en los que se recaudan el cobo de boletos de ornato, cobro de partidas de nacimientos, carnets de cédulas, cobro de arbitrios, etc. recibe también los aportes tales como: aporte constitucional, aporte de petróleo, aporte de fonapaz, y costos de proyectos de los consejos de desarrollo
2. Costos	Los recursos se utilizan para costear los gastos de proyectos, y pago de planillas así como el gasto de funcionamientos de la municipalidad.
3. Control de Finanzas	Las finanzas son controladas y asesoradas por el señor alcalde municipal y consejo, los desembolsos y recepciones las realiza el contador de la institución, siendo fiscalizados por un auditor interno y la Contraloría General de Cuentas.

Se encontraron los siguientes problemas

Principales problemas del sector	Factores que originan los problemas	Solución que requieren los problemas	Alternativa posible para la solución
La municipalidad cuenta con una deuda millonaria	Malversación de fondos y mal manejo de los	Pago de la deuda a mediano plazo por	Recorte en gastos de funcionamiento

	pocos recursos financieros	convenios a quienes se les adeuda	para pagar la deuda, a través, de la elaboración de un nuevo presupuesto municipal
La municipalidad de Atescatempa cuenta con poco presupuesto para su funcionamiento	No se rinden cuentas cabales de los cobros que hace la municipalidad en mercados	Que todas las personas paguen los servicios y arbitrios, así como los impuestos municipales	Elaborar un reglamento interno de la municipalidad donde conste los cobros que la institución hará a la población y negociantes que visitan el municipio

#### 1.10.4 IV SECTOR RECURSOS HUMANOS

AREAS	INDICADORES
1. Personal Operativo	La municipalidad cuenta con personal para brindar los servicios básicos, pero le faltan algunos empleados para el efecto, es necesario que la corporación municipal tome muy en cuenta que no solo se ocupa personal para limpiar las calles sino que para atender mejor a los usuarios.
2. Personal Administrativo	La institución cuenta con personal administrativo como ente principal se encuentra el Alcalde Municipal seguido de su consejo municipal, oficiales y demás personas que se dedican a

	laborar en dicha institución, aportando los servicios de ley a la población del municipio de Atescatempa, del departamento de Jutiapa.
3. Usuarios	La municipalidad de Atescatempa se atienden a todas las personas que necesiten el servicio de ésta institución, siempre que los trámites se encuentren en ley para legalizar los documentos que se extienden, algunos de los usuarios se quejan de algunos empleados por el trato que reciben y la forma que se les atiende.
4. Personal de servicio	La municipalidad cuenta con personal de servicio el cual se divide en conserjes y guardianes, quienes se dedican a la limpieza con el afán de mantener limpios los espacios físicos del edificio y un ambiente agradable, y los segundos mencionados se dedican a cuidar los enseres que se encuentran dentro del edificio.

Se encontraron los siguientes problemas

Principales problemas del sector	Factores que originan los problemas	Solución que requieren los problemas	Alternativa posible para la solución
Existen quejas de algunos usuarios por malos tratos de los empleados municipales	Falta de comprensión por parte de los empleados municipales	Mantener una buena comunicación con los usuarios por parte de los empleados municipales	Capacitar a los empleados municipales con charlas de Ética Profesional y Relaciones Humanas
La institución no cuenta con oficinas	Falta de visión para descentralizar	Creación de oficinas auxiliares en las	Creación y funcionamiento de oficinas

permanentes en las comunidades mas grandes	las funciones administrativas y un bajo presupuesto para contratar personal	comunidades más grandes del municipio	auxiliares, dirigidas por los alcaldes comunitarios
--	---	---------------------------------------	---

#### 1.10.6 VI SECTOR ADMINISTRATIVO

AREAS	INDICADORES
1. Planeamiento	Existe la Oficina Municipal de Planificación OMP. La cual trabaja de la mano con el Alcalde Municipal y Corporación Municipal, dicha oficina es la encargada de planificar las actividades y desarrollo de proyectos que la municipalidad lleva a cabo ya sean éstas a corto, mediano y largo plazo.
2. Organización	La institución esta formada por las personas electas popularmente y algunos miembros de los demás partidos políticos que participaron en la contienda, así también con las personas que trabajan en las diferentes áreas, donde se le prestan los servicios a la población.
3. Coordinación	La municipalidad no cuenta con un informativo para orientar a la población y no tiene un croquis en la planta baja para que los usuarios se guíen para buscar las oficinas, la municipalidad cuenta con una revista de información pero no cubre el 100% de las población para que la información llegue.
4. Control	El control es parte importante de la administración por lo que cada actividad desarrollada debe ser controlada por el alcalde municipal, esto con el fin

	de verificar y evaluar lo que se hace, no se controlan todas las actividades de servicio pues no hay un personal técnico que se dedique solo a controlar las actividades.
5. Supervisión	Los proyectos grandes son los que más se supervisan, pero existen algunas actividades que se ven pequeñas, por lo que se supervisan si alcanza el tiempo, la municipalidad tiene limitaciones en el personal técnico que se puede dedicar a la supervisión de proyectos.

Se encontraron los siguientes problemas

Principales problemas del sector	Factores que originan los problemas	Solución que requieren los problemas	Alternativa posible para la solución
No se le brinda asistencia de servicios básicos a todas las comunidades del municipio de Atescatempa	Sólo se realizan trabajos en mayor parte en el casco urbano y en las vías accesos al municipio	Atender a todas las comunidades del municipio	Elaborar un plan administrativo que contengan las actividades de desarrollo para cada comunidad sin discriminación alguna
No se supervisa todos los servicios que presta la municipalidad de Atescatempa	Falta de personal técnico en la oficina municipal de planificación y unidad técnica	Contratar personal técnico para la supervisión de servicios básicos que presta la municipalidad	Elaboración de un estudio para la contratación y pago salarial del nuevo personal técnico

### 1.10.7 VII SECTOR DE RELACIONES

AREAS	INDICADORES
1. Institución- usuarios	Existen empleados municipales que prestan sus servicios con amabilidad, respetando los horarios de trabajo, pero existen algunos que se muestran indiferentes con las personas por lo que esto hace que la relación de la institución y los usuarios sea no muy aceptable, sin embargo las personas que se les ha atendido de buena manera quedan con el buen deseo de regresar.
2. Institución con otras instituciones	La institución tiene buenas relaciones con otras instituciones tal es el caso de coordinar actividades con el Ministerio de Educación y el Ministerio de Salud Pública apoyando también al Ministerio de Cultura y Deportes.
3. Institución con la comunidad	Muchas personas no confían en las actividades que la municipalidad realiza, esto por la apatía que existe en los trabajadores municipales, como en más de algún policía municipal, por lo que se critica el accionar de éstas personas, hay personas que si se relacionan muy bien con la institución, pero se da casi sólo en el casco municipal no así en las aldeas y caseríos.

Se encontraron los siguientes problemas:

Principales problemas del sector	Factores que originan los problemas	Solución que requieren los problemas	Alternativa posible para la solución
Algunos empleados municipales no brindan mucha	Falta de ética profesional del empleado municipal	Concientizar a los empleados municipales de cual es su	Brindar charlas de administración de personal y

importancia a los problemas o solicitudes de los usuarios		trabajo y forma de servir a los usuarios	relaciones interpersonales a los empleados de la municipalidad
La comunidad rural no confía en los servicios que brinda la municipalidad de Atescatempa	Las promesas de campaña política no se cumplen en los cargos y el actuar de los empleados no es sincero	Demostrar con obras que si se sirve a la comunidad completa	Realizar cabildos abiertos para que la comunidad exponga sus necesidades y saber si la administración es funcional

#### 1.10.8 VIII SECTOR FILOSÓFICO, POLÍTICO, LEGAL

AREAS	INDICADORES
1. Filosofía de la institución	Es servir a los ciudadanos en cualesquiera de las circunstancias en los diferentes servicios que ellos soliciten.
2. Políticas de la institución	No hay información
3. Aspectos legales	La municipalidad de fundamenta en los derechos Constitucionales, el Código Civil, La Ley de Servicio Civil, El Código Municipal, y otras leyes y reglamentos.

Se encontraron los siguientes problemas:

Principales problemas del sector	Factores que originan los problemas	Solución que requieren los problemas	Alternativa posible para la solución
No tiene establecidas las	No tiene establecidas las	Establecer políticas de la	Elaborar un pliego de

políticas de servicio a la comunidad	políticas de servicio a la comunidad	institución	políticas, para fundamentar los objetivos trazados y éstos sean alcanzables
Cuenta con misión y visión pero no las tiene actualizadas en relación al nuevo plan municipal	No se encuentra plasmado en el plan municipal lo que se persigue y para qué y para quién se trabaja	Determinar y actualizar cual es la misión y visión de la institución	Elaborar la misión y visión de la institución, para brindar un mejor servicio y tener mejores resultados

#### 1.10.2 FODA DE LA MUNICIPALIDAD DE ATESCATEMPA.

<b>FORTALEZAS</b>	<b>OPORTUNIDADES</b>
<ol style="list-style-type: none"> <li>1. La Municipalidad es una entidad autónoma</li> <li>2. Cuenta con edificio Propio</li> <li>3. Cuenta con equipo de oficina</li> <li>4. cuenta con un Alcalde, Vice Alcalde, Concejales, Síndicos, Secretarios, Tesorero, Oficiales, Personal de Servicio y alcaldes comunitarios.</li> <li>5. Organización adecuada para cumplir con sus funciones</li> <li>6. Las personas que trabajan poseen experiencia, calidad y profesionalismo.</li> <li>7. Cuenta con mobiliario necesario para el trabajo administrativo</li> <li>8. Cuenta con respaldo legal</li> </ol>	<ol style="list-style-type: none"> <li>1. Participación de Organizaciones gubernamentales y no gubernamentales en el desarrollo de proyectos para las comunidades.</li> <li>2. Capacitaciones al personal de trabajo por parte del concejo municipal, para prestar mejor servicio mas eficiente y eficaz</li> <li>3. Donaciones de granos básicos para las comunidades rurales del municipio por parte de instituciones extranjeras.</li> <li>4. Apoyo financiero de la comunidad internacional para promover el desarrollo del área de cobertura.</li> </ol>

	5. Donaciones de organizaciones europeas
<b>DEBILIDADES</b>	<b>AMENAZAS</b>
<ol style="list-style-type: none"> <li>1. La Municipalidad, no cuenta con presupuesto asignado para el mantenimiento del edificio.</li> <li>2. Carencia de un Reglamento interno en la municipalidad de Atescatempa.</li> <li>3. Carencia de un reglamento para el bombeo y servicio de agua potable</li> <li>4. Insuficiencia de personal administrativo en la municipalidad de Atescatempa.</li> <li>5. Perdida de la divulgación de la historia de Atescatempa.</li> <li>6. Perdida de la historia y aspectos relevantes en el municipio de Atescatempa.</li> <li>7. No se cuenta con un historial de las funciones de la municipalidad de Atescatempa</li> </ol>	<ol style="list-style-type: none"> <li>1. Recorte de personal por falta de fondo económico</li> <li>2. Dificultad en la planificación de proyectos de servicio.</li> <li>3. Retraso en la toma de decisiones para la ejecución de proyecto de beneficio social.</li> <li>4. Proyectos no concluidos según planificación.</li> <li>5. Retraso en el desarrollo social, económico y educativo de las comunidades rurales.</li> <li>6. ONG. OGS e instituciones extranjeras no apoyen a proyectos de infraestructura en las comunidades rurales.</li> <li>7. Recorte de ayuda financiera de países internacionales</li> <li>8. Vecinos de las comunidades atendidos no apoyen a la realización de proyectos.</li> <li>9. Perdida de la historia y aspecto de relevancia en el municipio de Atescatempa.</li> </ol>

ANEXO

CROQUIS DEL MUNICIPIO DE ATESCATEMPA

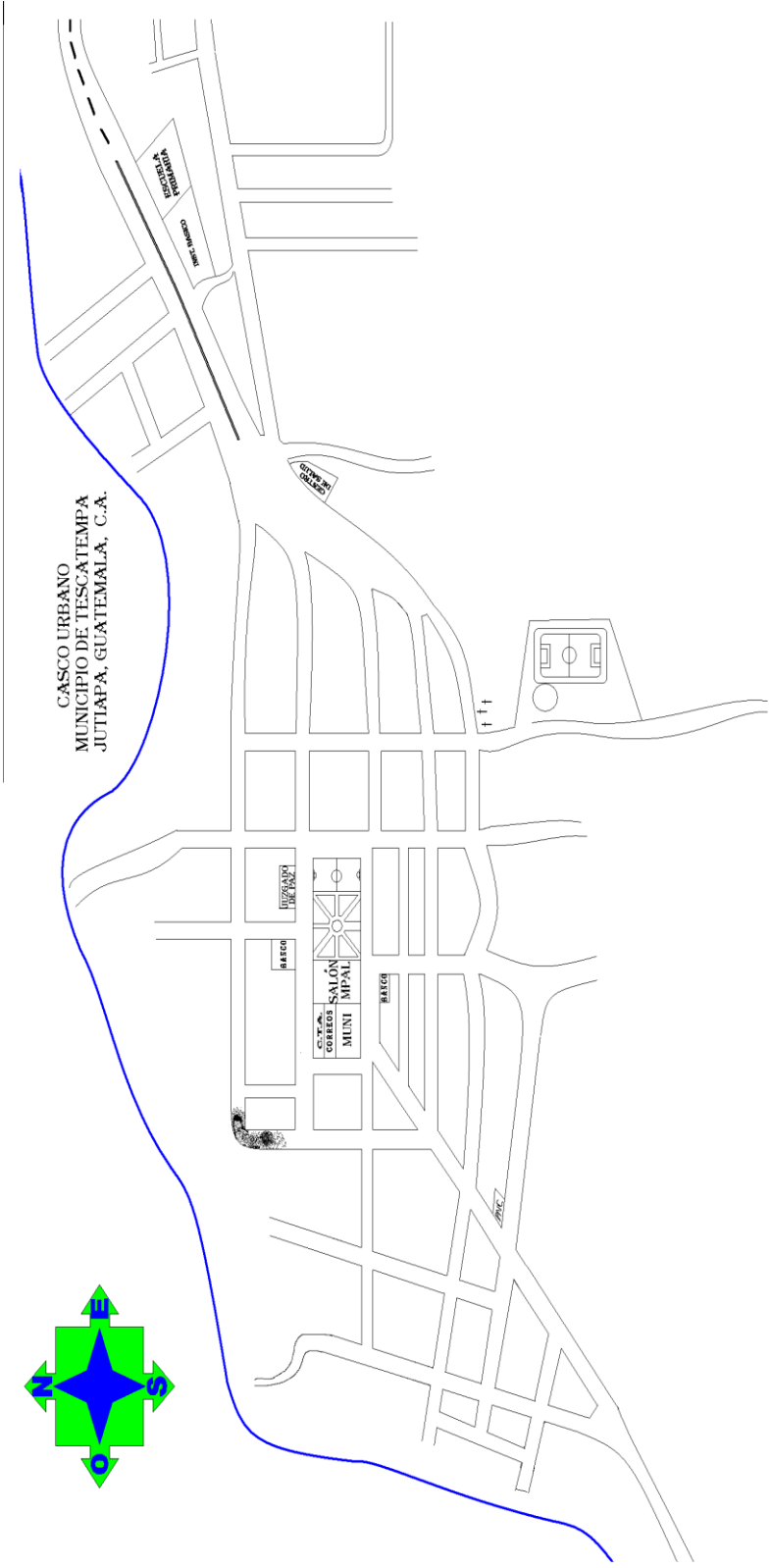

UNIVERSIDAD DE SAN CARLOS  
DE GUATEMALA



FACULTAD DE HUMANIDADES  
"Id y enseñad a todos"  
Guatemala, Centroamérica  
Ciudad Universitaria, zona 12

Guatemala, 13 de agosto de 2009 |

Señores

**COMITÉ REVISOR DE TESIS O EPS**  
Facultad de Humanidades

Atentamente se les informa que han sido nombrados como miembros del Comité Revisor que deberá estudiar y dictaminar sobre el trabajo de tesis ( ) EPS ( X ) presentado para el efecto por el (la) estudiante

**JAIME ESTUARDO LUCERO MEJÍA**

Previo a optar al grado de Licenciado(a) en Pedagogía Administración Educativa.

Título del trabajo:

Actualización de la Monografía del Municipio de Atescatempa del departamento de Jutiapa.

Dicho comité deberá rendir su dictamen en un plazo no mayor de un mes a partir de la fecha.

El Comité Revisor está integrado por las siguientes personas

Lic. Everardo Godoy

Lic. Hugo Lima

Lic. Aída Escobar

A handwritten signature in black ink, appearing to read "M. Teresa Gatica".

Licda. Maria Teresa Gatica

Directora del departamento de Extensión

A large, stylized handwritten signature in black ink, likely belonging to Walter Ramiro Mazariegos Biolis.

Vo.Bo. Lic. Walter Ramiro Mazariegos Biolis  
BECANO

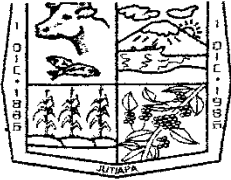

## MUNICIPALIDAD

de Atescatempa, Jutiapa  
Guatemala, C. A.  
Tel.: 7842-8138

of. No.	_____
Ref.	_____
Fecha:	_____

EL INFRASCRITO SECRETARIO MUNICIPAL DE LA MUNICIPALIDAD DE ATESCATEMPA, DEL DEPARTAMENTO DE JUTIAPA.-----

### CERTIFICA:

Que para el efecto ha tenido a la vista el Libro de Sesiones del Honorable Concejo Municipal numero uno guión dos mil ocho (01-2008) en donde aparece el Acta Numero trece guión dos mil ocho (13-2008), obrante a folios ochenta y siete (87) al noventa y uno (91) de fecha martes ocho de Abril del año dos mil ocho, aparece el Punto Décimo, que copiado literalmente dice: -----

**DECIMO:** El señor Alcalde toma el punto sobre tres solicitudes recibidas de parte de los epesistas Ana Marcela Lemus Alfaro, con numero de carne 200251279 en donde elaborara un informe sobre el tema Educación Ambiental de la Universidad de San Carlos de Guatemala, Facultad de Humanidades así mismo el señor Jaime Estuardo Lucero Mejia, con numero de carne 200050670, Facultad de Humanidades, elaborara el tema Monografía de Atescatempa, Randolpho Alfaro Navas, con numero de carne 9451104, Facultad de Humanidades elaborara el tema Educación Vial, **CONSIDERANDO:** que dichos epesistas vendrán a apoyar a la Municipalidad en tan importantes temas **POR TANTO:** el Honorable Concejo Municipal en Unanimidad de votos **ACUERDA:** apoyar incondicionalmente a los Epesistas: Ana Marcela Lemus Alfaro, Jaime Estuardo Lucero Mejia, Randolpho Alfaro Navas, para que puedan elaborar su proyecto antes descrito.-----

**DECIMO CUARTO:** No habiendo mas que hacer constar se da por terminada la presente cinco horas después de su inicio en el mismo lugar y fecha Damos Fe. (fs) José Mauricio Contreras Morán Alcalde Municipal, Santiago Avimael Valladares Rodríguez Sindico primero, Reginaldo Escarate Ramirez sindico segundo, José Medardo Lemus Gómez concejal primero, Douglas Flores Ríos Concejal segundo, Dina Marleny Rivas Concejal tercero, Octavio Guevara Cabrera Concejal cuarto, Samuel Virgilio Padilla Hernández Secretario Municipal.-----

Y PARA LOS USOS LEGALES CORRESPONDIENTES SE EXTIENDE, FIRMA Y SELLA LA PRESENTE EN EL MUNICIPIO DE ATESCATEMPA DEPARTAMENTO DE JUTIAPA EN UNA HOJA UTIL DE PAPEL BOND MEMBRETADO A CATORCE DÍAS DEL MES ABRIL DEL AÑO DOS MIL OCHO.-----

PMP. Samuel Virgilio Padilla Hernández

Secretario Municipal.-

Prof. José Medardo Lemus Gómez

Alcalde Municipal.-

*Una Municipalidad Para Todos*



# MUNICIPALIDAD

De Atescatempa, Jutiapa  
Guatemala, C.A.  
Tel. 7842 - 8138

Of. No. \_\_\_\_\_  
Ref. \_\_\_\_\_  
Fecha: \_\_\_\_\_

EL INFRASCRITO ALCALDE MUNICIPAL INTERINO DEL MUNICIPIO DE ATESCATEMPA, DEL DEPARTAMENTO DE JUTIAPA. -----

## CERTIFICA:

Que para el efecto ha tenido a la vista el Libro de Sesiones del Honorable Consejo Municipal número uno guión dos mil ocho (01.2008) en donde aparece el acta No. veinte guión dos mil ocho (20-2008), obrante a folios ciento noventa y uno (191) al ciento noventa y seis (196), de fecha martes veintiséis de agosto de dos mil ocho, aparece el punto sexto, que copiado literalmente dice: -----

SEXTO: El señor Alcalde da a conocer la propuesta del señor Jaime Estuardo Lucero Mejía, epesista de la Universidad de San Carlos de Guatemala, donde solicita la aprobación de la Comisión Permanente para la revisión y actualización de la Monografía de Atescatempa. CONSIDERANDO: que es necesario que la población conozca los cambios históricos del municipio y que será de gran apoyo para el desarrollo cultural del municipio POR TANTO: El Honorable Consejo Municipal en unanimidad de votos ACUERDA: Apoyar incondicionalmente la propuesta del epesista. Dicha Comisión queda de la Siguiete manera: Representante del Consejo Municipal y Comisión Municipal de Educación el Prof. José Medardo Lemus Gómez Concejal Primero, Representante de los Consejos Comunitarios de Desarrollo la Profa. Iris Onett Muñoz Vásquez, Representante del Magisterio Local Nivel Medio Prof. Guillermo Aníbal Retana Campos, Representante de la Supervisión Educativa PAP Lázaro Orlando González Vásquez. Representante de la Comisión Municipal de Cultura y deporte Prof. Rudy Alberto Alaya Cifuentes. Quienes fueron nombrados en reunión de COMUDE.-----

DECIMO PRIMERO: No habiendo más que hacer constar se da por terminada la presente cuatro horas después de su inicio en el mismo lugar y fecha. Damos Fe. Aparecen las firmas ilegibles de los miembros del Honorable Consejo Municipal.

Y, PARA LOS USOS LEGALES CORRESPONDIENTES SE EXTIENDE FIRMA Y SELLA LA PRESENTE EN EL MUNICIPIO DE ATESCATEMPA, DEPARTAMENTO DE JUTIAPA, A LOS DOCE DÍAS DEL MES DE SEPTIEMBRE DE DOS MIL OCHO.

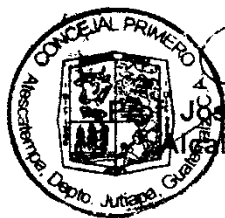

José Medardo Lemus Gómez  
Alcalde Municipal Interino.

---

## Una Municipalidad Para Todos

ATESCATEMPA - CENTENARIA

1,886 - 1,986



# MUNICIPALIDAD

*De Atescatempa, Jutiapa*

*Guatemala, C.A.*

*Tel. 7842 - 8138*

Of. No. \_\_\_\_\_

Ref. \_\_\_\_\_

Fecha: \_\_\_\_\_

EL INFRASCRITO ALCALDE MUNICIPAL INTERINO DEL MUNICIPIO DE  
ATESCATEMPA, DEL DEPARTAMENTO DE JUTIAPA. -----

## HACE CONSTAR:

Que el señor **Jaime Estuardo Lucero Mejía**, con número de Cédula de Vecindad T-21 de Orden y de Registro 65,416 respectivamente. Epesista de la Universidad de San Carlos de Guatemala, Facultad de Humanidades, identificado con carné No. 200050670. Ha cumplido en su totalidad su Ejercicio Profesional Supervisado, realizando el proyecto "**Actualización de la Monografía del municipio de Atescatempa, del departamento de Jutiapa**". Entregando el producto en la presente fecha, por lo que ésta Institución agradece el trabajo realizado por el epesista.

Y, PARA LOS USOS LEGALES CORRESPONDIENTES SE EXTIENDE FIRMA Y SELLA LA PRESENTE EN EL MUNICIPIO DE ATESCATEMPA, DEPARTAMENTO DE JUTIAPA, A LOS DOCE DÍAS DEL MES DE SEPTIEMBRE DE DOS MIL OCHO.

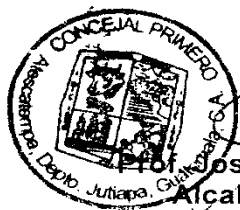

*Prof. José Medardo Lemus Gómez*  
Alcalde Municipal Interino.

---

*Una Municipalidad Para Todos*

ATESCATEMPA - CENTENARIA

1,886 - 1,986

UNIVERSIDAD DE SAN CARLOS  
DE GUATEMALA

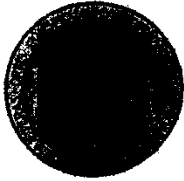

FACULTAD DE HUMANIDADES  
"Id y enseñad a todos"  
Guatemala, Centroamérica  
Ciudad Universitaria, zona 12

Guatemala, 27 de Agosto de 2009.

Licenciada  
María Teresa Gatica Secaída  
Directora del Departamento de Extensión  
Facultad de Humanidades  
Universidad de San Carlos de Guatemala

Señora Directora:

Hacemos de su conocimiento que (el) la estudiante: Jaime Estuardo Lucero Mejía.

Con carné: 200050670 ha realizado las correcciones sugeridas al trabajo de EPS (\*) Tesis ( ),  
titulado: Actualización de la monografía del municipio de Atescatempa, del departamento  
de Jutiapa.

Por lo anterior, se dictamina favorablemente para que se le asigne fecha de **EXAMEN PRIVADO**.

Atentamente,

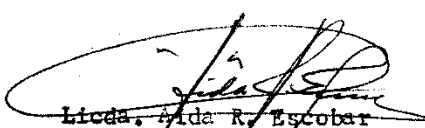
  
Lidia R. Escobar  
Miembro Comisión Revisora  
Nombre y firma

  
Lic. Hugo Lima  
Miembro Comisión Revisora  
Nombre y firma

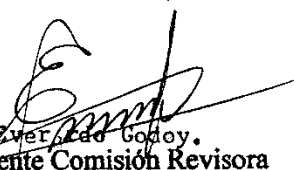
  
Lic. Ever, Cdo Godoy.  
Presidente Comisión Revisora  
Nombre y firma

UNIVERSIDAD DE SAN CARLOS  
DE GUATEMALA



FACULTAD DE HUMANIDADES  
"Id y enseñad a todo"  
Guatemala, Centroamérica  
Ciudad Universitaria, zona 12

Guatemala, 31 de agosto de 2009

Señora  
Secretaria Académica  
Facultad de Humanidades  
Universidad de San Carlos de Guatemala

En virtud de haber concluido satisfactoriamente el trabajo de EPS (X), Tesis ( ),  
titulado

Actualización de la Monografía del municipio de Atescatempa del departamento  
de Jutiapa.

Yo, Jaime Estuardo Lucero Mejía

Carné: 200050670 Dirección para recibir notificaciones: aldea

Contepeque, Atescatempa, Jutiapa

Teléfono: 53028935

Solicito fecha de EXAMEN PRIVADO, previo a optar al grado de Licenciado(a) en:

Pedagogía y Administración Educativa

Atentamente,

  
Firma del solicitante



PROPUESTA DEL PROYECTO DE ACTUALIZACIÓN DE LA MONOGRAFÍA DEL MUNICIPIO DE ATESCATEMAPA A ALCALDE MUNICIPAL, ALCALDES COMUNITARIOS Y DIRECTORES DE NIVEL MEDIO



CORPORACIÓN MUNICIPAL EL DÍA DE APROBACIÓN DE LA PROPUESTA Y LA ELECCIÓN DE LA COMISIÓN PERMANENTE



MOMENTO DE LA CONFORMACIÓN DE LA COMISIÓN PERMANENTE PARA LA ACTUALIZACIÓN DE LA MONOGRAFÍA DE ATESCATEMPA, JUTIAPA



ENTREVISTA ANTE LOS MEDIOS DE COMUNICACIÓN DESPUES DE LA CONFORMACIÓN DE LA COMISIÓN PERMANENTE