

Gilda Yaneth Simón Velásquez

Monografía del Municipio de Samayac, del Departamento de Suchitepéquez

Asesor: Lic. Eddie Shack



Universidad de San Carlos de Guatemala
Facultad de Humanidades
Departamento de Pedagogía

Guatemala, noviembre de 2011

Este informe fue presentado por la autora
Como trabajo del Ejercicio Profesional
Supervisado, Previo a optar el grado de
Licenciada en Pedagogía y Administración
educativa.

Guatemala, noviembre de 2011.

INDICE

CONTENIDO	PÁGINA
Introducción	í
CAPÍTULO I	
DIAGNÓSTICO INSTITUCIONAL	
1.1 Datos generales de la institución	1
1.1.1 Nombre de la institución	1
1.1.2 Tipo de institución	1
1.1.3 Ubicación geográfica	1
1.1.4 Visión	1
1.1.5 Misión	1
1.1.6 Políticas	1
1.1.7 Objetivos	2
1.1.8 Metas	3
1.1.9 Estructura Organizacional	3
1.1.10 Recursos (humanos, físicos, financieros)	3
1.2 Técnicas para realizar el Diagnóstico	5
1.3 Lista y análisis de problemas	5
1.4 Análisis de viabilidad y factibilidad	7
1.5 Problema seleccionado	9
1.6 Solución propuesta como viable y factible	9
CAPÍTULO II	
PERFIL DEL PROYECTO	

INDICE

CONTENIDO	PÁGINA
2.1 Aspectos generales	
2.1.1 Nombre del proyecto	10
2.1.2 Problema	10
2.1.3 Localización	10
2.1.4 Unidad Ejecutora	10
2.1.5 Tipo de proyecto	10
2.2 Descripción del proyecto	10
2.3 Justificación	11
2.4 Objetivos del proyecto	11
2.5 Metas	11
2.6 Beneficiarios (Directos e indirectos)	12
2.7 Fuente de financiamiento y presupuesto	12
2.8 Cronograma de actividades	12
2.9 Recursos (humanos, materiales, físicos, financieros)	14
CAPÍTULO III	
PROCESO DE EJECUCIÓN DEL PROYECTO	
3.1 Proceso de ejecución	15
3.2 Productos y logros	15

INDICE

CONTENIDO	PÁGINA
3.3 Monografía del municipio de Samayac, Suchitepéquez	17
CAPÍTULO IV	
PROCESO DE EVALUACIÓN	
4.1 Evaluación del Diagnóstico Institucional	42
4.2 Evaluación del Perfil del Proyecto	42
4.3 Evaluación de la Ejecución	42
4.4 Evaluación Final	42
Conclusiones	
Recomendaciones	
Bibliografía	
Apéndice	
Anexos	

INTRODUCCIÓN

El ejercicio Profesional Supervisado -EPS- de la Carrera de Licenciatura en Pedagogía y Administración Educativa, es la práctica terminal supervisada y se realiza para mejorar la calidad en el desempeño de su función como administrador de procesos educativos, por tal razón la realización de un proyecto es de suma importancia para todo epesista, tomando en cuenta para su correcta ejecución los diferentes elementos que lo integran, para proceder con la investigación de forma concreta y objetiva.

Para su realización se llevó a cabo el proceso de observación, con el cual se identificó que el municipio de Samayac del departamento de Suchitepéquez, no cuenta con una monografía, por lo que se inició con la recopilación de información que brinda una idea clara de lo que comprende el municipio. Se procedió con base a los requerimientos que integra el EPS. Se solicitó apoyo del señor alcalde por lo que se integraron las dependencias que se encuentran ubicadas en la municipalidad, aportando datos históricos ya suscritos.

Se aplicaron técnicas con su respectivo instrumento, tales como: observación, entrevistas, y análisis documental.

Como constancia del Ejercicio Profesional Supervisado –EPS- se presenta este informe final, cuyo objetivo es hacer una descripción general de todo el proceso de este ejercicio, como evidencia de la experiencia vivida. Este documento contiene información de las actividades realizadas en las cuatro fases del EPS que a continuación se describen.

Capítulo I, Diagnóstico Institucional, contiene información de la institución, nombre, lugar de funcionamiento, ubicación geográfica, análisis de viabilidad y factibilidad y el problema seleccionado.

Capítulo II, Perfil del Proyecto, en el cual se presenta el nombre del proyecto, sus objetivos, metas, tipo de proyecto, unidad ejecutora, recursos, presupuesto, beneficiarios y el cronograma de actividades.

Capítulo III, Ejecución del proyecto, en esta parte del informe se detallan las actividades, resultados, productos y logros que se alcanzaron con la realización del proyecto.

Capítulo IV, proceso de evaluación, consiste en la evaluación de cada una de las etapas del proyecto, realizada en forma continua y sistemática para verificar el logro de objetivos y metas.

CAPÍTULO I

DIAGNÓSTICO INSTITUCIONAL

1.1 Datos generales de la institución

1.1.1 Nombre de la institución

Municipalidad de Samayac del departamento de Suchitepéquez

1.1.2 Tipo de institución

Autónoma y de servicio

1.1.3 Ubicación geográfica

Cantón El Calvario, frente al parque central (no existe nomenclatura).

1.1.4 Visión

Ser una Institución autónoma y eficiente en la prestación de servicios públicos de calidad para sus habitantes, promoviendo el desarrollo social, económico, cultural y ambiental en beneficio de la población, respetando los derechos inherentes a la persona, garantizando confianza y transparencia en la administración de los recursos del municipio.

1.1.5 Misión

Somos una entidad municipal con capacidad técnica instalada, que presta servicios modernos y eficientes, comprometidos a gestionar, promover, programas y proyectos que contribuye a mejorar la calidad de vida de la población del municipio.

1.1.6 Políticas

De conformidad con lo que establece la Constitución Política de la República de Guatemala y el Código Municipal, para obtener y disponer de los recursos y a la vez realizar obras para beneficio de la población el concejo acuerda las siguientes políticas presupuestarias para el ejercicio fiscal.

- Mejorar la recaudación interna (arbitrios, tasa e impuestos, etc.), aplicando controles efectivos, sin perjuicio de la economía de sus habitantes, dentro de un marco de legalidad y justicia.
- Utilizar racionalmente los recursos económicos internos y los provenientes de aportes constitucionales.
- Programar proyectos de desarrollo comunitario, basados en estudios técnicos de priorización de necesidades.
- Fortalecer las áreas de mayor impacto de desarrollo humano, tales como agua potable, drenajes, eliminación de focos de contaminación ambiental, apoyo a la educación, energía eléctrica, mejoramiento y construcción de caminos de acceso a comunidades, etc.
- Coordinar con el gobierno central a través de sus instituciones para lograr los objetivos y las metas que se ha propuesto este gobierno municipal, optimizando los recursos propios para la inversión pública y funcionamiento de la institución.

1.1.7 Objetivos

1.1.8.1 General

Prestar un servicio de calidad a la población para satisfacer sus necesidades básicas como vecino y persona, tomando en cuenta que el municipio está conformado por el 85% de población indígena velando porque los recursos naturales no se sigan dañando.

1.1.8.2 Específicos

- Dar a conocer las actividades que realiza la municipalidad para el beneficio de los habitantes del municipio.
- Conocer las actividades y proyectos a desarrollarse por la Municipalidad del municipio de Samayac Suchitepéquez.
- Evaluar los resultados de las actividades para tomar las decisiones oportunas.

1.1.8 Metas

- Dotar de agua potable y drenaje a todas las comunidades con que cuenta el municipio.
- Mantener los caminos y vías de acceso en buen estado para que en todo el tiempo estén transitables en beneficio de la población.
- Promover de manera permanente y sistemática la participación efectiva, voluntaria y organizada de los habitantes en asuntos municipales.

1.1.9 Estructura Organizacional

(Ver anexos)

1.1.10 Recursos

a) Humanos

- Concejal 1º.
- Concejal 2º.
- Concejal 3º.
- Concejal 4º.
- Síndico 1º.
- Síndico 2º.
- Alcalde
- Tesorero
- Secretaria
- Recepcionista
- Encargado de IUSI
- Conserje
- Policías municipales
- Personal de campo

b) Físicos

El edificio cuenta con los siguientes servicios:

- Alcaldía
- Secretaría
- Dirección de Planificación Municipal
- Oficina Municipal de la mujer
- Tesorería Municipal
- Oficina para cobro del IUSI
- Juzgado de Asuntos Municipales
- Jefatura de Policía Municipal
- Biblioteca
- Sanitarios

c) Financieros

La municipalidad de Samayac Suchitepéquez cuenta con un presupuesto que se recauda por medio de las siguientes fuentes de financiamiento:

- Aporte Constitucional 10%
- Donaciones
- Préstamos
- Ingresos contenidos en el Plan de Arbitrios y Plan de Tasas Autorizadas.
- Aporte IVA-PAZ

1.2 Técnicas utilizadas para el Diagnóstico

Para obtener la información se utilizaron las técnicas siguientes: observación, entrevista a través de los instrumentos correspondientes (fichas y cuestionarios) e investigación documental.

1.2.1 La observación y la entrevista

Fueron las técnicas que se emplearon para recabar la información requerida.

1.3 Lista de Problemas

- Desconocimiento de la cultura y tradiciones de la población.
- Descuido en el servicio de limpieza de las calles.
- Descontrol en el servicio de extracción de basura.
- Limitación de servicios médicos en el puesto de salud.
- Descuido y ausencia de jardinería en el parque central.
- Escasez de canchas deportivas en el área urbana.
- Desorden administrativo.

1.3.1 Análisis de Problemas.

PROBLEMAS	FACTORES QUE LO ORIGINAN	SOLUCIONES
1. Desconocimiento de la cultura y tradiciones de la población	1. desinterés por parte de la municipalidad.	1. Elaboración de monografía del municipio.
2. Insalubridad	1. Descuido del encargado de ornato de la población 2. Falta de atención médica permanente	1. Creación de programa de aseo y concientización de la población. 2. Contratación de un médico de planta.
3. Infraestructura	Poco presupuesto para ejecución de obras de ornato y deporte.	Gestión ante ministerios, ONG, u organizaciones internacionales.
4. Desorden Administrativo	Falta de Manual de Funciones.	Creación de Manual de Funciones

1.5 Análisis de Viabilidad y Factibilidad

Proyecto: Monografía del municipio de Samayac, del departamento de Suchitepéquez

INDICADORES	Opción 1		opción 2	
	SI	NO	SI	NO
Financiero				
¿Se cuenta con suficientes recursos financieros?	X			X
¿Se cuenta con financiamiento externo?	X			X
¿Se cuenta con fondos extra para imprevistos?	X			X
¿Existe posibilidades de crédito para el proyecto?	X			X
Administrativo legal				
¿Se tiene la autorización legal para realizar el proyecto?	X		X	
¿Se tiene representación legal?	X		X	
¿Existen leyes que amparan la ejecución del proyecto?	X		X	
Técnico				
¿Se tiene las instalaciones adecuadas para la ejecución del proyecto?	X		X	
¿Se diseñaron controles de calidad para la ejecución del proyecto?	X		X	
¿Se tiene bien definida la cobertura del proyecto?	X		X	
¿Se cuenta con los insumos necesarios para el proyecto?	X			X
¿Se cuenta con la tecnología apropiada para el proyecto?	X			X
¿Se han definido claramente las metas?	X		X	
¿El tiempo programado es suficiente para ejecutar el proyecto?	X			X

Análisis de Viabilidad y Factibilidad

Proyecto: Monografía del municipio de Samayac, del departamento de Suchitepéquez

INDICADORES	Opción 1		opción 2	
	SI	NO	SI	NO
Mercado				
¿El proyecto tiene aceptación de la comunidad?	X		X	
¿El proyecto satisface una de las necesidades de la comunidad?	X		X	
¿Se cuenta con el personal capacitado para la ejecución del proyecto?	X			X
Político				
¿La institución será responsable del proyecto?	X		X	
¿El proyecto es importante para la institución?	X		X	
¿El proyecto cuenta con el aval del concejo municipal?	X			X
Cultural				
¿El proyecto impulsa la equidad?	X			X
¿El proyecto es trascendente culturalmente?	X			X
Social				
¿El proyecto genera conflicto entre los grupos sociales?		X	X	
¿El proyecto beneficia a la mayoría de la población?	X		X	
¿El proyecto favorece la accesibilidad a la población?	X			X

Opción 1: Desconocimiento de la cultura y tradiciones de la población.

Opción 2: Insalubridad en el municipio.

1.6 Problema seleccionado

Desconocimiento de la cultura y tradiciones de Samayac Suchitepéquez.

1.7 Solución propuesta como viable y factible

Elaboración de la Monografía del municipio de Samayac del departamento de Suchitepéquez.

CAPÍTULO II

PERFIL DEL PROYECTO

2.1 Aspectos generales

2.1.1 Nombre del proyecto

Monografía del municipio de Samayac, departamento de Suchitepéquez.

2.1.2 Problema

Desconocimiento de la cultura y tradiciones de Samayac Suchitepéquez.

2.1.3 Localización

Cantón El Calvario, frente al parque central de Samayac Suchitepéquez.

2.1.4 Unidad Ejecutora

Facultad de Humanidades, Universidad de San Carlos de Guatemala.
Municipalidad de Samayac Suchitepéquez.

2.1.5 Tipo de proyecto

Social-Educativo

2.2 Descripción del proyecto

El proyecto consiste en la elaboración de una Monografía del municipio de Samayac del departamento de Suchitepéquez, el cual contiene la reseña histórica, las principales costumbres, tradiciones, productos básicos, comercio, idiomas, vías de comunicación, ubicación geográfica, entre otros.

Para socializar dentro y fuera de la población se reproducirán 25 copias, utilizando hojas de papel bond tamaño carta de 80 gramos.

2.3 Justificación

Debido al desconocimiento de los datos relacionados con este municipio tales como: origen, costumbres, tradiciones, religión, educación, salud, vivienda, comercio, grupos sociales y otros, se ha creado una idea errónea de su cultura rica en misticismo, por lo que se considera una necesidad elaborar la monografía del municipio, para que pueda ser de utilidad en Centros educativos de diferentes niveles, tanto públicos como privados y a los visitantes y vecinos del municipio, de tal manera que todos sus recursos y atractivos turísticos sean aprovechados, deleitados y admirados por la población en general.

2.4 Objetivos del proyecto

2.4.1 General

Compartir la cultura y tradiciones del municipio de Samayac, Suchitepéquez con vecinos y visitantes.

2.4.2 Específicos

- Elaborar la monografía del municipio de Samayac, Suchitepéquez con base a la información recabada.
- Proporcionar a la comunidad información clara, y actualizada del municipio de Samayac del departamento de Suchitepéquez.
- Brindar un ejemplar de la monografía a las principales autoridades y a los establecimientos educativos del área urbana del municipio.
- Socializar con autoridades municipales, educativas y estudiantes el contenido de la monografía.

2.5 Metas

- Proporcionar 25 ejemplares de la Monografía a la Municipalidad de Samayac, Suchitepéquez.

- Socializar con un grupo de 25 docentes y 25 estudiantes el contenido del documento.

2.6 Beneficiarios

2.6.1 Directos

- Municipalidad de Samayac, del departamento de Suchitepéquez.

2.6.2 Indirectos

- Comunidad
- Visitantes

2.7 Fuentes de Financiamiento y Presupuesto

El Financiamiento será proporcionado por la Tesorería Municipal de Samayac Suchitepéquez.

2.7.1 Presupuesto

No.	Descripción	Total
1.	Viajes realizados al municipio de Samayac	Q. 550.00
2.	Impresiones del informe	Q. 350.00
3.	Fotocopias	Q. 505.00
4.	Empastados	Q. 720.00
5.	Socialización de la Monografía, presentación, alquiler de cañonera, sillas y refacción de los asistentes	Q. 825.00
6.	Limpieza del salón municipal	Q. 50.00
7.	Gastos imprevistos	Q. 200.00
Total de inversión		Q. 3200.00

2.8 Cronograma de actividades de ejecución del proyecto

Año 2011

No	ACTIVIDADES	MES	JULIO				AGOSTO				SEPTIEMBRE					
		Semana	1	2	3	4	1	2	3	4	1	2	3	4		
		Responsable														
1.	Presentación ante las autoridades municipales	Epesista														
2.	Elaboración de instrumentos para recolectar datos	Epesista														
3.	Entrevista con el Alcalde municipal	Epesista														
4.	Redacción del plan de Diagnóstico	Epesista														
5.	Revisión	Asesor														
6.	Elaboración del perfil	Epesista														
7.	Ejecución del Proyecto	Epesista														
8.	Revisión	Asesor														
9.	Impresión, reproducción y socialización del proyecto	Epesista														
10.	Redacción del informe final	Epesista														

2.9 Recursos

2.9.1 Humanos

- Asesor
- Autoridades del municipio
- Directores de centros educativos
- Epesista

2.9.2 Materiales

- Hojas de papel bond
- Impresora
- Fotocopias
- Empastados
- Equipo de computación
- Cañonera
- Cámara fotográfica
- Fotografías
- Vehículo
- Sillas

2.9.3 Físicos

- Edificio de la municipalidad
- Salón municipal
- Instituciones educativas
- Centro de salud
- Iglesia católica

2.9.4 Financieros

- Aporte municipal
- Aporte de la epesista

CAPITULO III

PROCESO DE EJECUCIÓN DEL POYECTO

3.1 Actividades y resultados

No.	ACTIVIDADES	RESULTADOS
1.	Presentación ante autoridades municipales.	Autorización para realizar el proyecto en la municipalidad
2.	Elaboración del plan de diagnóstico.	Obtención de guía para detectar necesidades de la institución.
3.	Elaboración y aplicación de instrumentos de investigación.	Adquisición de información clara y actualizada del municipio.
4.	Entrevista con el concejo Municipal y Alcalde.	Obtención de información respecto a la forma de administrar.
5.	Visita a la comunidad.	Identificación de las vías de acceso y cultura del municipio.
6.	Redacción del informe.	Entrega de informe al asesor.
7.	Revisión del informe.	Corrección del contenido y presentación del mismo.
8.	Redacción final del informe de Ejercicio Profesional Supervisado.	Entrega del proyecto
9.	Socialización	Entrega de ejemplares reproducidos.

3.2 Productos y logros

3.2.1 Productos

Se elaboró la monografía del municipio de Samayac del departamento de Suchitepéquez.

Reproducción de 25 ejemplares de la monografía.

Presentación de la monografía a las autoridades municipales y educativas.

3.2.2 Logros

- Se obtuvo información válida y confiable del municipio de Samayac Suchitepéquez.
- Distribución de la monografía.
- Se benefició a las autoridades, población estudiantil y visitantes.

Gilda Yaneth Simón Velásquez

Monografía del Municipio de Samayac, del Departamento de Suchitepéquez



Guatemala, noviembre de 2011

INDICE

CONTENIDO	PÁGINA
Introducción	í
Justificación	1
Objetivos	1
Monografía del municipio de Samayac, Suchitepéquez	
1. Aspectos históricos	2
2. Idioma	3
3. Datos geográficos	3
3.1 ubicación	3
3.2 Extensión territorial	3
4. Datos climatológicos	
4.1 Altura	3
4.2 Clima	3
4.3 Topografía	4
4.4 Hidrografía	4
5. Vías de comunicación	
5.1 Distancias	4
5.2 Transportes	4
6. Integración territorial	
6.1 Cantones	5
6.3 Fincas	5

	CONTENIDO	PÁGINA
7.	Sector Educativo	
	7.1 Nivel primaria, área urbana	6
	7.2 ciclo básico, área urbana	6
	7.3 Ciclo diversificado, área urbana	6
8.	Aspectos de salud	
	8.1 Centro de salud	7
	8.2 Recurso Humano	7
	8.3 Atención que presta	7
	8.4 Mortalidad	8
	8.5 Enfermedades	8
	8.6 Población	9
9.	Aspecto económico	
	9.1 Principales cultivos	9
	9.2 Ganadería	10
	9.3 Pecuarios	10
	9.4 Trabajos artesanales	10
10.	Fauna y flora	
	10.1 Fauna	10
	10.2 Flora	10
11.	Religión	11
12.	Folklore	
	12.1 días festivos	12
	12.2 Comida Regional	16

CONTENIDO	PÁGINA
12.3 Trajes regionales	16
12.4 Bailes Regionales	16
12.5 Instrumentos musicales	17
Costumbres	
13.1 Forma de casamiento	18
13.2 El presente del Chip	19
13.3 Cofradías	20
Esoterismo	22
Servicios públicos	
15.1 Edificio Municipal	23
15.2 Correos	23
15.3 Restaurantes y hoteles	23
15.4 Policía Nacional Civil	23
15.5 Agua Potable	24
15.6 Energía Eléctrica	24
15.7 Centro de salud	24
15.8 Juzgado de paz	24
15.9 Bomberos	24
15.10 Mercado	24
Medios de comunicación	25
Centros Comerciales	25

	CONTENIDO	PÁGINA
18	Agencias bancarias	25
19	Gasolineras	25
20	Etnias	25

INTRODUCCIÓN

La monografía es un estudio que se realiza a un tema específico, en este caso al Municipio de Samayac, del departamento de Suchitepéquez. En este apartado se describe la historia, idiomas, datos geográficos, climatológicos, vías de comunicación, integración territorial, aspectos educativos, de salud, económicos, culturales, musicales, folklóricos y sus principales y más reconocidas tradiciones formando en conjunto la cultura de este bello municipio.

Es de vital importancia tener conocimiento de la cultura de nuestro país, especialmente de los lugares que pertenecen a nuestra región geográfica dentro del país, para fortalecer la identidad nacional y cultural en niños, jóvenes, y personas visitantes, de esta manera se contribuye a realzar nuestra belleza multicultural y el orgullo de ser guatemaltecos.

Se espera cooperar en la satisfacción de las necesidades de la población estudiantil del departamento de Suchitepéquez, así como de entidades gubernamentales y no gubernamentales y de personas en general que buscan obtener datos culturales del municipio.

Esta monografía contiene la recopilación de algunos datos de autores que han escrito al respecto, de tal manera que se espera que sea motivo de consulta y de agrado de los habitantes del municipio de Samayac, Suchitepéquez.

JUSTIFICACIÓN

La poca información respecto al municipio de Samayac, del departamento de Suchitepéquez promovió la necesidad de elaborar la monografía, ya que es imprescindible que la población y visitantes conozcan su riqueza cultural: sus tradiciones, costumbres, actividad económica y demás datos importantes que engrandecen este bello lugar.

La monografía brinda información que ha sido cuidadosamente recabada por medio de la aplicación de técnicas de investigación, con el fin primordial de transmitir a propios y extraños información veraz y actualizada de este lugar, para fortalecer la identidad de sus propios habitantes y promocionar su contenido como un atractivo al turista nacional e internacional.

OBJETIVOS

General:

Compartir información del municipio de Samayac, Suchitepéquez a visitantes, como a vecinos de la localidad.

Específico:

Distribuir ejemplares de la monografía del municipio a las autoridades municipales y educativas.

Monografía del Municipio de Samayac, del Departamento de Suchitepéquez



1. Aspecto histórico

Antes de la conquista Samayac ya era una ciudad importante, sede de los sacerdotes del reino Zutuhil y Quiché; quienes vivían en constantes guerras con los Cachiqueles, a quienes finalmente vencieron.

El Nombre SAMAYAC, proviene de las voces quichés: Tzam = nariz, y Yac = Gato de Monte, significado: Nariz de Gato de Monte.-

Durante la época colonial se llamó al municipio San Francisco Samayaque y también nuestra señora de Concepción de Samayaque. Al declararse los pueblos del territorio del Estado de Guatemala el 11 de octubre de 1,825, Samayac pasó a ser parte del distrito número 11 correspondiente a Suchitepéquez.

Samayac, fue fundado el 13 de agosto de 1,838 y su vida administrativa se inició el 1 de enero de 1,877. El 9 de diciembre de 1922 fue elevada su cabecera municipal a la categoría de Villa.

2. Idiomas

Todos los habitantes se expresan en español (castilla) y los indígenas en su mayoría, también hablan el idioma quiché.

3. Datos geográficos

3.1 Ubicación

Samayac, es uno de los 20 municipios del departamento de Suchitepéquez, situado en el Sur-occidente del país, se localiza dentro de las colindancias siguientes: al NORTE: Municipio de San Pablo Jocopilas (Suchitepéquez) y Santa Catarina Ixtahuacán, (Sololá); ESTE: San Antonio, San Bernardino y San Pablo Jocopilas;(Suchitepéquez) al SUR: Mazatenango y San Bernardino,(Suchitepéquez) y al OESTE: San Francisco Zapotitlán (Suchitepéquez).

3.2 Extensión territorial

Tiene una extensión territorial de 16 kilómetros cuadrados.

4. Datos climatológicos

4.1 Altura

El municipio tiene alturas oscilantes entre 620 mts. sobre el nivel del mar y la cabecera municipal está a 2,067 pies sobre el nivel del mar.

4.2 Clima

Por Su ubicación en la costa su clima es cálido.

4.3 Topografía

La topografía del municipio es semi- quebrado, la tierra es fértil, propia para la agricultura.

4.4 Hidrografía

Regada por varios pequeños ríos que cruzan su jurisdicción denominados, Tzé, Zarza, Bolas, Nimá, Pumá, Piscún, Quilá e Ixtacapa.

5. Vías de Comunicación

5.1 Distancias

Samayac está ubicado a 9 kilómetros de la cabecera departamental que es Mazatenango y a 158 kilómetros de la ciudad capital de Guatemala.

Cuenta con varias vías de acceso, entre ellas: una de terracería y una adoquinada desde la ciudad de Mazatenango y la Carretera CA 2; Una de terracería desde el municipio de San Francisco Zapotitlán, un acceso de terracería por el municipio de San Bernardino, otro por el municipio de San Pablo Jocopilas y uno por el Cantón Rural San Antonio Ixtacapa desde la carretera CA 2.

5.2 Transporte

Buses extraurbanos, moto-taxis, y taxis.

6. Integración Territorial

El municipio está conformado por una población urbana denominada “VILLA DE SAMAYAC” la que tiene cantones urbanos.

6.1 Cantones

- Santo Domingo
- San Antonio
- Concepción
- El Calvario
- El Tambor
- San Antonio Nima I
- San Antonio Nima II
- Buena Vista
- San Francisco Pumá
- San Francisco Nima
- Puma
- Quilá
- Chiguaxte.
- San Antonio Ixtacapa

6.2 fincas

- **PARRAXE, S.A.** Ubicada a orillas de población, produce café, hule y cacao.
- **LA ESMERALDA:** Propiedad: Pedro Rodas, produce café y hule.
- **IXCANALERO.** Propiedad: Carlota Ramírez Jerez, produce café y banano.
- **SAN JOSE LA UNION,** Propiedad: Augusto Chang, produce café y caña.
- **LOS ENCANTOS** Propiedad: Carlos Alfonso Fanful, produce café y banano.
- **LA MENCHURRIAS:** se encuentra abandonada.
- **EL COROZO:** Propiedad: Margarita de Ramírez, producción de caña de azúcar y café.
- **OQUENDO:** Propiedad Elsa Margarita Ramírez, producción de café.

7. Sector Educativo

Existen establecimientos educativos del Nivel primaria, área urbana y rural; ciclo básico, área urbana y rural.

7.1 Las escuelas de educación primaria del municipio son:

Escuela Oficial Urbana Mixta, Cantón Santo Domingo.

Escuela Oficial Urbana Mixta, Cantón Puma.

Escuela, Oficial Urbana Mixta, Cantón Concepción.

Escuela, Oficial Mixta Vespertina, Santo Domingo.

Escuela Oficial Rural Mixta, Cantón Quila.

Escuela Oficial Rural Mixta, Cantón Chiguaxte.

Escuela Oficial Rural Mixta, Cantón San Antonio

7.2 Institutos de Educación básica

Instituto Básico por Cooperativa, Cantón San Francisco Puma.

Instituto Tele Secundaria, Cantón Chiguaxte.

Instituto Básico Experimental Nacional, Cantón Santo Domingo.

Establecimientos educativos del sector privado que ofrecen sus servicios brindando educación de todos los niveles educativos.

Colegio IDEAS, ubicado en Cantón Calvario.

Colegio Concepción, ubicado en Canton Santo Domingo.

Colegio Nueva Generación

8. Aspectos de salud

8.1 Centro de salud

El municipio de Samayac cuenta con un centro de salud, con edificio propio, del cual se detalla a continuación su aspecto de servicio.

8.2 Recurso humano

- 1 médico
- Auxiliar de Enfermería (pagada por la municipalidad)
- Técnico de salud (facilitador institucional)

8.3 Atención que presta

- Vacunación contra enfermedades inmuno prevenibles como: sarampión, rubeola, paperas, tos ferina, difteria, tétano, hepatitis B.
- Planificación familiar.
- Control de niños sanos.
- Control prenatal
- Malaria
- Dengue
- Tuberculosis
- Capacitación a comadronas
- Nacimientos
- Saneamiento del medio ambiente
- VIH, SIDA

8.4 Mortalidad

Las enfermedades más comunes que causan la muerte son las siguientes:

- Fiebre
- Infecciones respiratorias
- Infecciones intestinales
- Paro cardíaco
- Diabetes
- Bronconeumonía
- Cirrosis
- Cáncer

8.5 Enfermedades que se presentan en el municipio

- Infecciones respiratorias agudas
- Anemia
- Infecciones de la piel
- Amebiasis
- Parasitismo intestinal
- Desnutrición proteico-calórica
- Conjuntivitis
- Resfriado común
- Amigdalitis
- Infección intestinal
- Infección urinaria
- Fuego bucal

8.6 población

De conformidad con el último reporte recibido del INE, el municipio tiene una población de 21973 habitantes, de los cuales el 49% son hombres y el 51% son mujeres, según el índice de crecimiento.

9. Aspecto económico

Por su ubicación geográfica, Samayac, es el centro de mercado más importante de la región con excepción de Mazatenango, muchos comerciantes acuden a efectuar sus transacciones comerciales en este municipio, en donde sus habitantes también comercian con café en sus diferentes formas (pergamino, oro, cereza, etc.), lo que genera economía al municipio, sus mujeres y hombres son laboriosos y cada día se ven en los diferentes mercados de la república vendiendo sus productos.

9.1 Principales cultivos

La agricultura es la base de la economía del municipio, siendo sus principales productos, el café, cacao, caña de azúcar, banano, plátano, y frutas tropicales. Como cultivos temporales se produce: maíz, frijol, yuca, camote, etc.

9.2 Principales cultivos

Naranja

Limón criollo

Limón persa

Chico

Cushin

Nance

Tamarindo

Aguacate

Mango

9.3 Ganadería

Los habitantes del municipio se dedican a la crianza de ganado, cerdos de engorde y aves de corral.

9.4 Trabajos artesanales

Se realizan trabajos de talabartería, tejeduría, jabonería, curtiembre.

La artesanía se ha convertido en base fundamental de la economía, pues la industrialización del cuero del ganado y de serpientes en la elaboración de cinchos, bolsos, gorros, diademas, ganchos para el cabello, vainas para machetes, sillas de montar etc., ha dado lugar a la exportación de esos productos hacia muchos países.

10. Fauna y flora

10.1 Fauna

En lugares alejados de la zona urbana se pueden encontrar iguanas, gato de monte, armadillos, tecolotes, lechuzas, tacuazines, ardillas, tortugas, murciélagos y otros animales propios del lugar.

10.2 Flora

En el municipio se pueden hallar especies de árboles maderables y no maderables como: cedro, caoba, hormigo, palo blanco, matilisguate, ceiba, volador, conacaste, madre cacao, palo jote, pata de burro, guarumo, palo de iguana, almendro, etc.

11. Religión

11.1 Católica

Es la predominante en la población, tiene un imponente templo tipo colonial declarada Monumento Nacional. Cuenta con otras dos iglesias pequeñas denominadas de “El Calvario” y la de “Justo Juez”. Las imágenes más veneradas son las de la Virgen de Concepción tiene el título de PATRONA DE SAMAYAC y en cuyo honor se celebra la feria titular del municipio el 8 de diciembre. La imagen de JUSTO JUEZ a la que se le atribuyen muchos milagros es venerada, y en su honor se celebra la fiesta de la romería del Tercer Viernes de Cuaresma. La imagen de Esquipulas cuya celebración se realiza el 15 de enero.



Fachada de la iglesia católica de Samayac

11.2 Evangélica

En los últimos años ha cobrado bastante credibilidad y cuenta con muchas congregaciones como: Sala Evangélica, Iglesia de Dios, Pentecostés, Adventista, Príncipe de Paz, Presbiteriana, Ministerios ELIM. Algunas tienen templos construidos y otras utilizan casas particulares.

12. Folklore

12.1 Días festivos

Al igual que en los demás pueblos, aquí también se celebran fiestas pertenecientes al santoral español como: año nuevo, también de índole nacional como la independencia, y navidad entre otras.

Cada cantón del área urbana dedica un día festivo de acuerdo a la celebración del santo que poseen.

Cantón El Calvario 15 de enero, en honor al Cristo de Esquipulas.

Cantón San Antonio, 13 de junio en honor a San Antonio de Padua.

Cantón Santo Domingo, 4 de agosto en honor a Santo Domingo de Guzmán.

Cantón Concepción, 15 de agosto, celebran el día de su fundación. Además de tener a su cargo la actividad de “Los Judíos” que se lleva a cabo el viernes santo, representando la pasión de Cristo, mezclada con tradiciones propias del lugar.



Altar en honor al milagroso Cristo de Esquipulas.

La imagen de JUSTO JUEZ a la que se le atribuyen muchos milagros es venerada, y en su honor se celebra la fiesta de la romería del Tercer Viernes de Cuaresma.



En el mes de junio de cada año, se celebra el corpus christi, con la participación de los fieles católicos en todas las actividades de conmemoración y procesión por las principales calles de la localidad.

Durante esta celebración se lleva a cabo la quema de ranchos, baile del tun y se elabora un altar en cada uno de los cantones,



Eucaristía celebrada en el día de corpus crhisti.



Procesión del corpus crhisti, al salir de la iglesia católica.



Tradicional quema del rancho, en el día de Corpus Christi

La fiesta titular que se celebra del 4 al 8 de diciembre, siendo el 8 el día principal en honor a la Purísima Concepción de María, patrona de la localidad, siendo una de las imágenes más veneradas por los pobladores.

La celebración de esta feria titular se lleva a cabo con elección de reinas del municipio, juegos mecánicos, y pirotécnicos.

Como parte de la fe religiosa, el día de la virgen de concepción los niños y niñas realizan su primera comunión para formar parte de la comunidad católica.



Procesión de la imagen de la virgen de concepción.



Primera comunión, día de la virgen de concepción.

12.2 Comida Regional

El platillo típico es el “Chojín” que se elabora especialmente el día ocho de diciembre, que consiste en carne chojineada con recado hecho de especias, se come acompañado de tamalitos de masa de maíz, se sirve en una escudilla de barro y sin utilizar cubiertos y como bebida se toma el fresco de pinol.

12.3 Trajes Regionales

El traje típico o regional de Samayac Suchitepéquez en las habitantes indígenas es el corte típico negro que se asegura a la cintura con un chongo y blusa blanca, portando habitualmente el paño típico.

Los hombres usan pantaloncillo blanco, generalmente de manta y un paño o zut colocado en la espalda.

12.4 Bailes Regionales

Por ser un pueblo mayoritariamente indígena, Samayac conserva muchas tradiciones ancestrales y creencias antiguas. Se realiza el baile del tun y del venado que son bailes autóctonos y mitológicos que se llevan a cabo en el día de Corpus Cristi.

Durante las fiestas patronales se realizan los bailes de La Conquista y “Los moros” con motivo de la feria titular de Concepción en el mes de diciembre se realiza el FESTIVAL FLOKCLORICO NACIONAL DEL SUR, organizado por el Comité Cultural “Tzamay”, grupo que además proyecta al municipio en el teatro. A esta actividad vienen delegaciones indígenas de todas partes del país, representando a las bellezas indígenas de la república. En esa ocasión se lleva a cabo la investidura de la señorita NIM ALI RE TZAMAY que significa “Gran Mujer de Samayac”.



Nim Ali Re Tzamay, vistiendo traje regional.

12.5 Instrumentos Musicales

Durante las celebraciones de las distintas fiestas se ejecutan instrumentos como:

- La marimba
- El tambor,
- El tun
- La chirimía
- La tortuga
- El pito de barro, que se utiliza para las posadas navideñas.



Ancianos del pueblo ejecutan el tun y la chirimía durante los principales días de la Semana Santa y otras actividades importantes.

13. Costumbres

13.1 Forma de casamiento

Quines todavía guardan sus costumbres llevan a cabo el enamoramiento en forma tradicional, acostumbran hacer tres pedidas de la novia.

Al inicio del enamoramiento el muchacho se levanta muy temprano para ver a la futura novia cuando va al molino, o al mercado. El muchacho le habla a ella y si no le responde la agarra del chongo del corte o paño hasta que ella escucha. Después de pasado algún tiempo ella lo acepta y se ven durante las mañanas a la hora de ir a hacer mandados.

Después de transcurrir un tiempo deciden casarse y para eso, el muchacho y su familia deben realizar las pedidas esperando un tiempo prudencial para programar la ceremonia de casamiento.

A la primera pedida le llaman "PERMISO" consiste en que el novio va acompañado de sus padres y un anciano encargado de hablar por el novio ante los futuros suegros, el anciano es una persona que sabe mucho.

En la segunda pedida se llevan testigos, y la familia del novio lleva una o varias cajas de aguas gaseosas para las personas presentes.

A la última pedida le llaman "REMATE" y ese día los padres del novio van a fijar la fecha de la boda, se acostumbra llevar a los padres de la novia canastos con comida para cenar todos juntos.

El día del remate se decide la fecha del casamiento que debe tener seis o siete meses de plazo.

El casamiento debe fijarse para un día sábado, ocho días antes de la boda se debe entregar el repuesto a la familia de la novia el cual consiste en canastos de pan, chocolate, aguas gaseosas, cervezas o licor y aves de corral. El día anterior la familia del novio debe enviar carne para que coman los familiares de la novia que se reúnen en la casa para hacer los últimos preparativos de la boda.

Un día después del casamiento se reúnen las familias para destapar los regalos que recibieron los recién casados.

Al resultar embarazada la joven, la suegra debe buscar a la comadrona que la atenderá y debe vigilar que la visite cada 15 días durante los nueve meses del embarazo.

13.2 El presente del chip

Se tiene por costumbre irle a dar la bienvenida al mundo al “Chip”; esta costumbre se refiere a que cuando nace un niño, llegan todos los vecinos, amigos y familiares de los padres del niño nacido, a quien llevan regalos como: pañales, camisitas, juguetes, etc. También llevan regalos a la madre como: frijol, maíz, arroz, azúcar, carne, jabón, huevos, gallinas, pan y chocolate. Las personas que llegan a conocer al nuevo miembro de la familia ayudan en la casa a la preparación de los alimentos de la madre, así como se pone en el cuidado de prepararle a la “parturienta” sus bebidas de alucema, panecito y aguas de vegetales para el mejor alentamiento y para producir leche.

Las vistas de amigos y familiares duran los cuarenta días de guardar que permanece en cama la mamá.

También para estas ocasiones se tiene por costumbre invitar a los amigos de los padres del recién nacido a lavar la ropa, sin importar el día o la hora del nacimiento, los invitados deben asistir.

13.3 El Bautizo

En el municipio de Samayac se acostumbra bautizar a los niños en la fe católica al cumplir su primer año de vida, para esta celebración se prepara comida para todos los invitados.

13.3 Cofradías

Las cofradías traídas por los españoles a Guatemala; son el reflejo de las costumbres españolas.

Aunque las cofradías no son nativas de Guatemala, han adoptado los usos costumbres de nuestros antepasados indígenas como por ejemplo el significado mágico del recibimiento y traspaso de las cofradías.

En Samayac y casi la mayor parte de los municipios de Suchitepéquez, las cofraías tienen similar integración, finalidad, administración y estructura; alcaldes de cofraías, mayordomo, chajales, capitanas, etc.

Para el día de la imagen, los cofrades preparan altar y el queman incienso; preparan comida para recibir a los invitados o visitantes, además de amenizar la casa con música, tun y Chirimía.

En el municipio funciona una cofradía, que se reorganizó en el año de 2005, la cual está integrada por la Asociación de Ancianos Cofrades, tienen a su cargo las imágenes de San José, Santiago y la patrona es La Virgen María.

Por el momento se está tramitando por medio de Ministerio de Cultura y Deportes la recuperación de las imágenes de San Jerónimo, Sacramento y Pensamiento, imágenes que permanecen a cargo de personas ajenas a la cofradía.



Imagen de la Virgen María, patrona de la cofradía



Imagen de Santiago



Imagen de San José



Los ancianos de la localidad ejecutan el tún el día de celebración de las imágenes de la cofradía

14 Esoterismo

Hace muchos años en este lugar se reunían hechiceros y brujos para hacer sus trabajos y conjuros, dando lugar a que este municipio se conociera como la tierra de los brujos o la magia, actualmente cuentan que a cada 2 viviendas hay un brujo o hechicero.

Existen varios centros donde se practica el espiritismo, consistente estos en dar protección espiritual y sanar enfermedades a través de influencias de poder. La hechicería o brujería es la práctica mas acostumbrada de Samayac, y se busca a los “Brujos” para quitarle o hacerle mal a alguna persona, o solicitar ayuda en los negocios.

La fama de Samayac por estas prácticas costumbristas de fe ha cruzado las fronteras patrias, recibándose visitas de personas de México, El Salvador, Honduras y otros países, en busca de sanidad o protección. En la actualidad aún se celebran ritos mayas y hechiceros continuamente, realizando quemados y conjuros.

15. Servicios Públicos

15.1 Municipalidad

En este edificio se ubican las dependencias municipales: Alcaldía, Secretaría, Tesorería, Oficiales, Jefatura de Policía Municipal, La oficina para el cobro del I.U.S.I (Impuesto Único sobre Inmuebles) así como la Biblioteca Popular “Arenys Solidari” una de las más implementadas del departamento, en cuanto a libros de consulta y otros, así como el contar con televisor y video para la videoteca.

15.2 Correos y telégrafos:

Es dependencia del Ministerio de Comunicaciones, ubicado en un edificio construido por la Dirección de Obras Públicas en un predio municipal, actualmente este servicio se privatizó y lo presta la empresa “EL CORREO”.

15.3 Hoteles y restaurantes

Hotel San Francisco, ubicado en San Francisco Puma.

Hotel la Paz, ubicado en Cantón Santo Domingo.

15.4 Policía Nacional Civil (PNC)

Desde el 31 de enero de 1,999, se instaló en el municipio una sub estación de la Policía Nacional Civil, quienes cuentan con 16 agentes dos vehículos y equipo moderno para el combate a la delincuencia.

15.5 Agua potable:

Se cuenta con dos redes de distribución en la población, una antigua con tubería H.G. y una nueva con tubería PVC. 1,625 familias tienen servicio de 30,000 litros. El Cantón Rural San Antonio Nimá cuenta con una red propia con tubería PVC.

15.6 Energía Eléctrica

Se cuenta con servicio trifásico y es proporcionado actualmente por la empresa privada DEOCSA, todos los habitantes del municipio cuentan con este servicio en su domicilio.

15.7 Centro de Salud:

Es dependencia del Ministerio de Salud, tiene un edificio propio y su personal consiste en un médico, y un Técnico en Salud, con el apoyo de una enfermera municipal, está bajo la jurisdicción del Centro de Salud de Santo Tomás la Unión.

15.8 Juzgado de Paz:

Es una dependencia del Organismo Judicial, encargado de impartir justicia en el municipio, su sede está ubicada en el Cantón Santo Domingo.

15.9 Bomberos:

El día uno de abril del año dos mil uno, se inauguró en este municipio la 91ª. Compañía de Bomberos Voluntarios, que cuenta dentro de su personal con dos bomberos pilotos de unidad y dos bomberos coleros. Cuyo Coordinador es el Bombero Jorge Inés Sosa Cardona. Cuenta con un Comité Pro-Bomberos, ubicado en el edificio de la Municipalidad.

15.10 Mercado

Funciona en un edificio construido para el efecto, resulta pequeño los días jueves y domingo, día de plaza, cuando se da la mayor afluencia de vendedores, por lo que se hace necesario utilizar las calles aledañas.

16. Medios de comunicación

Telefonía móvil, líneas de Telgua, correo, telégrafos, fax e internet.

17. Centros Comerciales

El Ahorro, ubicada en Cantón Santo Domingo.

El Ángel, ubicada en Cantón El Calvario.

Importadora Rodríguez, Cantón Calvario.

Centro Comercial Los Olivos, ubicado en Cantón Santo Domingo.

18. Agencias Bancarias

BANRURAL, S.A. ubicado Cantón Calvario, frente al Parque Municipal

Banco Agrícola Mercantil, 5ta. Av. 7-13 Zona 1 Samayac

Cajero Automático BANRURAL, S.A. ubicado en Cantón El Calvario.

Cajero Automático Banco Agrícola Mercantil, ubicado 5ta. Av. 7-13 Zona 1.

19. Gasolineras

Texaco Canaán, ubicada en Salida al Municipio de San Pablo Jocopilas.

Estación de Servicio Don Chepe, ubicada Cantón Santo Domingo.

17. Etnias

De Los habitantes de Samayac, un 85% pertenecen a la etnia Maya-Quiché y un 15% de ladinos, mestizos.

CAPÍTULO IV

PROCESO DE EVALUACIÓN

4.1 Evaluación del Diagnóstico Institucional

Esta etapa se evaluó por medio de una lista de cotejo y procedimientos propios de investigación.

La epesista elaboró los instrumentos con base en los objetivos del Plan de Diagnóstico, con los cuales se determinó que el problema a solucionar era el desconocimiento de la cultura y tradiciones de Samayac, por lo tanto, la elaboración de la Monografía del municipio era la solución.

4.2 Evaluación del Perfil del Proyecto

En esta fase se utilizó la evaluación de proceso, aplicando una lista de cotejo para verificar el cumplimiento de los objetivos y la manera cómo se realizó el trabajo, para detectar errores y corregirlos.

Para la elaboración de instrumentos se tomó en cuenta los objetivos, actividades, recursos, tiempo y perfil del proyecto.

4.3 Evaluación de la Ejecución

Esta etapa fue evaluada por autoridades de la Universidad de San Carlos de Guatemala, después por la Municipalidad de Samayac Suchitepéquez.

4.4 Evaluación Final

Se aplicó una evaluación de impacto, utilizando como instrumento una lista de cotejo. Se procedió a entregar 25 ejemplares a la municipalidad para ser entregadas a los representantes de las instituciones invitadas a la socialización del documento.

CONCLUSIONES

- La monografía de Samayac, Suchitepéquez es un documento indispensable para compartir y mostrar la cultura y tradiciones del municipio.
- La elaboración de una monografía específica para cada municipio del departamento de Suchitepéquez brinda información detallada y actualizada de cada lugar, amplía los conocimientos de los habitantes y vecinos, atrae turismo y comercio.
- Es importante que los educandos conozcan la cultura y tradiciones de su municipio para sentirse orgullosos del lugar en el que habitan y que de ésta manera fortalecer la multiculturalidad guatemalteca.

RECOMENDACIONES

- Que los docentes tengan acceso al documento realizado para darlo a conocer a los educandos.
- Que otros epesistas puedan realizar monografías de otros municipios del departamento, para contar con información detallada de todos los lugares de Suchitepéquez para conocer las bellezas que posee el departamento.
- Que la municipalidad o alguna institución de índole educativa reproduzca el documento para que todas las personas puedan informarse y entretenerse leyendo, tanto dentro y fuera del municipio de Samayac, Suchitepéquez.

BIBLIOGRAFÍA

Facultad de Humanidades (2010) Propedéutica para el Ejercicio Profesional Supervisado USAC. Guatemala: S/E.

Natareno, Luz Pilar (2002) Datos Monográficos del Departamento de Suchitepéquez. (7ª. Ed.) Guatemala. Lit. Orión.

Portillo F. Gover Aníbal. Folklore de Suchitepéquez. (2ª. Ed.) Guatemala. S/E.

Congreso de la República. Decreto No. 12-2002 Código Municipal. Guatemala. Ediciones Alendro.

Asamblea Nacional Constituyente (1985) Constitución Política de la República de Guatemala. (Edición 2009) Guatemala.

Apéndice

UNIVERSIDAD DE SAN CARLOS DE GUATEMALA
FACULTAD DE HUMANIDADES
DEPARTAMENTO DE PEDAGOGÍA
EJERCICIO PROFESIONAL SUPERVISADO -EPS-
ASESOR: LIC. EDDIE SHACK

Plan de diagnóstico

a. Datos de Identificación

Nombre de la institución:

Municipalidad de Samayac, Suchitepéquez

Ubicación

Cantón El Calvario, frente al parque central.

Ejecutor del diagnóstico

Epesista

Tiempo de Trabajo

4 semanas

b. Objetivo General

- Identificar los problemas que se presentan en la municipalidad de Samayac, Suchitepéquez, por medio de la utilización de técnicas eficientes.

c. Objetivos específicos

- Describir las oportunidades que se le presentan a la municipalidad para alcanzar el desarrollo administrativo.
- Indagar las fortalezas disponibles internamente en la institución para mejorar el servicio que presta a la población.

- Clasificar las debilidades que afectan el normal desempeño de los servicios municipales.
- Determinar las amenazas que se consideran eventuales, pero que podrían afectar a la institución.

d. Actividades a realizar

- Planificación del proyecto
- Presentación ante las autoridades
- Elaboración de instrumentos de investigación.
- Aplicación de los instrumentos a las personas involucradas.
- Análisis de la información obtenida
- Elaboración del diagnóstico.

e. Cronograma

No	ACTIVIDADES	MES	JULIO				AGOSTO				
		Semana	1	2	3	4	1	2	3	4	
		Responsable									
1.	Planificación del proyecto	Epesista									
2.	Presentación ante autoridades municipales	Epesista									
3.	Elaborar instrumentos de investigación	Epesista									
4.	Aplicar instrumentos a las personas involucradas	Epesista									
5.	Analizar la información obtenida	Asesor									
6.	Elaboración del diagnóstico	Epesista									
7.	Revisión	Asesor									

f. Recursos

Humanos

Comunidad en general

Autoridades

Epesista

Asesor

Materiales

Equipo de computación

Hojas de papel bond

Fotocopias

Cámara fotográfica

Bolígrafos

Financieros

Dinero de la epesista para cubrir gastos de investigación.

g. Evaluación

El instrumento que se aplicará para la evaluación será una lista de cotejo, tomando como referencia los objetivos ya planteados.

UNIVERSIDAD DE SAN CARLOS DE GUATEMALA
 FACULTAD DE HUMANIDADES
 DEPARTAMENTO DE PEDAGOGÍA
 EJERCICIO PROFESIONAL SUPERVISADO -EPS-
 ASESOR: LIC. EDDIE SHACK



INSTRUMENTO DE EVALUACIÓN DE LA ETAPA DE DIAGNÓSTICO
 INSTITUCIONAL.

No.	INDICADORES	SI	NO
1.	¿Los objetivos fueron claros y concretos?	X	
2.	¿Se obtuvo información válida y confiable con las entrevistas?	X	
3.	¿se utilizaron técnicas para evaluar la situación interna y externa de la municipalidad?	X	
4.	¿Se analizó la información obtenida?	X	
5.	¿Las técnicas aplicadas fueron eficientes?	X	

UNIVERSIDAD DE SAN CARLOS DE GUATEMALA
 FACULTAD DE HUMANIDADES
 DEPARTAMENTO DE PEDAGOGÍA
 EJERCICIO PROFESIONAL SUPERVISADO -EPS-
 ASESOR: LIC. EDDIE SHACK



INSTRUMENTO DE EVALUACIÓN DEL PERFIL DEL PROYECTO

No.	INDICADORES	SI	NO
1.	¿Los objetivos fueron claros y concretos?	X	
2.	¿El problema seleccionado fue el más apropiado?	X	
3.	¿Se brindó información clara y actualizada a los habitantes del municipio?	X	
4.	¿Existió comunicación eficaz con la comunidad en general?	X	
5.	¿Se contribuyó con la población al elaborar su monografía?	X	

UNIVERSIDAD DE SAN CARLOS DE GUATEMALA
 FACULTAD DE HUMANIDADES
 DEPARTAMENTO DE PEDAGOGÍA
 EJERCICIO PROFESIONAL SUPERVISADO -EPS-
 ASESOR: LIC. EDDIE SHACK



INSTRUMENTO DE EVALUACIÓN PARA LA ETAPA DE EVALUACIÓN DEL PROYECTO

No.	INDICADORES	SI	NO
1.	¿El proyecto resolvió una necesidad de la población?	X	
2.	¿El proyecto es de beneficio para la comunidad en general?	X	
3.	¿El proyecto ejecutado fue importante para fortalecer la relación entre municipalidad y comunidad educativa?	X	
4.	¿Los objetivos del proyecto son verificables?	X	
5.	¿Se contribuye con el enriquecimiento cultural del municipio?	X	

AneXos

FOTOGRAFÍAS IMPORTANTES DEL MUNICIPIO



Secretario Municipal desempeñando sus labores.

EDIFICIOS QUE PRESTAN SERVICIOS PÚBLICOS A LA POBLACIÓN Y VISITANTES.



Municipalidad



Correos y Telégrafos



Salón Municipal



Iglesia del Señor Justo Juez



Parque Central

Mercado





Sub estación de la Policía Nacional Civil –PNC-

COSTUMBRES DE LOS CANTONES



Altar a Santo Domingo de Guzmán, en el Cantón Santo Domingo del municipio.



Altar a San Antonio de Padua, en el Cantón San Antonio de municipio.



Preparación de altar para el patrón del cantón.

ORGANIGRAMA DE LA MUNICIPALIDAD DE SAMAYAC SUCHITEPÉQUEZ

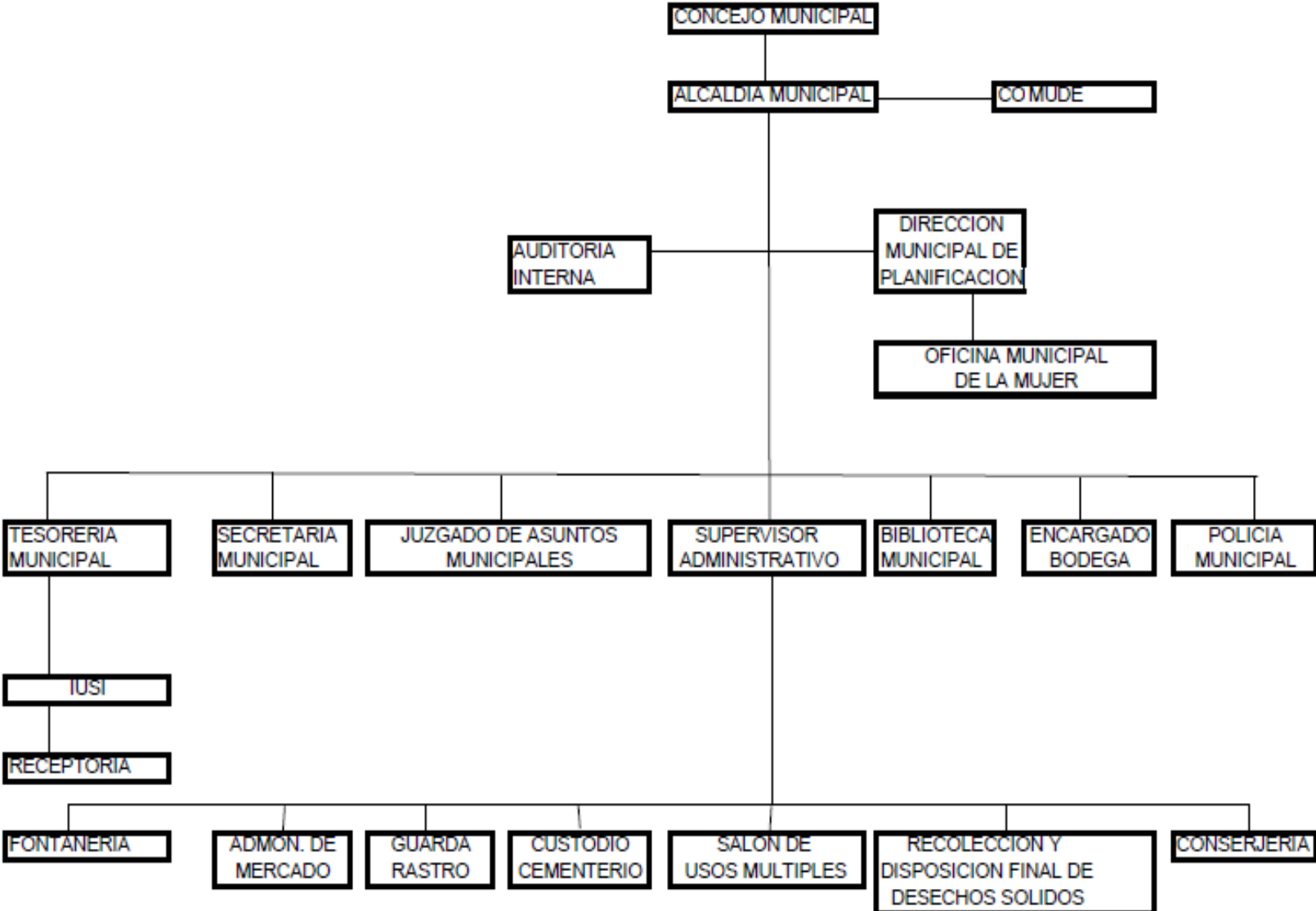

Fuente: OPM. Municipalidad de Samayac

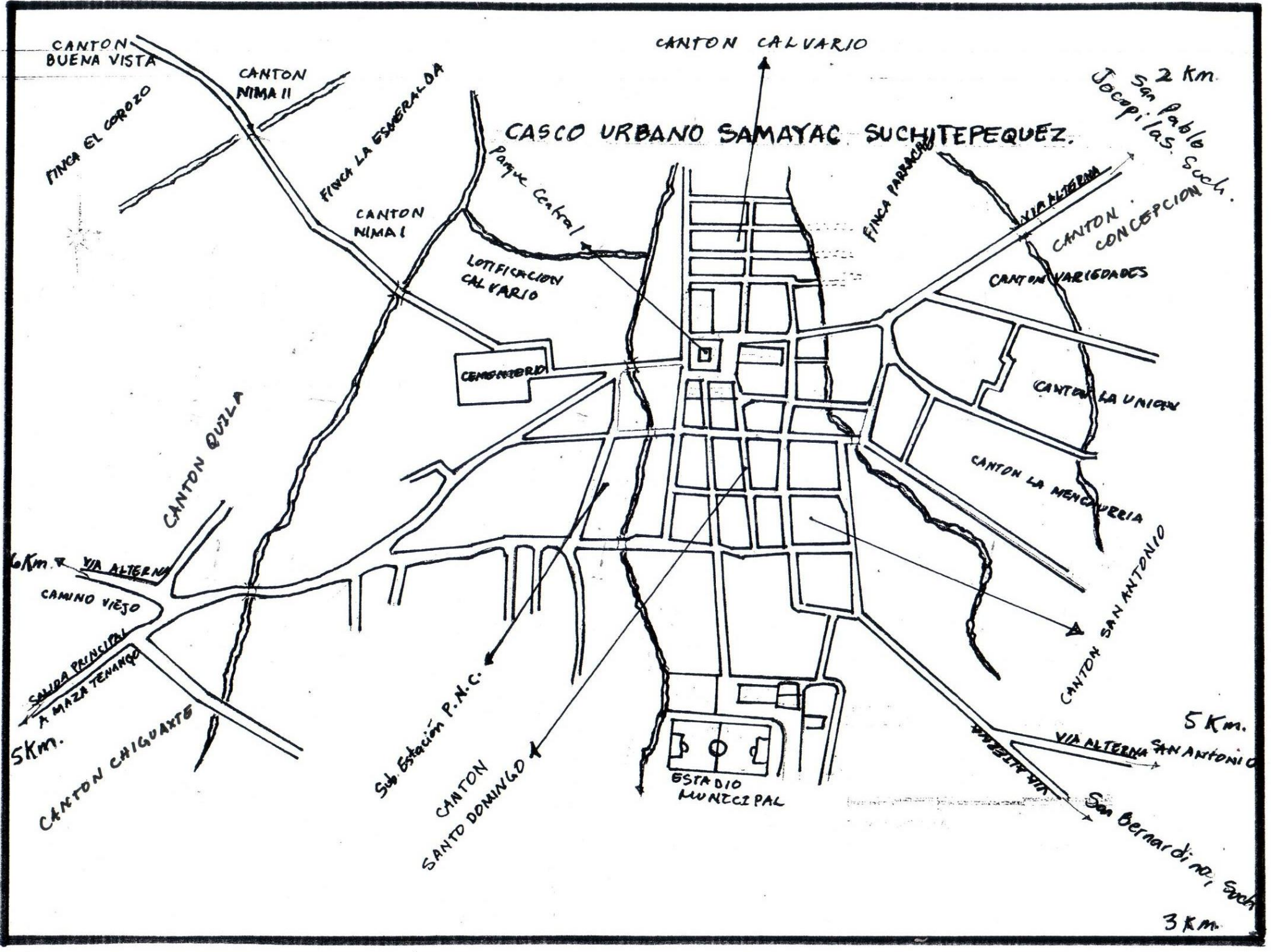

CANTON BUENA VISTA

CANTON NIMA II

CANTON CALVARIO

FINCA EL GOROZO

FINCA LA ESMERALDA

CASCO URBANO SAMAYAC SUCHITEPEQUEZ.

2 Km. San Pablo Jacopilas. Such.

CANTON NIMA I

Parque Central

FINCA PARRACRU

CANTON CONCEPCION

LOTIFICACION CALVARIO

CANTON VARIEDADES

CEMENTERIO

CANTON QUZLA

CANTON LA UNION

6 Km. VIA ALTERNIA

CANTON LA MERCED

CAMINO VIEJO

CANTON SAN ANTONIO

SALIDA PRINCIPAL A MAZA TENANGO

Sub Estacion P.N.C.

5 Km. CANTON CHIGUANTE

ESTADIO MUNICIPAL

5 Km. VIA ALTERNIA SAN ANTONIO

CANTON SANTO DOMINGO

3 Km. San Bernardi nr. Such.

3 Km.