

**Sonia Marina López Escobar**

**Guía de aprendizaje sobre Educación en valores aplicado al Instituto de Educación Básica por Cooperativa de aldea Santa Bárbara, Catarina, San Marcos**

**Asesor: Lic. Eddie Shack**



**UNIVERSIDAD DE SAN CARLOS DE GUATEMALA  
FACULTAD DE HUMANIDADES  
DEPARTAMENTO DE PEDAGOGÍA  
Guatemala, noviembre de 2011.**

Este informe es presentado por la autora como trabajo del EPS, previo a optar al grado de Licenciada en Pedagogía y Administración Educativa.

Guatemala, noviembre de 2011.

## ÍNDICE

<b>CONTENIDO</b>	<b>Página</b>
<b>Introducción</b>	<b>I</b>
<b>CAPÍTULO I</b>	
Diagnóstico	
1. Datos generales de la institución	1
1.1 Reseña Histórica	1
1.2 Nombre de la Institución	1
1.3 Tipo de Institución	1
1.4 Ubicación Geográfica	1
2. Visión	2
3. Misión	2
4. Políticas	2
5. Objetivos	3
6. Metas	3
7. Estructura Organizacional	4
8. Recursos	5
<b>Diagnóstico de la institución beneficiada</b>	<b>5</b>
1. Datos generales de la institución	5
2. Visión	6
3. Misión	7
4. Políticas Institucionales	7
5. Objetivos	10
6. Metas	11
7. Estructura Organizacional	12
8. Perfil de los Integrantes de la Comunidad Educativa	13
9. Recursos	14
10. Técnicas utilizadas para realizar el diagnóstico	14
11. FODA de la institución	15
12. Lista de Análisis de Problemas	17
13. Análisis de Viabilidad y Factibilidad	18
14. Priorización del Problema	20
15. Análisis de Viabilidad y Factibilidad	20
16. Problema Seleccionado	22
17. Solución propuesta como viable y Factible	22

## **CAPITULO II**

### **Perfil del Proyecto**

1. Aspectos Generales	24
2. Descripción del Proyecto	25
3. Justificación	26
4. Objetivos del Proyecto	26
5. Metas	27
6. Beneficiarios	27
7. Fuentes de Financiamiento	28
8. Cronograma de Actividades para la ejecución del Proyecto	29
9. Recursos	32

## **CAPITULO III**

### **Aspectos Generales**

1. Proceso de ejecución del Proyecto	33
a) Actividades y Resultados	33
b) Productos y Logros	35
c) Cronograma de Actividades de ejecución del proyecto	36

<b>GUIA DE APRENDIZAJE SOBRE EDUCACIÓN EN VALORES</b>	<b>37</b>
---	-----------

## **CAPITULO IV**

### **Proceso de evaluación**

Evaluación del diagnóstico	92
Evaluación del perfil del proyecto	92
Evaluación de la ejecución del proyecto	93
Evaluación general y final del proyecto	93

<b>CONCLUSIONES</b>	<b>95</b>
---------------------	-----------

<b>RECOMENDACIONES</b>	<b>96</b>
------------------------	-----------

<b>BIBLIOGRAFÍA</b>	<b>97</b>
---------------------	-----------

<b>APÉNDICE</b>	<b>98</b>
-----------------	-----------

## Introducción

El informe del proyecto %Guía de aprendizaje sobre Educación en Valores, aplicado al Instituto de Educación Básica por Cooperativa de aldea Santa Bárbara del Municipio de Catarina, San Marcos, está estructurado de la siguiente manera

El capítulo I Diagnóstico, consiste en el conocimiento interno y externo de la institución y comunidad para detectar problemas o necesidades, así con ayuda de técnicas e instrumentos que se utilizaron para recopilar la información y priorizar el problema principal a través del análisis de viabilidad y factibilidad, lo que permitió verificar que algunas de las alternativas planteadas es viable, sostenible y rentable.

El capítulo II Perfil del Proyecto enmarca un resumen del diseño del proyecto que identifica los elementos claves como el nombre del proyecto, objetivos, justificación, metas, actividades, recursos, presupuesto, los factores externos y las consecuencias esperadas de la terminación exitosa del proyecto.

En el capítulo III Proceso de Ejecución del Proyecto se encuentran las actividades y resultados, describiendo en forma detallada y ordenada la secuencia de cada una de las actividades previstas en el diseño, estableciendo el tiempo, los costos, productos y logros alcanzados al final del proyecto.

Capítulo IV Proceso de la Evaluación del Diagnóstico del Perfil de la Ejecución y Evaluación Final, es la fase que permitió comprobar el alcance de los objetivos propuestos en el proyecto. La Evaluación del Diagnóstico se realizó a través de una lista de cotejo, la elaboración del perfil fue la guía de aprendizaje sobre la Educación en Valores, aplicado al Instituto de Educación Básica por Cooperativa de aldea Santa Bárbara del Municipio de Catarina, San Marcos, financiado por la epesista.

La Evaluación Final fue entrevistar a los beneficiarios para analizar el resultado del impacto y aceptabilidad del proyecto y su entrega a las instituciones beneficiarias antes mencionadas

## **CAPÍTULO I DIAGNÓSTICO**

### **1. Datos generales de la institución**

#### **1.1 Reseña histórica de la Supervisión Educativa 96-75 con Funciones de Coordinación Técnica Administrativa del municipio de Catarina, departamento de San Marcos.**

La Supervisión Educativa 96-75 con Funciones de Coordinación Técnico Administrativa del Sector 1216.1 del Municipio de Catarina, Departamento de San Marcos, fue creado por la necesidad y crecimiento de la población estudiantil para dar una mejor cobertura y calidad Educativa, siendo el primer supervisor, el Profesor de Educación Media Edmundo Camacho Leal, el cual desempeñó eficientemente sus labores Técnico Administrativas, posteriormente el Profesor de Educación Media Argeler Benjamín López Sandoval, realizó un trabajo eficiente al frente de dicha institución; actualmente el Lic. Ángel Iván Girón Montiel desempeña el cargo de Coordinador Técnico Pedagógico. La supervisión Educativa 96-75 se encuentra ubicada en la 2ª. Avenida 16-32 Zona 1 de Catarina, San Marcos, Actualmente atiende a 119 maestros y maestras de nivel pre primario, primario, básico, diversificado, del sector oficial y privado, por lo cual se hace muy importante e indispensable para el desarrollo educativo de éste pujante municipio de Catarina, San Marcos.

**1.2 Nombre de la Institución:** Supervisión de Educación

**1.3 Tipo de institución:** Oficial de servicios Educativos

**1.4 Ubicación Geográfica:** 2ª. Avenida 16-32 Zona 1, Catarina, San Marcos.

## 2. **Visión**

A través de un proceso de gestión planificada y organizada prestar servicios educativos esenciales de manera eficaz, por medio de instituciones educativas estatales y privadas que estén bajo su jurisdicción, fortaleciendo el desarrollo integral del municipio.

## 3. **Misión**

Servir a toda la población con honestidad y capacidad para promover un desarrollo más humano, mediante educación eficiente y transparente lograr la calidad de los servicios educativos que son esenciales para la vida, la salud y el desarrollo de los habitantes. Logrando así el desarrollo integral del municipio.

## 4. **Políticas**

### ✓ **Equidad**

El fortalecimiento de la identidad cultural propia de cada uno de los grupos étnicos que conforman el municipio de Catarina, dar a cada habitante lo que en materia de educación corresponde.

### ✓ **Austeridad**

La administración de los recursos se hace de manera eficiente y eficaz, dejando los gastos suntuosos y superfluos.



## **5. Objetivo**

- ✓ Gestionar la mayor cantidad de proyectos educativos para promover el desarrollo social, cultural, económico, productivo y de infraestructura física (mejorar establecimientos educativos,
- ✓ construir edificios escolares) en coordinación con el MINEDUC y el gobierno central.
- ✓ Promover una participación y una comunicación abierta entre autoridades municipales y población rural así como con los COCODES (Consejos Comunitarios de Desarrollo), para el desarrollo educativo de sus comunidades.

## **6. Metas**

Elevar la eficiencia interna y externa del sistema y del proceso educativo, con calidad y equidad.

## 7. Estructura organizacional

### ORGANIGRAMA COORDINACIÓN TÉCNICA ADMINISTRATIVA SECTOR 1216.1, DEL MUNICIPIO DE CATARINA, SAN MARCOS

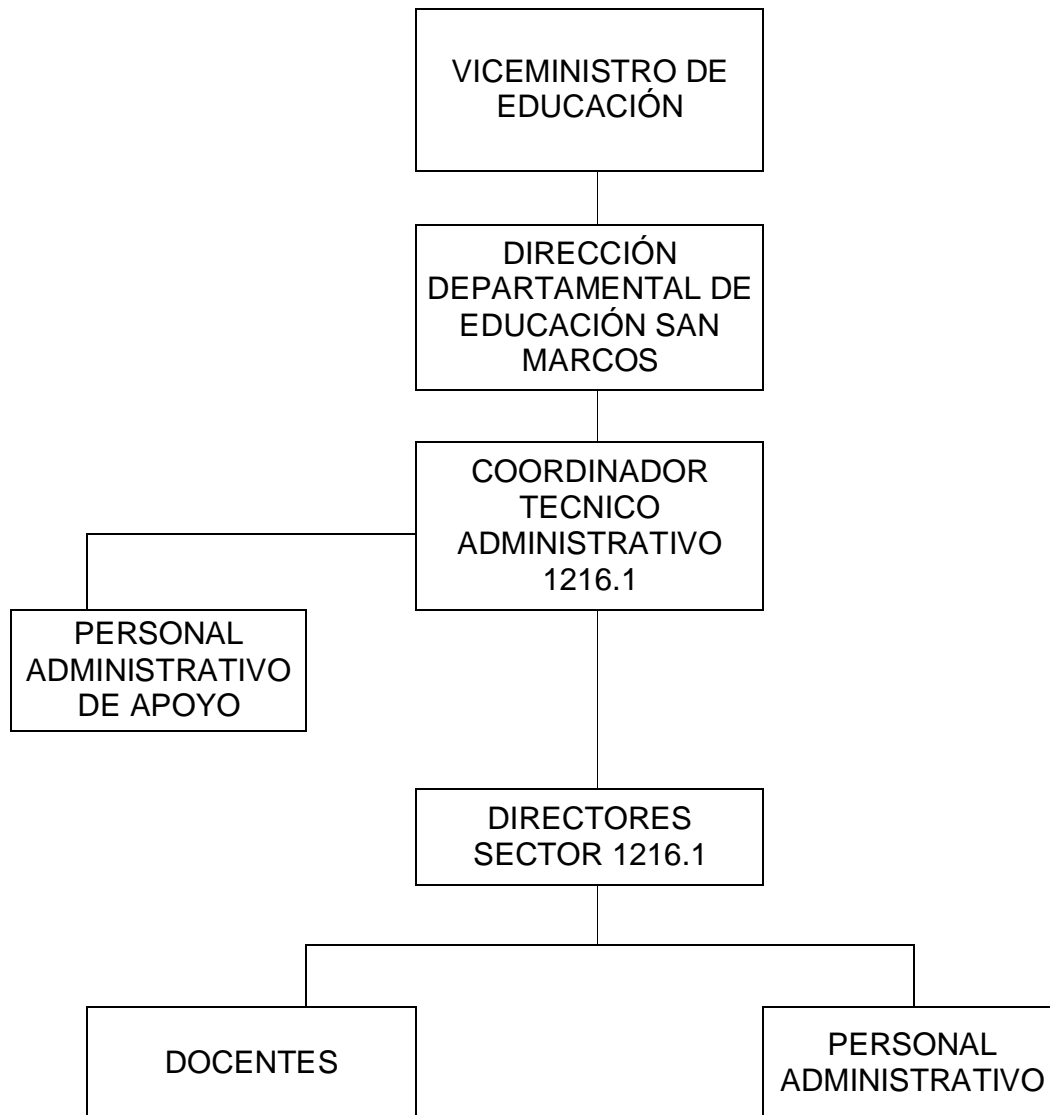

## **8. Recursos:**

Tienen como responsabilidad de orientar y velar por el buen uso de los recursos con los que cuenta.

### **8.1 Humanos**

Organiza al personal para atender las diferentes actividades, dentro y fuera de las oficinas, asesora a los Directores de establecimientos para la asignación de responsabilidades del personal.

### **8.2 Materiales**

Aunque es uno de los problemas que tiene la supervisión la escasez de materiales, vela por el buen uso de los materiales y equipos con los que cuenta los Centros Educativos.

### **8.3 Financieros**

Corresponde al supervisor asesorar, orientar y ayudar a la mejor utilización de los recursos financieros con los que cuentan los Centros Educativos.

## **Diagnostico de la institución beneficiada**

### **1. Datos Generales de la Institución**

#### **1.1. Nombre de la institución:**

Instituto de Educación Básica por Cooperativa

#### **1.2. Ubicación Geográfica:**

El Instituto de Educación Básica por Cooperativa se encuentra ubicado en aldea Santa Bárbara, del municipio de Catarina, Departamento de San Marcos

#### **1.3. Dirección en donde se ubica:**

Aldea Santa Bárbara, Catarina, San Marcos.

**1.4. Nivel educativo que atiende:**

Nivel Medio

**1.5. Ciclo que atiende:**

Ciclo Básico

**1.6. No. de Alumnos:**

95 alumnos (mixto)

**1.7. No. de Docentes:**

7 catedráticos

**1.8. Director:**

PEM. Ricardo Inocente Tul

**1.9. Antecedentes de la Institución:**

Es una institución educativa que desde hace varios años presta sus servicios a la población estudiantil del ciclo básico.

**1.10. Tipo de institución:** Semiautónoma con servicios educativos del ciclo básico.

**2. Visión**

El Instituto de Educación Básica por cooperativa es una institución democrática formadora de ciudadanos con carácter, capaces de aprender, orgullosos de ser guatemaltecos, empeñados en conseguir su desarrollo integral con principios, valores y convicciones que fundamenten su conducta, estimulando en los educandos su propia superación, por lo que debe facilitarse su acceso a la educación.

Prepara a los estudiantes conforme lo establece la reforma Educativa y el CNB/FID para que se proyecten con eficacia en su comunidad y ante los retos de la globalización. Se trabaja con una comunidad educativa integrada, para fortalecer el proceso de aprendizaje y el nuevo paradigma de gestión.

### **3. Misión:**

Transformar el sistema educativo nacional en forma participativa, en cumplimiento de los Acuerdos de Paz, en el marco del proceso de la Reforma Educativa y del Pacto de Gobernabilidad.

Transformar participativamente el sector educación y el Sistema Educativo Nacional para que responda con criterios modernos a las necesidades de desarrollo integral de una población social, cultural y lingüísticamente diferenciada.

### **4. Políticas Institucionales**

#### **4.1 Políticas generales**

- 4.1.1 Implementar un modelo de gestión transparente que responda Las necesidades de la comunidad educativa.
- 4.1.2 Ampliar la cobertura educativa incorporando especialmente a los Jóvenes y señoritas de extrema pobreza y de segmentos Vulnerables.
- 4.1.3 Fortalecer la educación bilingüe intercultural.
- 4.1.4 Justicia Social a través de equidad educativa y permanente escolar.
- 4.1.5 Avanzar hacia una educación de calidad.

#### **4.2. Políticas Transversales**

- 4.2.1 Fortalecimiento de la institucionalidad del sistema educativo.
- 4.2.2 Descentralización educativa
- 4.2.3. Aumento de la Inversión Educativa.

#### **4.3. Política de cobertura.**

La Constitución de la República y los compromisos de los Acuerdos de Paz establecen la obligatoriedad de la educación inicial, la educación preprimaria, primaria y ciclo básico del nivel medio.

Asimismo, la responsabilidad de promover la educación diversificada. La educación que imparte el estado es gratuita.

#### **4.4. Política de equidad**

Proponiéndonos un concepto de equidad integral. Siendo para nosotros la equidad en la educación las posibilidades que todos los niños, niñas, jóvenes, y señoritas tengan las experiencias que demanda el mundo actual para un pleno desarrollo de sus capacidades.

Equidad es también implicar el acceso de la mujer guatemalteca conocida históricamente marginada a la educación en todos los niveles, también una debida atención a las poblaciones del área rural, hablese especialmente de los pueblos indígenas quienes han permanecido al margen. Se garantizará la prestación del servicio en todas las regiones del país, con énfasis en donde es necesaria la educación bilingüe.

El planteamiento consiste en que toda la niñez complete el nivel primario. Este nivel solo lo completan el 39% de niños y niñas en el área urbana, en tanto que en el área rural, zonas de extrema pobreza, poblaciones mayoritariamente indígenas y en las escuelas del estado, los niveles de completación son aún más bajos.

#### **4.5. Política de Educación Bilingüe**

Nos proponemos fortalecer la Educación Bilingüe Intercultural, a través del incremento de su presupuesto y la discusión con los representantes de las organizaciones indígenas del modelo de la EBI en el país, respetando su cosmovisión, sus textos, materiales y recursos de enseñanzas, incrementando el número de contratación de maestros y maestras bilingües en todos los niveles y modalidades de educación, mejorando las condiciones laborales establecidas en la ley de generalización de la educación bilingüe intercultural.

Además, apoyar programas desde la perspectiva de los pueblos mayas, garífuna, xincas y ladinos en un marco que tenga un triple eje: la ciudadanía multicultural que responda a la identidad local, en el contexto de la ciudadanía guatemalteca que constituye el segundo eje y un tercer eje vinculado a la ciudadanía centroamericana y cosmopolita.

#### **4.6. Política de modelo de gestión**

Nos proponemos fortalecer sistemáticamente los mecanismos de eficiencia, transparencia y eficacia garantizando los principios de participación, descentralización, pertinencia, que establezca como centro de sistema educativo a la niñez y a la juventud guatemalteca.

El objetivo fundamental del sistema educativo guatemalteco consiste en que los jóvenes y señoritas tengan un aprendizaje significativo y sean capaces de construir una sociedad próspera y solidaria, en un mundo altamente competitivo.

Será necesario establecer alianzas con otros actores que hacen educación en Guatemala, tales como: los gobiernos locales, partidos políticos, las universidades, los centros de formación agrícola y capacitación técnica, organizaciones empresariales y sociales.

#### **4.7. Políticas transversales**

##### **1. Aumento de la inversión educativa**

###### **Política de inversión:**

Se promoverá el aumento en la inversión en educación, ampliando progresivamente el presupuesto que nos permita alcanzar las metas propuestas al final de nuestro período, para garantizar la calidad de la educación como uno de los derechos fundamentales de los ciudadanos y las ciudadanas. El aumento en la inversión debe ir acompañado del buen uso, racionalidad y transparencia.

## **2. Descentralización educativa**

### **• Política de descentralización educativa:**

Se pretende privilegiar al ámbito municipal, para que sean los gobiernos locales los rectores orientadores del desarrollo del municipio, así como el sustento de los cuatro pilares en los que debe fundamentarse la implementación de la estrategia nacional: a) el respeto y la observancia de la autonomía municipal, b) el fortalecimiento institucional de las municipalidades, c) la desconcentración y descentralización como instrumentos de desarrollo; y, d) la democracia y participación ciudadana.

### **• Política de fortalecimiento institucional**

Fortaleceremos la institucionalidad del sistema educativo escolar. Como parte de esta política promoveremos la instalación íntegra y funcionamiento Consejo Nacional de Educación, con la participación de los distintos sectores de la sociedad, así como el fortalecimiento de los concejos municipales de educación

## **5. Objetivos**

Proveer la información sobre la calidad de los aprendizajes, basada en criterios y estándares sistemáticos que aseguran un alto grado de objetividad, para planificar acciones y tomar decisiones para efecto de:

- Facilitar a la población el acceso a la educación.
- Contribuir al mejoramiento formativo e informativo de la población proporcionándole la educación a precios accesibles
- Fomentar e incrementar la participación directa de las municipalidades, padres de familia y el sector privado en los programas de desarrollo educativo de la comunidad.
- Contribuir a la formación de la personalidad del educando.
- Alcanzar los objetivos y fines de la educación nacional.
- Promover el desarrollo integral mediante el uso del Currículo Nacional Base y la filosofía y políticas actuales en el marco de proceso de la Reforma Educativa.



- Lograr el cambio en la personalidad de los estudiantes.
- Provisión de insumos para el desarrollo de evaluaciones de impacto de políticas y programas.

## **6. METAS**

- Guiar, orientar, dirigir, y encausar por mejores senderos a los estudiantes de acuerdo al nivel y características específicas del plantel.
- Estimular en los educandos su propia superación, por lo que debe facilitarse su acceso a la educación
- Calidad educativa.

## 7. Estructura Organizacional.

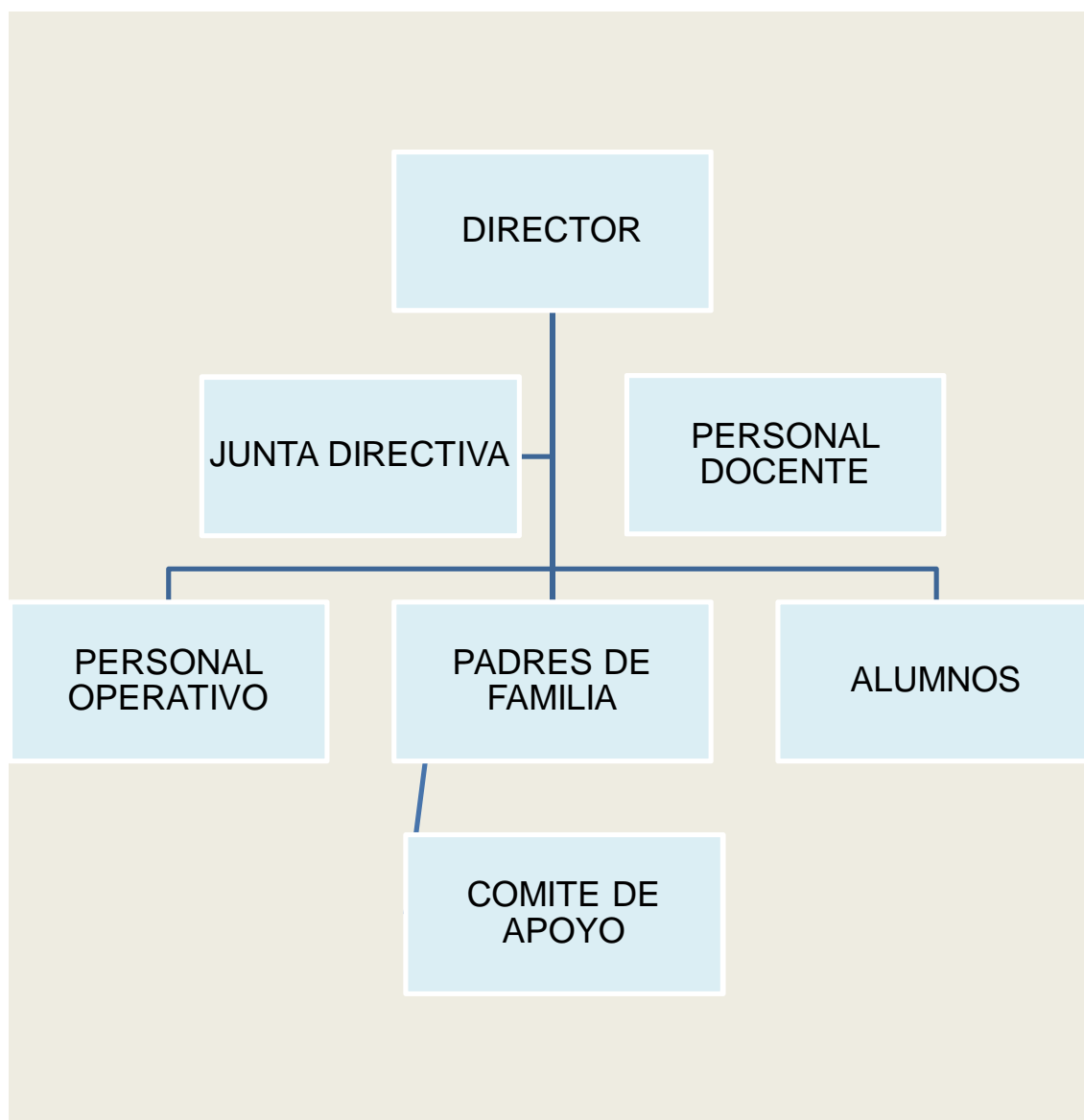

## 8. PERFIL DE LOS INTEGRANTES DE LA COMUNIDAD EDUCATIVA

Dimensión	Perfiles			
	Estudiantes	Docentes	Director	Padres de Familia
<b>Social</b> (Relaciones con los demás, la participación del ciudadano en el fomento y práctica de valores)	Responsables, ordenados, honestos, constantes, altruistas, participativos, amigables, respetuosos, comunicativos, sociables.	Responsables, ordenados, facilitadores, mediadores, proactivos, democráticos, puntuales organizados, trabajadores, motivadores, integradores, solidarios.	Justo Responsable, disciplinado, educado, respetuoso, amigable, integro, gestor, sociable, solidario. participativo	Participativos, solidarios, organizadores, responsables, atentos, constantes, humildes. y colaboradores
<b>Personal-afectiva</b> (Rasgos relacionados con el aspecto emocional; autoestima, seguridad, valores, etc.)	Activos, humildes, respetuosos, confiables, atentos, capaces, solidarios, responsables, humanistas, conscientes, sensibles, honestos.	Comprensivos, puntuales, democráticos, tolerantes, justos, equitativos, inteligentes, con equilibrio emocional, inspiran confianza, humanistas	Democrático, comprensivo, tolerante, confiable, seguro de sí mismo, sincero, versátil, humanista, gentil, cortés,	Futuristas, altruistas, democráticos, comprensivos, tolerantes, confiables promotores, amables.
<b>Intelectual</b> (Conocimientos y capacidades mentales; resolución de problemas, pensamiento crítico y reflexivo)	Inteligentes, investigadores, líderes, humanistas, sintéticos, eficientes, estudiosos, autodidactas, reflexivos, críticos, analítico-sintético. Creativos.	Actualizados, inteligentes, eficientes, idealistas, futuristas, innovadores, ordenados. Creativos	Eficiente, actualizado, disciplinado, ordenado, con capacidad académica, investigador con iniciativa, creativo, con liderazgo,	Idealistas, participativos, perseverantes, ordenados, actualizados, preparación académica, solucionadores de conflictos, justos.
<b>Psicomotora (Habilidades y destrezas motoras)</b>	Activos, participativos, disponibles, trabajadores, creativos, investigadores, innovadores, inventor. Investigación de conocimientos, ejercitación de actividades.	Activo, perseverante, original, creativo, participativo, ambientación en clase.	Activo, flexible, dominio de su puesto, gestor, hábil, creativo, constante.	Activos, flexibles, participativos, constructores, creativos, colaboradores, generadores de ideas, propositivos.

## **9. Recursos**

### **9.1. Humanos:**

- 1 Coordinador Técnico Administrativo 1216.1,
- Director del Establecimiento educativo
  
- Junta Directiva del Instituto
  
- Personal Docente, Técnico y administrativo,
- personal operativo.
- Alumnos
- Conserje

### **9.2. Materiales y Equipo**

- Aulas
- Computadoras
- Pupitres
- Cátedras
- Bibliografía de la Institución

### **9.3. Financieros**

- Ministerio de Educación
- Financiamiento anual de la municipalidad
- Aporte de Padres de Familia

## **10. Técnica (s) utilizada (s) para realizar el diagnóstico**

### **10.1. Guía de los VIII sectores**

### **10.2 Técnicas de observación**

- 10.2.1 Técnica de análisis documental
- 10.2.2 Técnica del FODA
- 10.2.3 Técnica de entrevista.

### **10.3 Instrumentos**

- 10.3.1 Observación
- 10.3.2 Cuestionario
- 10.3.3 Fichas

**11 FODA DEL INSTITUTO DE EDUCACIÓN BASICA POR COOPERATIVA DE ALDEA SANTA BÀRBARA DEL MUNICIPIO DE CATARINA, SAN MARCOS**

<b>AMBITO</b>	<b>FORTALEZAS</b>	<b>OPORTUNIDADES</b>	<b>DEBILIDADES</b>	<b>AMENAZAS</b>
<b>Pedagógico</b>	Docentes Capacitados y activos  Docentes proactivos  Jóvenes participativos	Apoyo del MINEDUC con capacitaciones a docentes.	Carece de material bibliográfico que aborde temas de Educación en Valores, Moral, Ética, Valores Morales, etc.  Carece de mobiliario adecuado para el nivel	Deserción de alumnos    Hacinamiento
<b>Institucional</b>	Liderazgo y trabajo en equipo.  Ubicación del instituto accesible.	Organizaciones de madres y padres de familia  Gestionar con otras instituciones diferentes tipos de apoyo	No cuenta con edificio propio.  Carece de condiciones higiénicas y sanitarias	Desinterés en la participación de madres y padres de familia  Falta de recursos económicos de los padres y madres de familia.

	Contar con el proyecto Educativo Institucional	Programas y proyectos de desarrollo en el sector educativo	Deficiencia en la práctica y fomento de valores para una convivencia estudiantil	Desatención de programas que propicien espacios y actividades de convivencia social para la comunidad.
Con relación a la proyección de la Comunidad Educativa	Contar con la participación de los diferentes sectores de la comunidad educativa  Apoyo de la Coordinación Técnica Administrativa.	Coordinar con Instituciones para brindar apoyo en actividades para el desarrollo comunitario	Poca comunicación con otros centros educativos del municipio	Índice de analfabetismo  Desinterés en máximos dirigentes de la comunidad.

### **IMPORTANCIA DE LA EDUCACIÓN EN VALORES.**

En el mundo actual se observa la convivencia en los centros educativos impregnada de la falta de valores, en los alumnos de cualquier nivel educativo, se utilizan lenguajes inadecuados o incompletos para comunicarse, los mismos docentes han caído en el juego de la falta de respeto entre compañeros y alumnos, en general, se observan conductas fuera de los parámetros de la ética y la moral. La solidaridad, el compañerismo y la cooperación entre alumnos muchas veces no se observa dentro del proceso educativo, por lo que se hace indispensable que los profesionales involucrados en la educación de jóvenes, se comprometan a ser ejemplos de la práctica de los valores y más aún a crear conciencia de la importancia que estos tienen para la relación social que mantenemos, en todos los ámbitos de nuestra vida.

**12 LISTA Y ANÁLISIS DE PROBLEMAS**  
**Análisis del FODA.**

No.	Problemas priorizados	Factores que originan	Soluciones que requieren
1	Falta de una educación en valores.	Insuficiente presupuesto interno	Gestión ante autoridades educativas.
2	Carece de mobiliario adecuado para el nivel que se atiende.	Poco ingreso económico	Gestionar con autoridades municipales y locales para apoyo de mobiliario.
3	No cuenta con edificio propio	Insuficiente presupuesto del MINEDUC para infraestructura.	Aumento de presupuesto
4	Carece de condiciones higiénicas y sanitarias	Insuficientes para los tres niveles.	Gestionar la construcción de servicios sanitarios para cada nivel.
5	Predio escolar deforestado	Tala inmoderada	.Reforestación
6	Deficiencia en la práctica y fomento de valores para una convivencia estudiantil	Pocas actividades con alumnos y docentes para el fomento de valores	Organizar actividades de convivencia en donde participen todos los alumnos.
7	Poca comunicación con otros centros educativos del municipio	Distancia entre los diferentes centros educativos.	Organizar actividades deportivas o de otra índole para la socialización de alumnos con otros centros educativos.

### 13 Analisis de viabilidad y factibilidad

Problemas No. INDICADORES	Falta de una Educación en Valores		Carece de mobiliario inadecuado para el nivel		No cuenta con edificio propio		Carece de condiciones higiénicas y sanitarias		Predio escolar deforestado		Deficiencia en la práctica y fomento de valores para una convivencia estudiantil		Poca comunicación con otros centros educativos	
	1		2		3		4		5		6		7	
	SI	NO	SI	NO	SI	NO	SI	NO	SI	NO	SI	NO	SI	NO
1. ¿El proyecto a ejecutar será funcional?	X		X		X			X	X		X		X	
2. ¿Se dispone del recurso humano para la ejecución del proyecto?	X			X	X			X	X		X		X	
3. ¿El proyecto a ejecutar cumple con los requisitos legales?	X			X	X		X			X	X			X
4. ¿El proyecto a ejecutar tendrá sostenibilidad?	X		X		X		X			X	X		X	
5. ¿Se dispone de recursos financieros para la ejecución del proyecto?	X			X		X		X		X		X		X
6. ¿Se cuenta con la autorización de jefe de la institución para la ejecución del proyecto?	X		X		X		X		X		X		X	
7. ¿El proyecto a ejecutar tiene demanda?		X				X	X			X	X			X
8. ¿Se dispone del tiempo necesario para ejecutar el proyecto?	X		X		X			X		X		X	X	



9. ¿El proyecto a ejecutar se enmarca dentro de las necesidades prioritarias de las instituciones	X				X	X			X		X		X	X
10. ¿Se gestionará apoyo a instituciones OG'S ONG's para la ejecución del proyecto?	X				X	X			X		X		X	X
TOTAL	9	1	4	6	8	3	5	6	3	7	6	5	7	3
PRIORIDAD	1		6		2		5		7		4		3	

#### 14 Priorización del problema:

Al finalizar el diagnóstico institucional el problema seleccionado es, la falta de una educación en valores, el cual aparece como número uno en la lista de análisis, es de convencerlos que la falta de este tipo de educación no favorece en nada a una educación integral. en valores pues para educar se necesitan herramientas básicas, ya que una persona valiosa es alguien que vive de acuerdo con los valores en los que cree, Ella o El, vale lo que valen sus valores y la manera cómo los vive.

#### 15 Análisis de viabilidad y factibilidad

**Opción 1.** Elaborar una guía de aprendizaje sobre **Í Educación en ValoresÍ** en el área de formación Ciudadana y Estudios Sociales del ciclo Básico.

**Opción 2.** Elaborar talleres para docentes, alumnos y padres de familia.

#### Opción 1

#### Opción 2

No.	Indicadores	SI	NO	SI	NO
1.	¿Se cuenta con suficientes recursos financieros?	X			X
2.	¿Se cuenta con financiamiento externo?	X			X
3.	¿El proyecto se ejecutará con recursos propios?	X			X
4.	¿Se cuenta con fondos extras para imprevistos?	X			X

	<b>Administrativo</b>				
5.	¿Se tiene la autorización legal de la administración?	X		X	
6.	¿Se tiene estudio del impacto?	X		X	
7.	¿Existe ley que ampare el proyecto?	X			X
8.	¿Se hicieron controles de calidad para la ejecución?	X			X
9.	¿Se tiene definida la cobertura del proyecto?	X		X	
10.	¿Se tienen los insumos necesarios para el proyecto?	X			X
11.	¿Se tiene la tecnología apropiada para el proyecto?	X		X	
12.	¿El tiempo programado es suficiente para ejecutar el proyecto?	X			X
13.	¿Se han definido claramente las metas?	X		X	
	<b>Mercadeo</b>				
14.	¿El proyecto cuenta con la aceptación de la institución y de los usuarios?	X		X	
15.	¿Satisface las necesidades de la comunidad educativa?	X		X	
16.	¿Puede el proyecto abastecerse de insumos?	X			X
17.	¿El proyecto es accesible a la población?	X		X	
18.	¿Se cuenta con el personal capacitado para la ejecución del proyecto?	X			X
	<b>Político</b>				
19.	¿La institución se hará responsable del proyecto?	X		X	
20.	¿El proyecto es de vital importancia para la institución?	X		X	
21.	¿Considera efectivo el apoyo del Alcalde Municipal?	X		X	

	<b>Cultural</b>				
22.	¿El proyecto responde a las expectativas culturales de la región?	X		X	
23.	¿El proyecto impulsa la equidad de género?	X		X	
	<b>Social</b>				
24.	¿El proyecto beneficia a la mayoría de la población?	X		X	
25.	¿Cuenta con el beneplácito de los beneficiarios?	X		X	
26.	¿Se toma en cuenta a los catedráticos en servicio?	X			X
	<b>Total</b>	<b>26</b>		<b>15</b>	

## 16 Problema Seleccionado

Al terminar el diagnóstico institucional se listaron y jerarquizaron los problemas y necesidades, priorizando el de Proceso de Enseñanza Educación en Valores en el curso de Estudios Sociales y Formación Ciudadana que se imparten en área común del ciclo Básico.

## 17 Solución propuesta como viable y factible

Después de aplicar el análisis de viabilidad y factibilidad, la opción más viable y factible es elaborar una Guía de aprendizaje sobre Educación en Valores aplicada al Ciclo Básico para integrarlo al Área de Estudios Sociales y Formación Ciudadana en la formación y preparación de los estudiantes del ciclo básico de aldea Santa Bárbara, del Municipio de Catarina, San Marcos.

<b>Problema seleccionado</b>	<b>Solución</b>
<p data-bbox="331 398 746 472">La Falta de una Educación en Valores</p>	<p data-bbox="828 331 1356 611">Elaborar una guía de aprendizaje sobre Educación en Valores dirigido a los y a las estudiantes del Instituto de Educación Básica por Cooperativa de aldea Santa Bárbara del municipio de Catarina, departamento de San Marcos.</p>

## **CAPÍTULO II**

### **PERFIL DEL PROYECTO**

#### **1. Aspectos generales**

##### **1.1 Nombre del proyecto**

**Guía de aprendizaje sobre Educación en Valores** aplicada a estudiantes Ciclo Básico, en el Área de Estudios Sociales y Formación Ciudadana del Instituto de Educación Básica por Cooperativa de aldea Santa Bárbara, Catarina, San Marcos.

##### **1.2 Tipo de proyecto**

Producto educativo

##### **1.3 Problema**

La Falta de Educación en Valores en el proceso de enseñanza . aprendizaje del área de Estudios Sociales y Formación Ciudadana del Instituto de Educación Básica por cooperativa.

##### **1.4 Localización**

El Instituto de Educación Básica por Cooperativa se encuentra ubicado en aldea Santa Bárbara, Municipio de Catarina del departamento de San Marcos.

##### **1.5 Unidad ejecutora**

- ✓ Universidad de San Carlos de Guatemala
- ✓ Facultad de Humanidades, sección Catarina, San Marcos.

## **2. Descripción del proyecto**

El proyecto consiste en diseñar una Guía de aprendizaje sobre Educación en Valores + dirigido a jóvenes del Instituto de Educación Básica por Cooperativa, de aldea Santa Bárbara del municipio de Catarina, departamento de San Marcos, lo cual contiene temas como: Moral, ética, Valores Morales, Educación en Valores Etc. del cual surgen los subtemas como La familia como fuente de educación en valores, El Proceso educativo y la práctica de valores, La violencia intrafamiliar y la falta de valores, El sistema educativo y los valores, y otros. Sin embargo como profesional del ramo educativo, es de especial interés el tema del proceso educativo y la práctica de los valores.

Los valores son principios que nos permiten orientar nuestro comportamiento en función de realizarnos como personas. Son creencias fundamentales que nos ayudan a preferir, apreciar y elegir unas cosas en lugar de otras, o un comportamiento en lugar de otro. También son fuente de satisfacción y plenitud.

Nos proporcionan una pauta para formular metas y propósitos, personales o colectivos. Reflejan nuestros intereses, sentimientos y convicciones más importantes. Los valores se refieren a necesidades humanas y representan ideales, sueños y aspiraciones, con una importancia independiente de las circunstancias. Por ejemplo, aunque seamos injustos la justicia sigue teniendo valor. Lo mismo ocurre con el bienestar o la felicidad.

La práctica de valores en el proceso educativo es de vital importancia porque contribuyen a la formación de un ciudadano democrático, por esa razón se hace entrega a cada alumno una guía de aprendizaje sobre Educación en Valores, los cuales llevan lineamientos para los conocimientos y la importancia que se debe prestar a los valores.

### **3. Justificación**

En el mundo actual se observa la convivencia en los centros educativos impregnada de la falta de valores, en los alumnos de cualquier nivel educativo, se utilizan lenguajes inadecuados o incompletos para comunicarse, los mismos docentes han caído en el juego de la falta de respeto entre compañeros y alumnos, en general se observan conductas fuera de los parámetros de la ética y la moral. La solidaridad, el compañerismo y la cooperación entre alumnos muchas veces no se observa dentro del proceso educativo, por lo que se hace indispensable que los profesionales involucrados en la educación de jóvenes, se comprometan a ser ejemplos de la práctica de los valores y más aún a crear conciencia de la importancia que estos tienen para la relación social que mantenemos, en todos los ámbitos de nuestra vida.

Es por eso que con esta guía se pretende poner en práctica los valores éticos y morales en los distintos niveles educativos y en diferentes establecimientos, esperando encontrar alternativas viables para el mejoramiento de las relaciones interpersonales que a diario se dan en los establecimientos estudiados.

### **4. Objetivos del proyecto**

#### **4.1 General**

Contribuir con el desarrollo Educativo en la practicabilidad y fortalecimiento de valores Éticos y Morales en jóvenes estudiantes del Nivel Medio ciclo básico.

#### **4.2 Específicos**

- Elaborar una Guía de aprendizaje que facilite el conocimiento de Educación en Valores en el curso de Estudios Sociales y Formación Ciudadana
- Socializar la Guía de Educación en Valores en la Institución Educativa, Supervisión de Educación, Personal Docente, padres de familia y jóvenes estudiantes de la comunidad Educativa beneficiada.



- Capacitar al Director y Personal Docente para realizar el proceso de enseñanza con la Guía de Educación en valores en el curso de Estudios Sociales y Formación Ciudadana.

## 5. Metas

- Elaborar una Guía en el periodo de dos semanas para dar a conocer las formas y medios existentes en cuanto a Educación en Valores a estudiantes del Instituto de Educación Básica por Cooperativa de Aldea Santa Bárbara, del municipio de Catarina San Marcos
- Presentar la Guía al Señor Supervisor Educativo, Catedráticos, así como a 5 líderes comunitarios para su información y conocimiento.
- Realizar el proceso de capacitación a 3 docentes del curso de Estudios Sociales y Formación Ciudadana así también a estudiantes del Nivel medio Ciclo Básico, para que le den el uso adecuado a la Guía de aprendizaje.

## 6. Beneficiarios

### 6.1 Directos

- Estudiantes del Nivel Medio: Ciclo Básico
- Director y personal docente del Instituto de Educación Básica por Cooperativa de Aldea Santa Bárbara
- Padres de Familia

### 6.2 Beneficiarios Indirectos

- ✓ Habitantes y lugares aledaños de aldea Santa Bárbara, del municipio de Catarina San Marcos

## 7. Fuentes de financiamiento

Epesista 100%

No.	Descripción	Cantidad	Unidad de medida	Costo Unitario	Costo Total
1	Copias de libros	400	Unidades	0.25	100.00
2	Tecleado de Texto	150	Unidades	4.00	600.00
3	Impresión de módulo	3	Unidades	300.00	900.00
4	Copias de Módulo	10	Unidades	75.00	750.00
5.	Resma de papel bond	3	Unidades	40.00	120.00
6.	Tinta para computadora	2	Unidades	260.00	520.00
7.	Copias de Encuesta	50	Unidades	0.25	12.50
8.	Lapiceros	36	Unidades	11.00	33.00
9.	Marcadores	6	Unidades	8.00	48.00
10.	Botellas de agua pura	3	Unidades	5.00	15.00
11	Empastado de módulos	10	Unidades	25.00	250.00
12	Grabación de Disco	4	Unidades	10.00	40.00
13	Impresión de invitaciones	60	Unidades	1.00	60.00
14.	Sellador para pegar	1	Unidad	7.00	7.00
15.	Pago a Conferencista	1	Plática	500.00	500.00
16.	Refacciones	80	Unidades	10.00	800.00
17.	Gastos de pasajes	8	Unidades	50.00	400.00
18.	Pago de sonido	2	Unidades	150.00	300.00
<b>Total</b>					<b>Q.5,455.50</b>

2.8 Cronograma de actividades para la ejecución del proyecto

ACTIVIDADES	RESPONSABLE	AÑO 2011																	%
		JULIO				AGOSTO				SEPTIEMBRE				OCTUBRE				NOV.	
		1era.	2da.	3era.	4ta.	1era.	2da.	3era.	4ta.	1era.	2da.	3era.	4ta.	1era.	2da.	3era.	4ta.	1era.	
Presentar solicitud para autorización y ejecución del EPS.	Espesita																		100
Elaborar instrumentos para la recopilación de datos.	Espesita																		100
Investigar y recabar Datos bibliográficos de los sectores	Asesor																		90
Investigar al recurso humano interno y externo de la situación	Espesita																		100
Consultar planos, estudios geográficos y funcionamientos de la institución.	CTA																		100
Documentar lo observado	Espesita																		100
Reproducir el organigrama de la institución	Espesita																		100

ACTIVIDADES	RESPONSABLE	AÑO 2011												AÑO 2011			%		
		JULIO				AGOSTO				SEPTIEMBRE				OCTUBRE				NOV.	
		1era.	2da.	3era.	4ta.	1era.	2da.	3era.	4ta.	1era.	2da.	3era.	4ta.	1era.	2da.	3era.		4ta.	1era.
Consultar documentos o manuales de funciones de la Institución	Espesita																		100
Detectar las necesidades o carencias de cada sector	Espesita																		100
Analizar los problemas y priorizar la más urgente de solucionar	Asesor y Espesista																		90
Reunir al personal administrativo de la institución y proponer alternativas	Espesita																		100
Entrevistar al jefe de la institución para dar a conocer el problema seleccionado	Espesita																		100
Elaboración de perfil de proyecto e investigación	Espesista																		100
Investigación de contenido temático para la guía	Espesita																		100

ACTIVIDADES	RESPONSABLE	AÑO 2011												AÑO 2011				%		
		JULIO				AGOSTO				SEPTIEMBRE				OCTUBRE					NOV.	
		1era.	2da.	3era.	4ta.	1era.	2da.	3era.	4ta.	1era.	2da.	3era.	4ta.	1era.	2da.	3era.	4ta.		1era.	
Elaboración de la guía de aprendizaje	Espesista																			100
Presentación de la guía al CTA, Director, personal docente y alumnado	Espesista																			100
Elaboración del documento final	Espesista																			90
Revisión del documento por parte del asesor del proyecto	Asesor																			100
Entrega y evaluación del informe final	Espesista																			100

## **9. Recursos**

### **9.1 Humanos**

- ✓ Director del Instituto de Educación Básica por Cooperativa, de aldea Santa Bárbara, Catarina, San Marcos.
- ✓ Catedráticos de Estudios Sociales y Formación Ciudadana
- ✓ Estudiantes de 1º. 2 y 3º. Básico
- ✓ Capacitadores
- ✓ Epesista

### **9.2 físicos**

- Instituto de Educación Básica por Cooperativa de aldea Santa Bárbara, Catarina, San Marcos.
- Oficinas administrativas.
- Supervisión Educativa

### **9.3. Materiales**

- ✓ Material didáctico
- ✓ Computadora
- ✓ Cámara fotográfica
- ✓ Guía de aprendizaje
- ✓ Grabador, CD.
- ✓ Impresora
- ✓ Dispositivo de almacenamiento USB
- ✓ Papel bond
- ✓ Engrapadora
- ✓ Perforador

### **9.4Financieros**

El proyecto es financiado 100% por la Epesista.

## CAPÍTULO III

### Aspectos Generales

#### 1. Proceso de Ejecución Del Proyecto

##### a. Actividades y resultados:

No.	Actividades	Resultados
3.1.1.	Elaboración del plan de ejecución	Con la elaboración del plan, el proyecto se ejecutó con certeza.
3.1.2.	Organización del cronograma del trabajo	Se estipularon fechas indicadas para su ejecución.
3.1.3.	Solicitud a Autoridades Educativas para llevar a cabo el ejercicio Profesional Supervisado en el instituto de Educación Básica por cooperativa.	Se presentó a las autoridades Educativas la solicitud de autorización del Ejercicio Profesional Supervisado en el instituto de Educación Básica por cooperativa.
3.1.4.	Visita al Coordinador Técnico Administrativo del municipio de Catarina, San Marcos para recoger la autorización solicitada.	Se visitó al Coordinador Técnico Administrativo del municipio para recoger la autorización de ejecución.
3.1.5.	Solicitud dirigida al Director del Instituto de Educación Básica por Cooperativa, de aldea Santa Bárbara, del municipio de Catarina, San Marcos, para la autorización de socialización de la guía de aprendizaje sobre Educación en Valores	Se solicitó autorización de socialización de la guía de aprendizaje, al Director del Instituto de Educación Básica por Cooperativa del municipio de Catarina, San Marcos.
3.1.6.	Visita al Director del Instituto de Educación Básica por cooperativa de aldea Santa Bárbara del municipio de Catarina, San Marcos para recoger autorización para ejecutar el proyecto en el establecimiento.	La solicitud presentada al director fue aprobada para ejecutar la socialización de la Guía de aprendizaje.
3.1.7.	Presentación de la guía por unidades a los docentes y estudiantes del Curso de Estudios Sociales y Formación Ciudadana	Los docentes y estudiantes del establecimiento quedaron complacidos del contenido del mismo.

3.1.8.	Capacitación a docentes y estudiantes.	Se capacitó a docentes directos e indirectos y a todos los alumnos del Instituto de Educación Básica por Cooperativa de aldea Santa Bárbara del municipio de Catarina, San Marcos.
3.1.9.	Investigación bibliográfica	Se investigaron varias fuentes bibliográficas para la redacción de la guía de aprendizaje.
3.1.10.	Clasificación de información	La información obtenida de las fuentes bibliográficas se clasificó para argumentar la guía de aprendizaje.
3.1.11.	Redacción de la guía de aprendizaje sobre Educación en Valores	La guía sobre Educación en valores se redactó para su reproducción.
3.1.12.	Revisión y corrección de la Guía de aprendizaje por el asesor del EPS.	El Licenciado Eddie Shack efectuó las correcciones necesarias en el documento.
3.1.13.	Aprobación de la Guía de aprendizaje sobre Educación en Valores, por el asesor del EPS.	El Licenciado Eddie Shack aprobó la Guía de aprendizaje para su reproducción.
3.1.14	Entrega de la Guía de aprendizaje sobre Educación en Valores, al asesor	Fue entregada la guía de aprendizaje sobre Educación en Valores al asesor Licenciado Eddie Shack.
3.1.15.	Reproducción de Guías de aprendizaje sobre Educación en valores.	Las Guías fueron reproducidas para su socialización con los alumnos y docentes del establecimiento.
3.1.16.	Planificar el taller de capacitación para la Guía de aprendizaje.	Se planificó el taller de capacitación de la socialización a ejecutar.
3.1.17.	Entrega de Guías de aprendizaje sobre Educación en Valores, al Director del Instituto de Educación Básica por Cooperativa de aldea Santa Bárbara del municipio de Catarina, San Marcos.	Las Guías de aprendizaje sobre Educación en valores fueron entregadas al director del Instituto de Educación Básica por Cooperativa de Aldea Santa Bárbara del municipio de Catarina, San Marcos.



**b. Productos y Logros:**

<b>Productos</b>	<b>Logros</b>
Se redactó la Guía de aprendizaje sobre Educación en Valores.	Una completa aceptación por parte de alumnos y docentes del Instituto de Educación Básica por Cooperativa de Aldea Santa Bárbara del municipio de Catarina, Departamento de San Marcos.
Se realizó la presentación de la guía de aprendizaje sobre Educación en Valores por unidades a docentes y estudiantes del establecimiento.	Docentes y Estudiantes del establecimiento quedaron motivados con el contenido de la Guía de aprendizaje sobre Educación en valores, quienes manifestaron su participación en la ejecución.
Se capacitó a docentes y alumnos del Instituto de Educación Básica por Cooperativa, con lineamientos para la conservación y practicabilidad de valores.	Afluencia de participantes en la capacitación.
Se practicaron todas las actividades de la Guía de aprendizaje.	Realizaron las actividades en forma individual
Se divulgó internamente y externamente la elaboración y la ejecución de la Guía de aprendizaje.	Personas de la comunidad mostraron interés en el conocimiento de la Guía de aprendizaje sobre Educación en Valores.

3.3 Cronograma de las actividades de ejecución de proyecto

No.	ACTIVIDADES	Mes y Semana																
		JULIO				AGOSTO				SEPTIEMBRE				OCTUBRE				NOV.
		1era.	2da.	3era.	4ta.	1era.	2da.	3era.	4ta.	1era.	2da.	3era.	4ta.	1era.	2da.	3era.	4ta.	1era.
1	Investigación bibliográfica	■																
2	Recopilación de información sobre Educación en Valores	■	■															
3	ordenar la información recabada			■														
4	seleccionar la información				■													
5	Redacción de temas por capítulo					■												
6	Dosificación de temas por capítulo						■											
7	Elaboración de Guías de Aprendizaje sobre Educación en Valores						■	■	■									
8	Reproducción de guías de aprendizaje									■								
9	Planificar capacitación sobre de la guía de aprendizaje										■							
10	Aviso a la institución para la realización de la capacitación											■						
11	Elaboración del material didáctico para el desarrollo de la capacitación.												■	■				
12	Presentación de la guía al supervisor, director y personal docente.													■				
13	Elaboración del documento final														■	■		
14	Revisión del documento por parte del asesor del proyecto.															■	■	
15	Socialización del proyecto con alumnos, docentes y autoridades																■	■
16	Evaluación y entrega de informe final.																	■

**UNIVERSIDAD DE SAN CARLOS DE GUATEMALA  
FACULTAD DE HUMANIDADES  
DEPARTAMENTO DE PEDAGOGÍA  
LICENCIATURA EN PEDAGOGÍA Y ADMINISTRACIÓN EDUCATIVA  
EJERCICIO PROFESIONAL SUPERVISADO**



**Guía de aprendizaje sobre Educación en Valores, aplicado al  
Instituto de Educación Básica por Cooperativa de aldea Santa Bárbara,  
Catarina, San Marcos**

**EPESISTA  
Sonia Marina López Escobar**

**ASESOR  
Lic. Eddie Shack**

**Catarina, San Marcos noviembre de 2011.**

## ÍNDICE

<b>Contenido</b>	<b>Páginas</b>
Introducción	I
Presentación	II
Objetivos	III
<b>Capítulo I</b>	
Educación	1
Valores	3
Axiología	4
Ética	5
Moral	5
Valores Morales	7
Valores Éticos	7
Educación en Valores	9
Actividades	11
<b>CAPITULO II</b>	
La familia como fuente de educación	12
• <b>Alegría</b>	<b>13</b>
<b>Generosidad</b>	<b>13</b>
• <b>Respeto</b>	<b>13</b>
• <b>Justicia</b>	<b>14</b>
• <b>Responsabilidad</b>	<b>14</b>
• <b>Lealtad</b>	<b>14</b>
• <b>Autoestima</b>	<b>15</b>
La violencia Intrafamiliar y la falta de valores	16
Los valores en la sociedad y la formación de la educación pedagógica	17
Valores en el trabajo	18
Actividades	20
<b>CAPITULO III</b>	
Importancia de la práctica de valores en el aula	21
• Función del profesor y tutor	22
El sistema educativo y los valores	23
Educación en valores y formación ciudadana en la actualidad	25

El Curriculum Nacional Base contiene el área de formación ciudadana	30
Objetivos que se plantean en el área de formación ciudadana	31
Actividades	34

#### **CAPITULO IV**

Educación para orientar y practicar valores	35
Valores en la educación de los pueblos indígenas	37
Visión de la ciudadana y el ciudadano guatemalteco al 2025	38
Libertad de igualdad para los guatemaltecos	40
Base legal de los valores en Guatemala	40
El Curriculum Nacional Base	42
Acuerdo de Paz	43
Compromisos internacionales	43
Ley de desarrollo social decreto No. 42-2001	44
Plan Nacional de Educación 2004-2008	44
Fuentes de la base legal de educación en valores	45
Lineamientos plan de gobierno 2004-2008	46
Políticas de medida de mediano y largo plazo 2004-2015	46
Ejes transversales del plan nacional de educación 2004-2008	47
Actividades	48
Bibliografía	49

## INTRODUCCIÓN

La presente guía de aprendizaje está enfocada sobre Educación en Valores+ dirigido a Docentes y estudiantes del Instituto de Educación Básica por Cooperativa de aldea Santa Bárbara, del Municipio de Catarina, departamento de San Marcos.

**Consta de cuatro capítulos que a continuación se describen:**

### **CAPÍTULO I TERMINOS IMPPORTANTES RELACIONADOS A EDUCACIÒN EN VALORES COMO: EDUCACIÒN, VALORES, AXIOLOGIA ETICA ENTRE OTROS.**

Es importante tener conocimiento y así poder identificar los valores, podemos mencionar que las creencias los valores y actitudes, definitivamente moldean la conducta, del ser humano entendiendo ésta como comportamiento frente a estímulos, reacciones, o bien como comportamiento genérico. En este sentido, la conducta sería la forma manifestativa humana de ser y estar frente a los otros Es por eso que se denomina valores al conjunto de pautas que la [sociedad](#) establece para las personas en las relaciones sociales.

**CAPÍTULO II LA FAMILIA COMO FUENTE DE EDUCACION EN VALORES:** Los Valores entre los miembros de una familia establecen relaciones personales que entrañan afinidad de sentimientos, de afectos e intereses que se basan en el respeto mutuo de las personas.

**CAPÍTULO III Importancia de la práctica de valores en el aula.** A pesar de que la familia se considera la primera responsable de la enseñanza de valores y normas en la sociedad, el centro escolar y en especial el grupo clase es uno de los núcleos de integración de valores.a el lugar y de esa manera aprovechar al máximo sus productos.

**CAPITULO IV Educación para orientar y practicar nuestros valores.** En la ley nacional de educación encontramos que la educación debe ayudar y orientar al educando para conservar y utilizar nuestros valores, fortaleciendo la identidad nacional, promoviendo la integración

## PRESENTACION

En el actual mundo globalizado, se encuentra una sociedad cada vez más agobiada por la falta de una cultura de paz, la violencia se hace el tema generador de conversaciones familiares, laborales y estudiantiles, la constante lucha de poderes deja como enseñanza una desigual y mal intencionada competencia, que pretende obtener todo, no importa a costa de que o de quienes sean sacrificados, este tipo de cultura es la que en estos días se transmite con el ejemplo a nuestros niños y niñas.

Cabe recordar las enseñanzas de los abuelos, los cuales a fuerza de castigos, nos enseñaron los valores que todavía algunos practicamos, el proceso educativo era tradicional, pero era bien cimentado en la ética y la moral, existía el respeto, la tolerancia, la solidaridad y otros valores importantes; actualmente los padres de familia vemos como la educación sistemática que reciben nuestros hijos carece de la práctica de valores y la educación cósmica no contribuye en mucho a la formación integral de la persona.

Por esta razón, se presenta la guía de aprendizaje sobre Educación en Valores aplicado al Instituto por Cooperativa de aldea Santa Bárbara de Catarina, San Marcos, específicamente en las generaciones, quienes se insertaran a una sociedad laboral que cada día exige mejores individuos y que considero son el presente de Guatemala, son la esperanza de un cambio de actitud ciudadana en una convivencia pacífica.

## OBJETIVOS

### OBJETIVO GENERAL

- Promover la educación en valores y formación ciudadana en los ámbitos interinstitucional, local, municipal, departamental, regional y nacional, para el logro de una mejor calidad de vida de las ciudadanas y los ciudadanos guatemaltecos, como hacedores y constructores de una sociedad democrática, pacífica e intercultural.

### OBJETIVOS ESPECIFICOS

- Promover el desarrollo de actitudes positivas y comportamientos morales que respondan a la ética, para la interacción responsable con el medio natural, social y cultural.
- Lograr que niñas, niños y jóvenes practiquen los valores de respeto, responsabilidad, honestidad, solidaridad y autodeterminación en el aula y en la cotidianidad de su vida familiar y comunitaria.
- Involucrar a las y los docentes como constructores y hacedores de la Reforma Educativa en el aula, líderes de la calidad educativa y ejemplos de vida para la formación de los nuevos ciudadanos.



## CAPÍTULO I

### Competencia:

Tener conocimiento claro de la definición de términos relacionados al tema de Educación en valores.

### Educación.

Etimológicamente se dice que primero es EDUCARE que significa  $\%x$ , fuera+ y  $\%ducere$ + llevar significado, educación es desarrollo.

La segunda es EDUCARE, que significa  $\%alimenter$  al ganado+ educación es transmisión de cultura.

El alemán Adolfo Rude



por su parte, afirma que educar es dirigir la formación de una personalidad plena de valores para una comunidad plétórica de ellos; es decir, toma a la educación como dirección, como lo indica la raíz duc, de ducere: conducir, guiar. Redden y Ryan definen educación como  $\%a$  influencia deliberada y sistemática ejercida por la persona madura sobre la inmadura, por medio de la introducción a la disciplina y el desarrollo armónico de todas las facultades del ser humano+.

Es decir es una influencia controlada del docente sobre el alumno, es la orientación madura en el desarrollo del niño, influyendo de tal manera que forme la personalidad



del ser humano para que se descubra a si mismo y además para que incorpore fácilmente a los diversos niveles o grupos sociales, en la búsqueda constante de la felicidad verdadera.

W. Cunnigham, en su Filosofía de la Educación, da este significado: "La educación es un proceso de crecimiento y desarrollo por el cual el individuo asimila un caudal de conocimientos, hace suyo un haz de ideales de vida, y desarrolla la habilidad de usar esos conocimientos en la prosecución de estos ideales"

## Valores

Valor o valores son toda una serie de entidades que los seres humanos juzgamos como ideales y valederos y que tienen como fin favorecer la plena realización del



hombre en su aspecto ético y personal.

Los valores son aspiraciones que se pretenden alcanzar, aunque no puede pensarse que sean entidades que existen en la realidad.+

Los valores son una cualidad de un objeto. Los valores son agregados a las características físicas, tangibles del

objeto; es decir, son atribuidos al objeto por un individuo o un grupo social, modificando -a partir de esa atribución- su comportamiento y actitudes hacia el objeto en cuestión.



Las creencias, valores y actitudes, definitivamente moldean la conducta, entendiendo ésta como comportamiento frente a estímulos, reacciones, o bien como comportamiento genérico. En este sentido, conducta sería la forma manifestativa humana de ser y estar frente a los otros.+

Se denomina valores al conjunto de pautas que la sociedad establece para las personas en las relaciones sociales. Su estudio corresponde a la Axiología, una rama de la Filosofía, y de una forma aplicada pueden ocuparse otras ciencias como la Sociología, la Economía y la Política, realizándolo de maneras muy diferenciadas.

### Axiología

La axiología no sólo trata en su mayoría intelectual y moral de los valores positivos, sino también de los valores negativos, analizando los principios que permiten considerar que algo es o no valioso, y considerando los fundamentos de tal juicio. La investigación de una teoría de los valores ha encontrado una aplicación especial en la ética y en la estética, ámbitos donde el concepto de valor posee una relevancia específica.

Desde el punto de vista ético, la axiología es una de las dos principales fundamentaciones de la Ética junto con la deontología.

## LA AXIOLOGÍA: HERRAMIENTA PARA CUANTIFICAR Y POTENCIAR TALENTOS

### DOS MUNDOS EN TRES DIMENSIONES

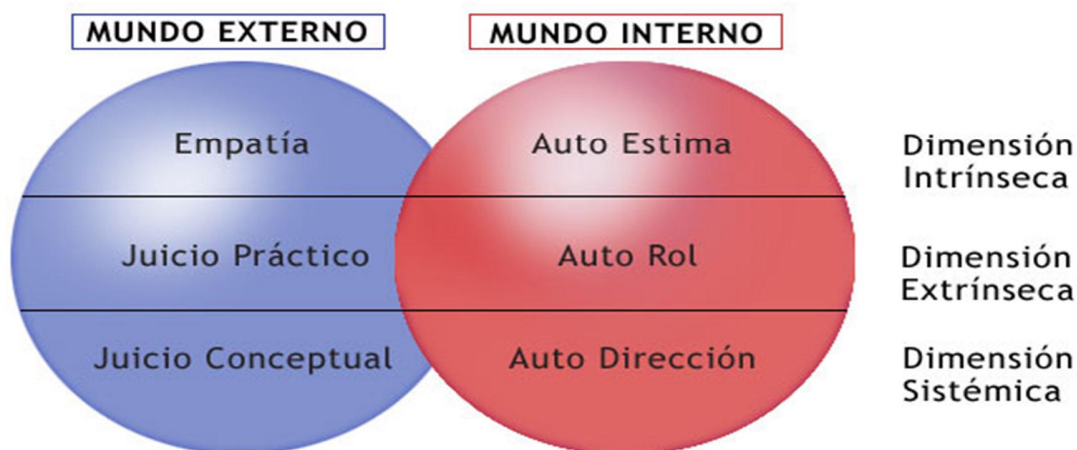

## **Ética**

Ética, es la rama de las ciencias filosóficas que investiga las leyes de la conducta humana, para formular las reglas que convienen al máximo grado de la evolución psicológica y social del hombre.

El objetivo que le corresponde a la Ética en cuanto disciplina filosófica es esclarecer, reflexionar, fundamentar esta experiencia humana que es la moral.

La ética es la ciencia que, al estudiar la conducta humana en cuanto al deber ser, traduce sus principios a exigencias prácticas que deben regular cualquier actividad, incluyendo el estudio de la misma. Esta exigencia, es tan importante que, al normar desde un comienzo su propia actividad, genera la paradoja que implica, por un lado, una responsabilidad inmediata práctica, traducida a la buena o correcta voluntad de actuar bien y, por otro, la posibilidad teórica de descubrir principios éticos que pudieran contradecir la conducta eventual relacionada con tal estudio. En otras palabras, la conciencia moralmente recta puede, eventualmente, contraponerse a una conciencia éticamente errónea.

## **Moral**

Podemos aproximarnos a la conceptualización de la palabra "moral" (del latín mores, ~~costumbre~~ costumbre) como la adquisición del modo de ser logrado por la apropiación o por niveles de apropiación, donde se encuentran los sentimientos, las costumbres y el carácter. Por esto, la ética es la moral.

La moral son las reglas o normas por las que se rige la conducta de un ser humano en concordancia con la sociedad y consigo mismo. Este término tiene un sentido contrario frente al de «inmoral» (contra la moral) y «amoral» (sin moral).

La existencia de acciones y actividades susceptibles de valoración moral se fundamenta en el ser humano como sujeto de actos voluntarios. Por tanto, la moral se relaciona con el estudio de la libertad y abarca la acción del hombre en todas sus manifestaciones.+

La Moral es normativa, porque establece las normas que determinan lo que es el bien y lo que es el mal. En otras palabras, la Moral establece lo que se debe y lo que no se debe hacer. Lo que se permite y lo que se prohíbe. La Moral formula principios generales. Según estos principios clasifica y juzga todos los hechos particulares que son propios de su campo. El fundamento de la Moral es la razón.

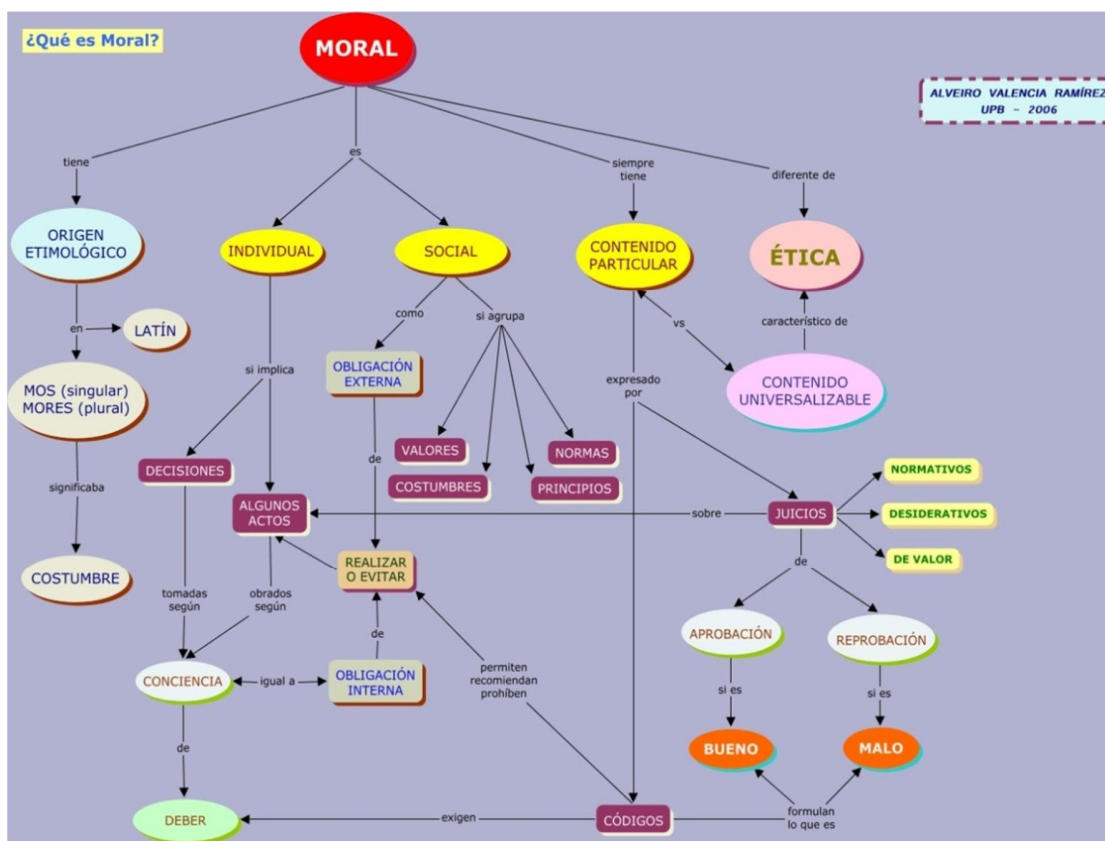



## Valores Morales.

Valores morales, son valores de orden práctico, miran las acciones del hombre en cuanto proceden de su voluntad y no de la obra que llevan a cabo. Ellos determinan el valor de la persona humana. Estos valores son relativos y cambiantes. Los valores que son en si intrínsecos, se hacen instrumentales a través de la [educación](#) y así pasa a ser extrínsecos o socialmente valorables, así, el valor una vez conseguido, le empuja superarlo.

Tampoco existe acción humana o educativa donde se pueda frenar el intento de superación hacia metas superiores. Todo valor tiene como una de sus características la bipolaridad o antivalor.



**La mayoría de los ateos piensan que los valores morales son reales, pero ello no significa que sean "objetivos". No pueden serlo. Un valor no es una "cosa"-- es una función de la mente.**

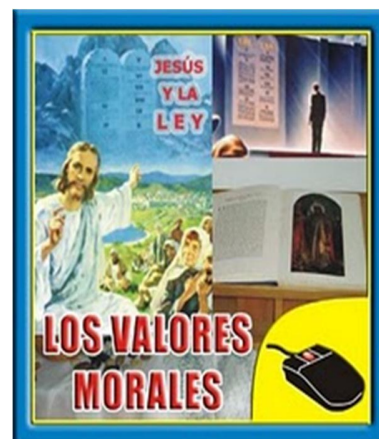

## Valores éticos

Lo que tienen más propio los **valores éticos** (o, si queremos, los valores morales) es el imperativo **de acción** que comportan, es decir, son unos valores que **se nos imponen como pautas** de nuestra acción. Los valores éticos, pueden no coincidir con nuestros deseos, pero sentimos que **debemos intentar realizarlos** si no queremos perder categoría como personas que somos.

Nadie está obligado a ser una persona bella, ágil o simpática, pero toda persona está moralmente obligada a ser justa. Los valores éticos, a diferencia de los que no lo son, **dependen de la libertad humana**: una persona puede no ser justa, negando la exigencia universal de justicia. Y porque dependen de la libertad, los valores éticos **sólo pueden atribuirse a las personas**, no a las cosas: un paisaje puede ser bello pero no justo, unas deportivas pueden ser cómodos pero no buenas en sentido moral.

Así, estamos hablando de **valores estéticos** cuando afirmemos que esta pieza musical es hermosa (el conjunto de notas recibe un "plus", lo calificamos positivamente); de **valores intelectuales** cuando el profesor afirma que este alumno es muy brillante; de **valores vitales** cuando afirmamos que nuestro amigo tiene muy buena salud; de **valores éticos** cuando pedimos más igualdad a la hora de organizar nuestra convivencia; de **valores religiosos** cuando calificamos de sagrado un ritual o ceremonial; de **valores políticos** cuando reclamamos participación y diálogo. A menudo, pero, las fronteras entre estos ámbitos no son nítidas: el valor de la libertad, por ejemplo, tiene aspectos intelectuales, éticos y políticos.





## Educación en Valores

La educación en valores es tan importante como la adquisición de conocimientos en la escuela, ya que sin una correcta aplicación de esa información no llegaremos a ser completos y felices. Al margen de religiones o tendencias políticas, los valores como la sinceridad, el respeto, la perseverancia, la capacidad de perdonar o la amistad se erigen como pilares básicos de la sociedad, valores que debemos enseñar a nuestros pequeños, con los que podrán ser felices y ayudar a ser felices a los demás.



Ante a este panorama complejo e intrincado nos preguntamos: ¿es posible educar en valores?; digamos inicialmente que sí, no obstante habrá que profundizar sobre las tácticas y estrategias, ya que no es un terreno ligero y fácil; además, no debe ser una tarea aislada o unilateral del sector educación, se requiere el esfuerzo y compromiso de otros sectores comenzando por la familia, siguiendo por los medios de comunicación, y demás fuerzas sociales, ya que a fin de cuentas una sociedad más ética nos beneficia a todos.

Finalmente, la escuela puede y debe asumir este rol convocante para iniciar una verdadera educación en valores más allá de los mandatos curriculares y del aula, buscando, además, verdaderas experiencias constructivas que pongan en juego la elección racional.

Entonces el educando realiza sus valores mediante las vivencias conscientes de éstos y por experiencias propias culturales es que él forma en su conciencia las estimaciones de valor, esto es, al contacto de los bienes culturales que se han transformado en bienes educativos.

También es importante señalar la influencia que ejerce la comunidad en la asimilación de bienes culturales y vivencias de valores para la culminación del acto educativo ya que es el medio en el que se desenvuelve, de una sociedad culta y rica en valores, nacen hombres rectos y respetuosos de si mismos y de la misma sociedad en la que vive.

### ACTIVIDADES

#### OBJETIVO:

Identificar diferentes palabras en relación al capítulo I, en la sopa de letras.

**METODOLOGÍA:** busque y encuentre dentro de la sopa de letras diversas palabras relacionadas a Educación en Valores. Al encontrarlas se encerrarán en un óvalo. Las palabras pueden ser encontradas de forma: horizontal, vertical y diagonal.

F	d	c	G	W	E	R	E	t	N
M	r	f	G	H	J	K	T	l	A
Z	a	u	C	V	T	N	l	i	T
V	f	n	T	E	R	l	C	o	U
Q	w	e	G	O	T	Y	A	u	R
A	b	v	A	L	O	R	E	s	A
Q	t	a	X	L	A	V	A	e	L
A	b	c	l	E	F	R	H	j	l
B	e	r	O	F	O	G	U	x	W
B	q	E	L	F	l	C	l	o	S
l	q	S	O	l	G	U	O	l	S
E	s	P	G	B	N	E	l	l	O
N	a	E	l	l	V	M	A	z	A
E	f	T	A	T	U	r	S	k	J
S	f	O	l	J	O	i	L	o	P
S	l	C	A	M	l	f	E	r	A

## CAPITULO II

**Competencia:** conocer la importancia de lo que es la familia como fuente de educación en valores, la violencia intrafamiliar y la falta de Valores, los valores en el trabajo

### La Familia como fuente de Educación en valores

Los Valores entre los miembros de una familia establecen relaciones personales que entrañan afinidad de sentimientos, de afectos e intereses que se basan en el respeto mutuo de las personas.

La familia es la comunidad donde desde la infancia se enseñan los valores y el adecuado uso de la libertad. Las relaciones personales y la estabilidad familiar son los fundamentos de la libertad, de la



seguridad, de la fraternidad en el seno de la sociedad. Es por esto que en la familia se inicia a la vida social.

Es en la familia donde se enseñan los primeros valores; valores que serán sustento para la vida en sociedad y a lo largo de la vida de la persona.

**Entre los valores que se fomentan en la familia destacan los siguientes****La alegría:**

La alegría es un valor que se siembra primeramente en el seno familiar. Es en el núcleo familiar donde se procura que los miembros se ayuden unos a otros en sus necesidades, en la superación de obstáculos y dificultades, así como el compartir los logros y éxitos de los demás.

La alegría no depende de las circunstancias o de las facilidades que puede presentar la vida y tampoco consiste en tener cosas. Este valor tiene su fundamento en lo profundo de la persona, no es sino la consecuencia de una vida equilibrada, de una coherencia entre lo que pensamos y lo que hacemos, el tener una mente y un cuerpo sanos.

**La generosidad:**

La generosidad es uno de los valores que se fomentan en la vida familiar. Entendiendo por generosidad el actuar en favor de otras personas desinteresadamente y con alegría. Hacer algo por otras personas puede traducirse de diferentes maneras, por ejemplo, dar cosas, prestar juguetes, dar tiempo para escuchar y atender a otro miembro de la familia, saludar, perdonar.

**El respeto:**

El respeto hacia los demás miembros es otro de los valores que se fomentan dentro de la familia, no sólo respeto a la persona misma, sino también a sus opiniones y sentimientos. Respeto hacia las cosas de los demás miembros, respeto a su privacidad, respeto a sus decisiones, éstas, por supuesto, adecuadas a la edad de la persona. Es en la familia donde el niño aprende que tanto él o ella como sus ideas y sentimientos merecen respeto y son valorados.

**La justicia:**

La justicia se fomenta en el seno de la familia al establecerse lo que corresponde a cada miembro de la misma. Recordemos que la justicia consiste en dar a cada uno lo que les corresponde. Una persona que se esfuerza constantemente por respetar los derechos de los demás y le da a cada uno lo que debe, tiene la virtud de la justicia.

**La responsabilidad:**

La responsabilidad supone asumir las consecuencias de los propios actos, no solo ante uno mismo sino ante los demás. Para que una persona pueda ser responsable tiene que ser consciente de sus deberes y obligaciones, es por ello, de gran importancia que los hijos tengan sus responsabilidades y obligaciones muy claras. Por ejemplo, el niño debe tener claro que es su responsabilidad la calidad y el esfuerzo en sus estudios, que debe poner el mayor trabajo y empeño en esta actividad, en beneficio propio y en respuesta a la oportunidad que le brindan sus padres.

**La lealtad:**

La lealtad surge cuando se reconocen y aceptan vínculos que nos unen a otros, de tal manera que se busca fortalecer y salvaguardar dichos vínculos así como

los valores que representan. La aceptación y el reconocimiento de este vínculo no se centra hacia el futuro, como una posibilidad, sino que es una realidad actual. Este vínculo no pasa con el tiempo, es profundo, suele madurar y fortalecerse a la larga.

Es en la familia donde surgen y se fortalecen este tipo de vínculos, por ejemplo, un niño pequeño aprende a ser leal al esforzarse por ayudar a los demás, al procurar hacer todo lo que pueda para cumplir con lo que sus padres le dicen que es bueno. Se muestra lealtad entre los hermanos al apoyarse, defenderse y ayudarse ante las dificultades, ante la amenaza de personas o circunstancias ajenas a la familia.



### La autoestima:

La autoestima es uno de los valores fundamentales para el ser humano maduro, equilibrado y sano. Este valor tiene sus raíces y fundamentos en el núcleo familiar.

Se entiende por autoestima la visión más profunda que cada persona tiene de sí misma, influye de modo decisivo en las elecciones y en la toma de decisiones, en consecuencia conforma el tipo de vida, las actividades y los valores que elegimos.



### **La violencia Intrafamiliar y la falta de valores**

La falta de educación y escasos valores, los problemas económicos y el desempleo son los principales factores que provocan la violencia intrafamiliar. El investigador del Departamento de Salud Pública del Centro Universitario de Ciencias de la Salud agregó que para disminuir la incidencia de este problema en las familias es necesario inculcar los valores familiares, informar y educar. 'El tipo de educación que se tiene, los valores que se inculquen, la relación de la familia y la situación cultural al interior de la familia y en las escuelas son factores que intervienen en la violencia intrafamiliar', tras un estudio se descubrió que en cuatro de cada 10 familias hay algún tipo de violencia intrafamiliar, 'no necesariamente física o agresión por golpes, es decir, puede ser otro tipo de violencia. El principal agresor continúa siendo el padre o el hombre, ya que se cree que es el sustento de la familia y quien tiene el poder, sin embargo, la madre también se presenta como agresora. 'Hay individuos que tienen más tolerancia y mecanismos que lo hacen más o menos tolerante a situaciones que va viviendo, los problemas llevan a situaciones de desesperación y con menos relaciones intrafamiliar.



## Los valores en la sociedad y la importancia en la formación de la educación pedagógica

A través de la historia el ser humano se ha preocupado desde el punto de vista moral y conducción social de los valores. Como aceptar lo bueno, lo justo, lo bello etc., etc., y como contraposición a esto lo malo, lo injusto, lo feo, lo perjudicial lo que ha sido una interrogante desde que el hombre comenzó a organizarse en las sociedades en todo el de cursar del desarrollo histórico de la humanidad y que ha sido objeto de temas filosóficos desde sus propios inicios en la sociedad y que se enmarca desde el sistema griego romano hasta los momentos actuales el hombre comenzó a organizarse en las sociedades en todo el de cursar del desarrollo histórico de la humanidad y que ha sido objeto de temas filosóficos desde sus propios inicios en la sociedad y que se enmarca desde el sistema griego romano hasta los momentos actuales.

Dentro de los filósofos en el transcurrir histórico lo vamos a encontrar en los clásicos filósofos griegos, naturalistas como Demócrito (460-370 a.n.e) que expresan los valores en lo malo, horrible, lo bueno atendiendo a los resultados de las Leyes Naturales.

Siguiendo el transitar filosófico sobre los valores desde el punto de vista del pensamiento filosófico tenemos a Manuel Kant (1724-1804) que para el ser humano es esencialmente egoísta y no esta preparado para realizar una acción valiosa y separa al hombre en dos mundos:

- El del ser, y
- El del deber

Se puede considerar como **VALOR** el grado de importancia, significación o sentido que adquieren los objetos, las acciones, las situaciones o posiciones abstractos o materiales, en la medida en que responden a las necesidades de la especie y del ser humano en un determinado momento, y la lucha por ello, al ubicar y jerarquizar los bienes materiales y espirituales en orden de



importancia. Se habla de lo que vale un objeto para satisfacer una necesidad y por otro lado, se manifiesta la dependencia de constituir la meta de la vida.

Desde el punto de vista pedagógico, esta formación debe lograrse como parte de la educación general, científica que reciben los jóvenes: como conocimiento, como producto del reconocimiento de su significación que se transforma en sentido personal y se manifiesta como conducta.

Analizar los valores es también apreciar en alto grado los elementos de nuestra cultura, las relaciones humanas, a las personas, determinados sistemas políticos, morales, y jurídicos que afectan la persona, el hogar, nuestra escuela y la sociedad en general. Por ello, debemos desarrollar valores en los ciudadanos que les sirvan para el desempeño de su profesión.

### Valores en el trabajo

La falta de valores en el ser humano se refleja también en su trabajo y en las grandes corporaciones. Se han hecho algunos estudios sobre el porque del fracaso de algunas empresas y en la gran mayoría había algo que faltaba: los valores compartidos. Para regresar a las bases, es necesario poner en práctica los buenos principios de relaciones humanas en que se basaron las sociedades industriales agrícolas de antes de Cristo, pero también comportarnos de acuerdo a los principios más elementales de convivencia humana; ya que el progreso mostrado por esas sociedades tuvo como principal ingrediente eso que ahora llamamos "trabajo en equipo".



Tanto empresarios como trabajadores debemos percibir que el éxito de la empresa se logra en unión y más aún en un mundo que necesita cuidar los recursos para beneficio de todos y nos permita garantizar la permanencia como empresa. El poner en práctica los valores en el trabajo laboral debe estar basado en principios tan básicos como:

- El respeto por los demás incluyendo a todos los seres vivos.
- Compartir lo nuestro con otros, por ejemplo conocimientos de como ser más eficientes.
- La puntualidad, reflejo de ser una persona responsable y respetuosa del tiempo ajeno.
- No apropiarte ni usar lo ajeno.
- La honestidad y justicia en todas tus acciones laborales, planteando negocios en que ganen todos los participantes y más aún, que gane la sociedad.

## ACTIVIDADES

### OBJETIVO:

Constatar conocimientos adquiridos durante la unidad.

**METODOLOGÍA:** Al finalizar cada enunciado conteste con la respuesta que considere correctas.

1. Es la comunidad que desde la infancia se enseñan los valores y el adecuado uso de la libertad.

---

2. Es el valor que se fomenta en la vida familiar, entendiéndose por actuar en favor de otras personas desinteresadamente y con alegría.

---

3. Consiste en dar a cada uno lo que le corresponde.

---

---

4. Es uno de los valores fundamentales para el ser humano maduro, equilibrado y sano, es la visión más profunda que cada persona tiene de sí misma

---

5. Es el principal agresor, ya que se cree que es el sustento de la familia.

---

### Capítulo III

**Competencia:** Practica valores en todos los ámbitos de su vida

#### Importancia de la practica de valores en el aula

A pesar de que la familia se considera la primera responsable de la enseñanza de valores y normas en la sociedad, el centro escolar y en especial el grupo clase es uno de los núcleos de integración de valores. Este programa permite servirnos de las leyes de integración de normas existentes en la clase y de los subgrupos presentes en ella para modificar normas indeseables e integrar valores relacionados con el rendimiento académico, de respeto personal, y de socialización relacionados con la necesaria el grupo-clase es uno de los fundamentos del grupo escolar donde se inician, estabilizan y modifican los valores de los alumnos. El profesor o tutor es un convivencia social.



### **Función del profesor y tutor**

La interacción de los alumnos entre si y la relación profesor alumnos favorece la creación del grupo-clase, hecho especialmente idóneo para la creación de valores y normas de grupo. La integración **Capítulo III**

de valores relacionadas con la formación y la educación es sumamente importante dado que elemento activador importante para incidir en la enseñanza aprendizaje de valores y normas



## El sistema educativo y los valores

Es cierto que en la actualidad vivimos en una sociedad en la cual las personas tratan de pasarlo lo mejor posible, en la que el objetivo prioritario es alcanzar la felicidad sin tener que asumir responsabilidades, ni realizar aquello que implique mucho esfuerzo y donde las normas no son cumplidas. Esta situación social va a influir en la juventud o edad adulta temprana, etapa caracterizada por la integración en las instituciones sociales y el logro de relaciones sociales maduras. El joven se encuentra en un estadio psicológico



caracterizado por valorar el deseo de la mayoría y el bienestar social, en el que se dan conflictos entre las leyes y las necesidades humanas, creyendo que lo mejor es obedecer las leyes. Ante esta situación, podemos entender la gran influencia que puede ejercer la sociedad sobre estas generaciones transmitiendo valores inadecuados que impregnen de forma directa sus comportamientos.

El joven se ve inmerso en una etapa, la adolescencia, en la cual pretende consolidar su identidad y donde surgen valores personales que van a servir de guía a su comportamiento en el contexto social en el que vive, viéndose el desarrollo de valores influido por la sociedad. En su vida social, los valores se van a ver reflejados en las formas de vida, en los modos de relación con otras personas y en las costumbres, es decir, en la cultura de la sociedad en la que vivimos inmersos.

Podemos hablar de que existe una gran problemática en la actualidad en relación con los valores en la juventud, e incluso, decir que la problemática de los valores en la juventud deriva de la crisis de valores existentes en la sociedad. Por tanto, la solución a este problema podremos encontrarla en el ámbito educativo, puesto que la transmisión de valores es una de las finalidades de la educación obligatoria. Podríamos decir que sería un problema solucionado si como educadores realizamos una transmisión de valores adecuada.

En toda sociedad las nuevas generaciones son educadas a través de instituciones concretas, en el caso de nuestra sociedad la escuela cumple con esta función. Podríamos considerar la escuela como un agente socializador con carácter de institución, ya que educar es socializar a las nuevas generaciones, un contexto de gran significatividad para el desarrollo del individuo.

Si partimos de la base de que los valores no se transmiten de generación en generación de forma genética sino por medio de la educación, observaremos el papel tan importante que desempeña la institución escolar desarrollando valores, actitudes y pautas de comportamiento acordes con la sociedad, asegurando la transmisión de valores y pautas sociales. Desde la escuela, por tanto, no solamente se transmiten conocimientos sino también valores, siendo a través de la fuente sociológica del currículum donde se establece el tipo de valores que se quieren transmitir a la sociedad actual.

Siguiendo a Durkheim en "Educación y Sociología" «La educación es la acción que ejercen las generaciones adultas sobre aquellas que todavía no han alcanzado el grado de madurez necesario para la vida social»; por tanto si no nos preocupamos de que dicha educación en valores sea la apropiada para que los jóvenes desarrollen valores adecuados, estas generaciones inmaduras adoptarán los valores de la sociedad aunque estos no sean los mas adecuados.



### **Educación en valores y formación ciudadana en la actualidad.**

A inicios de los años de 1990, se realizó una encuesta en quince países de América Latina de la OEA, en el año 2006, llegó a la conclusión de que ningún país de la Región contaba con un programa de estudios que focalizara explícitamente en la educación para la democracia. La mayoría de los países latinoamericanos tenían un programa de estudios en educación cívica o educación ciudadana, pero los mismos incluían una mezcla de estudios y de los derechos y responsabilidades, de instituciones sociales, que ponían muy escaso acento en el funcionamiento efectivo de la democracia.



En los últimos diez años, se ha dado un cambio hacia la inclusión en los programas de educación en democracia y ciudadanía, esto se observa con la Reforma Educativa, que amerita una mayor investigación: por lo que la investigación reciente sobre formación ciudadana indica que el mecanismo más efectivo podría ser un enfoque transversal a través de todas

las disciplinas y grados y niveles del sistema educativo. Por eso en nuestros actuales sistemas educativos se ven estos temas como ejes transversales del proceso formativo tal y como lo presenta el Currículo Nacional Base.

La investigación ilustra la importancia de desarrollar estas competencias en los primeros niveles de la educación.

Ya lo mencionaba el Doctor Pedro Molina, mucho antes de la Independencia de Guatemala, la educación debe responder a formar el espíritu cívico, por el establecimiento de la libertad y la igualdad. El pensamiento pedagógico del doctor Molina desemboca en el ideal de la formación del ciudadano, pero para alcanzar ese alto propósito debe atenderse el desarrollo armónico en los aspectos: cívico, físico y moral.

Se pueden desarrollar habilidades reflexivas vitales que son fundamentales para una actitud ciudadana crítica y activa mediante la enseñanza en ciencias, artes del lenguaje, estudios sociales y, otras disciplinas a nivel primario.

Esas otras disciplinas son la ética y la moral que permite una formación integral del ciudadano con suficientes argumentos como para lograr la convivencia armónica dentro de la sociedad.

Se pueden establecer conexiones significativas entre el aprendizaje formal y no formal que mejor puede ayudar a las personas a aprender a participar efectivamente en el debate público y la toma de decisiones, y a equilibrar mejor sus intereses personales y el bien común

El realizar una enseñanza significativa permite interiorizar los contenidos de forma útil para la vida del ser humano de manera práctica y funcional.



La enseñanza de estas habilidades ciudadanas, a menudo incluidas en los programas formales de enseñanza, pueden fomentarse a través de actividades de capacitación no formales, que subrayen las habilidades sociales y políticas que inciden en la vida cotidiana de las personas. Los estudios sobre educación de adultos y formación cívica también

ofrecen importantes experiencias sobre la enseñanza de los valores y prácticas democráticas, como la tolerancia y el fomento de la paz. Ello sugiere también que los sectores de la educación formal y no formal tienen que actuar en mayor contacto para estimular y desarrollar actitudes personales necesarias para una participación ciudadana de calidad.

En Guatemala, desde inicios del Siglo XX desde 1900 hasta 1944, la Asignatura de Moral y Urbanidad tenía carácter obligatorio. Luego, de esta fecha hasta 1996, estuvo inmersa como una unidad dentro de la Asignatura de Estudios Sociales y Educación Cívica. Posteriormente, en 1997, el Ministerio de Educación publicó los Programas de Educación Primaria correspondientes al Ciclo de Educación Fundamental (CEF) y al Ciclo de Educación Complementaria (CEC), donde estaba considerada la Asignatura de Estudios Sociales.

Por años, la Formación Ciudadana fue concebida como Educación Cívica y/o se desarrollaba en los Cursos de Estudios Sociales, en el marco de una perspectiva tradicional+

(DICADE; 2005).

De la investigación documental sobre algunas de las directrices programáticas dadas por el Ministerio de Educación de Guatemala, a partir de la década de los 60s, se obtiene la siguiente información:

a) En 1961, el Programa de Estudios Sociales consideró dentro de las Actividades para el Nivel Inferior, las relativas a: el hogar y la familia, la vida en la escuela, la comunidad en que vivimos, nuestros días festivos tradicionales y cívicos y actividades a favor del bienestar general; entre otras. Asimismo, entre algunas de las Actividades para el Nivel Superior, destacaban las referentes a: ideales y prácticas democráticas y principales instituciones nacionales e internacionales que laboran por la paz y el bienestar.

Enseñar democracia y civismo con el ejemplo. La actuación del maestro es de vital importancia en la formación del carácter del niño+

(Ministerio de Educación Pública; 1961).

b) En 1978, la Asignatura de Estudios Sociales de las Guías Curriculares para la Educación Básica Escolarizada planteó los objetivos instruccionales o de aprendizaje siguientes:

- 1º. y 2º. grados: el hogar y la familia, la escuela y la comunidad.
- 3er. grado: añade a los anteriores, Historia Patria y; Civismo.
- 4º. grado: inicia con Civismo y Ética.
- 5º. y 6º. grados: finalizan con Civismo y Ética.

Que el alumno forme y desarrolle actitudes democráticas frente a diferentes situaciones+

(Ministerio de Educación; 1978).

c) En 1997, las Guías del Ciclo de Educación Fundamental . CEF- consideraron el Área de Ambiente Social y Natural que no es mas que la formación de hábitos, sociabilidad y conocimiento del medio.

Por otro lado, las Guías del Ciclo de Educación Complementaria .CEC- desarrollaron en el currículum el Área de Ciencias Sociales, en cuyo caso:

El propósito formativo del área contribuye al desarrollo de actitudes, valores y criterios de los educandos; asimismo, a la conciencia temporal y espacial y la relación con los procesos sociales y con su propio ser histórico+

(Ministerio de Educación; 1997).

Posteriormente, entre 1998 y 1999, el Ministerio de Educación realizó diversas acciones dentro del Programa Nacional de Educación Cívica y Valores para la elaboración del Eje No. 6 Multiculturalidad e Interculturalidad.

A partir de 2004, en la gestión ministerial actual se visualiza la **Educación en Valores y Formación Ciudadana** como un eje transversal y envolvente que, en el marco de una educación integral, responde al Eje de la Reforma Educativa de Vida en Democracia y Cultura de Paz. De esta manera, el Área de Formación Ciudadana se fundamenta en la Propuesta de Reforma Educativa del Acuerdo de Identidad y Derechos de los Pueblos Indígenas y, en el Diseño de Reforma Educativa; por cuanto ambos consideran de vital importancia el desarrollo de valores que contribuyan a la formación del ciudadano democrático.

### **El Currículum Nacional Base Contiene el Área de Formación Ciudadana? ¿Por qué ?**

Si. Derivado de la necesidad del país, de generar espacios para la convivencia armoniosa, incluyente, tolerante y respetuosa de las características individuales, étnicas y culturales, el Currículum Nacional Base fue sujeto de un proceso de simplificación, sistematización y mediación pedagógica en 2004 y entró en vigencia en el sistema escolar guatemalteco a partir de 2005.

Entre los fines del Currículum Nacional Base están:

- El reconocimiento de la familia como génesis primario y fundamental de los valores espirituales y morales de la sociedad.
- La formación integral para la participación y el ejercicio democrático, la cultura de paz, el respeto y defensa de la Democracia, el Estado de Derecho y, los Derechos Humanos.

- La internalización y práctica de los valores de respeto, responsabilidad, solidaridad, honestidad, autodeterminación y el desarrollo de actitudes positivas y comportamientos éticos para la interacción responsable con el medio natural, social y cultural.

**Objetivos que se plantean en el Área de Formación Ciudadana:**

- Conocer, rescatar, respetar, crear y recrear las cualidades morales, espirituales, éticas y estéticas de los Pueblos Guatemaltecos.
- Fortalecer y desarrollar los valores, las actitudes de pluralismo y de respeto a la vida, a las personas y a los Pueblos con sus características individuales, sociales y culturales, así como promover e instituir en el seno educativo los mecanismos para ello.
- Formar una actitud crítica, creativa, propositiva con sensibilidad social, para que cada persona consciente de su realidad participe en forma activa, representativa y responsable en la búsqueda y aplicación de soluciones.
- Los componentes fundamentales del Área de Formación Ciudadana son: a) ejercicio de la ciudadanía; b) proyecto de Nación y; c) construcción de nuevo conocimiento.

- Por otro lado, existe una interrelación expresa entre los Ejes del Currículo Nacional Base como equidad de género, etnia y social; educación en valores;



vida familiar y; vida ciudadana, y el Eje de la Reforma Educativa de Vida en Democracia y Cultura de Paz.

El diagnóstico presentado, pone de manifiesto algunas necesidades detectadas, tales como:

- La importancia de que la familia reasuma su papel protagónico y responsable en la educación de hijas e hijos.
- La trascendencia de los medios de comunicación social, como referentes positivos en el actuar cotidiano de niñas, niños y jóvenes.
- El papel relevante del docente en la educación formal y no formal, como facilitadores de la comunicación entre niñas, niños y jóvenes, creando un clima de respeto y tolerancia en el aula, para que la interrelación sea eficiente, eficaz y positiva y, la educación, agradable y significativa. Además, es un facilitador de la comunicación con las familias y la comunidad.



- La potenciación del currículo, con un enfoque constructivista y metodologías interactivas e integradoras, que promuevan y construyan la democracia por medio de la práctica de valores en el aula, enfatizando entre otros el de autodeterminación, respeto, responsabilidad, honestidad y solidaridad, con el objetivo de formar ciudadanas y ciudadanos innovadores, creativos y conscientes de la importancia de la convivencia pacífica e intercultural.

La educación en valores y formación ciudadana es una instancia de reflexión, realización y crecimiento personal, que:

1. Facilita la incorporación de niñas, niños y jóvenes inicialmente, a un sistema educativo que les permita desarrollarse integralmente y, posteriormente, a una sociedad donde puedan realizarse como personas, únicas y responsables de su propia vida.

Orienta a los docentes en el manejo de conceptos, técnicas y estrategias para preparar a los jóvenes en la construcción de una sociedad mejor.

**ACTIVIDADES****OBJETIVO:**

Define con claridad los valores del ciudadano

**Instrucciones:** En el presente cuadro deberá escribir la definición de los valores que contribuyen en la formación del ciudadano democrático

<b>No.</b>	<b>Valores</b>
1	Respeto:
2	Solidaridad:
3	Autodeterminación:
4	Responsabilidad:
5	Honestidad

## CAPITULO IV

**Competencia:** Conoce y aplica sus conocimientos en los que se refiere a valores en su ámbito social.

### Educación para orientar y practicar nuestros valores.

En la ley nacional de educación encontramos que la educación debe ayudar y orientar al educando para conservar y utilizar nuestros valores, fortaleciendo la identidad nacional, promoviendo la integración centroamericana y propiciar el ideal latinoamericano; por lo que el papel que juega la escuela es preponderante en la formación de ciudadanos que forjen un país libre soberano e independiente.



Otro aspecto importante dice que, se hace necesaria la emisión de una nueva Ley de Educación que corresponda al marco constitucional y responda a las demandas de una sociedad democrática, multiétnica y pluricultural en constante devenir y cuya base fundamental es el hombre como un ente histórico, como ser insustituible y como ser solidario; de manera que el centro de la educación se focaliza en el ser humano como ente rector de la sociedad .

en la que vivimos, sin importar raza, cultura, creencias o preferencias políticas, lo fundamental es formar una sociedad democrática.

Si hablamos de los Principios de la educación en Guatemala, estos se fundamentan en el respeto o la dignidad de la persona humana y el cumplimiento efectivo de los Derechos Humanos.

Los Fines de la Educación en Guatemala se centralizan en proporcionar una educación basada en principios humanos, científicos, técnicos, culturales y espirituales que formen integralmente al educando, lo preparen para el trabajo, la convivencia social y le permitan el acceso a otros niveles de vida. Además en cultivar y fomentar las cualidades físicas, intelectuales, morales, espirituales y cívicas de la población, basadas en su proceso histórico y en los valores de respeto a la naturaleza y a la persona humana. Por lo tanto la finalidad de la educación es la formación integral de las y los guatemaltecos.

Por último la formación en todos los centros educativos del país se desarrollará un programa permanente de actividades de formación cultural, moral y cívica con la participación de la comunidad educativa, exaltando sus valores.

## Valores en la educación de los Pueblos indígenas



El Convenio No.169 de Pueblos Indígenas y Tribales en Países Independientes, habla de la Educación y los medios de comunicación y dice que deberán adoptarse medidas para

garantizar a los miembros de los pueblos interesados la posibilidad de adquirir una educación a todos los niveles, por lo menos en pie de igualdad con el resto de la comunidad nacional.

Los programas y los servicios de educación destinados a los pueblos indígenas deberán desarrollarse y aplicarse en cooperación con éstos a fin de responder a sus necesidades particulares, y deberán abarcar su historia, sus conocimientos y técnicas, sus sistemas de valores y todas sus demás aspiraciones sociales,



económicas y culturales, de manera que es importante tomar en cuenta la riqueza cultural en la que vivimos ya que somos una nación pluricultural, multilingüística y multiétnica.

### Visión de la Ciudadana y el Ciudadano guatemalteco, al 2025.

Como parte de la Estrategia de Educación en Valores y Formación Ciudadana 2004-2008,

el Ministerio de Educación reconceptualiza a futuro, el perfil ciudadana y el ciudadano guatemaltecos, así:



2008,

de la

y

- Posee autodeterminación y carácter. Tiene identidad como persona y con su pueblo. Su actitud es de apertura a lo nuevo. Dinamiza y promueve el desarrollo integral de la nación y el mundo.
- Posee alta y efectiva autoestima, es responsable, honesto, respetuoso y solidario. Cuida su salud física y mental y desarrolla su espiritualidad. Valora y desarrolla su potencial al máximo. Es capaz de adaptarse y asumir los cambios de su entorno con optimismo.
- Es curiosa y curioso e investiga, tiene iniciativa y resuelve desafíos en forma creativa. Tiene capacidad de auto aprendizaje y autoevaluación. Es capaz de adquirir, compartir y generar conocimientos y ponerlos en práctica. Sabe buscar y utilizar la información que requiere en los diferentes medios y analizarla de manera crítica y constructiva. La experiencia es para ella y para él una fuente de conocimiento y acumulación de creencias.



- Conoce y fortalece su idioma materno; valora la diversidad y riqueza cultural y lingüística del país. Sabe comunicarse efectiva y eficazmente en forma verbal, escrita y actitudinal. Conoce y valora a las demás culturas que en el país e interactúa tolerantemente en ellas. coexisten
- Ama la vida y respeta a las personas. Ejercita sus derechos y cumple con sus obligaciones. Aporta al desarrollo integral de su familia, su comunidad y país.
- Manifiesta una conducta proactiva y positiva. Está dispuesto al diálogo con apertura a la crítica constructiva. Estimula la participación democrática y la cooperación.



Es ejemplo de vida al practicar sus valores y vivir coherentemente en una cultura de paz+ (MINEDUC; 2005)

Como consecuencia de la Educación en valores que se busca por años en Guatemala, se

presenta esta una síntesis de la Visión y Directriz del quehacer educativo, que pretende ordenar los esfuerzos y recursos multisectoriales e interinstitucionales durante los próximos veinte años, y que se fundamenta en la definición consensuada de los participantes de un seminario-taller específico realizado en 1999.

### **Libertad e Igualdad para los guatemaltecos.**



El Artículo 4o. de nuestra carta magna nos habla de Libertad e Igualdad, por eso creemos que en Guatemala todos los seres humanos son libres e iguales en dignidad y derechos. El hombre y la mujer, cualquiera que sea su estado civil, tienen iguales oportunidades y responsabilidades. Ninguna persona puede ser sometida a servidumbre ni a otra condición que menoscabe su dignidad. Los

seres humanos deben guardar conducta fraternal entre sí. Por lo tanto el respeto a los derechos de todo ser humano tiene que ver con los valores que estos practiquen

### **Base Legal de la Educación en Valores en Guatemala.**

En primer lugar se encuentra nuestra carta magna, la Constitución Política de la República de Guatemala que reza que en Guatemala todos los seres humanos son libres e iguales en dignidad y derechos. El hombre y la mujer, cualquiera que sea su estado civil, tienen iguales oportunidades y responsabilidades. Ninguna persona puede ser sometida a servidumbre ni a otra condición que menoscabe su dignidad. Los seres humanos deben guardar conducta fraternal entre sí.



Luego encontramos la ley nacional de educación, en donde dice que el proceso de educación debe ayudar y orientar al educando para conservar y utilizar nuestros valores, fortaleciendo la identidad nacional, promoviendo la integración centroamericana y propiciar el ideal latinoamericano; y uno de sus principios se basa en el respeto o la dignidad de la persona humana y el cumplimiento efectivo de los Derechos Humanos.

Otro aspecto importante en el marco legal lo constituye el convenio No. 169 sobre los Pueblos Indígenas y Tribales en Países independientes donde se pide que los programas y los servicios de educación destinados a los pueblos interesados deberán desarrollarse y aplicarse en cooperación con éstos a fin de responder a sus necesidades particulares, y deberán abarcar su historia, sus conocimientos y técnicas, sus sistemas de valores y todas sus demás aspiraciones sociales, económicas y culturales.

Además deberán adoptarse medidas para garantizar a los miembros de los pueblos interesados la posibilidad de adquirir una educación a todos los niveles, por lo menos en pie de igualdad con el resto de la comunidad nacional.

En el Plan Nacional de Educación 2004-2008 existe un proyecto integral de nación que responde a las características y necesidades socioculturales,

económicas y productivas de la población guatemalteca, dentro del cual la educación está considerada como bastión principal del desarrollo. Vinculadas a la Educación en Valores y Formación Ciudadana, han de observarse, las Políticas Educativas de Mediano y Largo Plazo y los Ejes Transversales que coinciden con los propuestos en el Diseño de Reforma Educativa.

Por ultimo mencionamos la ley de Desarrollo Social que en uno de sus considerandos literalmente dice que la educación, salud, trabajo y asistencia social son derechos fundamentales del ser humano, garantizados por la Constitución Política de la República, los cuales el Estado y sus instituciones están obligados en velar por su implementación, conservación y restablecimiento, a fin de procurar el más completo bienestar físico, mental y social. Estas y otras fuentes nos dan un amplio contenido sobre el marco legal de la educación en valores y su importancia en Guatemala.

Además se incluyen los acuerdos y compromisos internacionales que también detallan el marco legal de educar en valores.

## El Currículum Nacional Base

### 22.1.1. Ejes de la Reforma Educativa

- Vida en democracia y cultura de paz

### 22.1.2. Ejes del Currículo

- Equidad de género, de etnia y social
- Educación en Valores
- Vida Familiar
- Vida Ciudadana

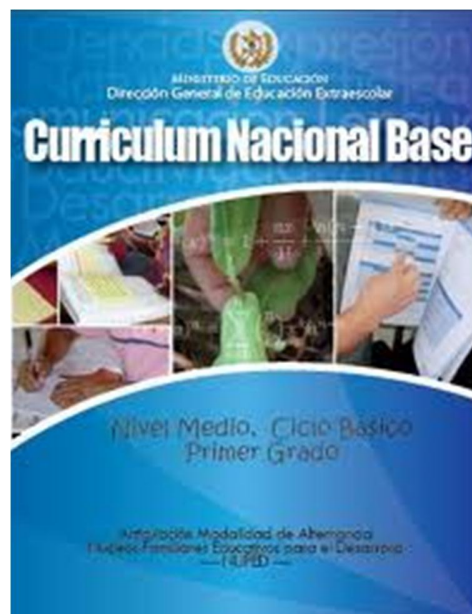

**Acuerdos de Paz:**

- A) De Identidad y Derechos de los Pueblos Indígenas (1995) y;
- B) Sobre Aspectos Socioeconómicos y Situación Agraria (1996).
- Diseño de Reforma Educativa (1997).

- Acuerdo del Ministerio de Educación 362-98 (1998).

- Acuerdo del Ministerio de Educación 88-99 (1999).



No.

No.

**Compromisos internacionales:**

- Declaración Universal de los Derechos Humanos (1948).
- Cumbre Mundial de Educación (2000).
- Carta Democrática Interamericana (2001).
- II Reunión de Ministros de Educación (2001).
- III Reunión de Ministros de Educación (2003).
- Reunión Preparatoria de Viceministros de la X Conferencia Iberoamericana de Educación (2003).

- IV Reunión de Ministros de Educación (2004).
- I Encuentro Centroamericano de Educación en Valores para la Ciudadanía y la Democracia (2005).

#### **Ley de Desarrollo Social, Decreto No. 42-2001**

Menciona que la educación, salud, trabajo y asistencia social son derechos fundamentales del ser humano, garantizados por la Constitución Política de la República, los cuales el Estado y sus



instituciones están obligados en velar por su implementación, conservación y restablecimiento, a fin de procurar el más completo bienestar físico, mental y social.

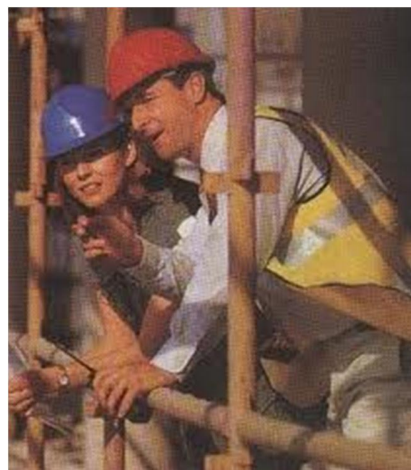

#### **Plan Nacional de Educación 2004-2008**

En el Plan Nacional de Educación 2004-2008 existe un proyecto integral de nación que responde a las características y necesidades socioculturales, económicas y productivas de la población guatemalteca, dentro del cual la educación está considerada como bastión principal del desarrollo. Vinculadas a la Educación en Valores y Formación Ciudadana, han de observarse, las Políticas Educativas de Mediano y Largo Plazo y los Ejes Transversales que coinciden con los propuestos en el Diseño de Reforma Educativa.

### **Fuentes de la base legal de educación en Valores.**

A continuación se detalla una serie de fuentes que sirven como base legal de la educación en valores.

- Sanciones por las diferentes formas de Discriminación, Decreto Legislativo 57-2002 (2002).
- Ley de Promoción Educativa contra la Discriminación, Decreto Legislativo 81-2002 (2002)
- Ley de Protección Integral de la Niñez y la Adolescencia (2003).
- Política Pública y Plan de Acción Nacional a favor de la Niñez y Adolescencia 2004-2015 (2004).
- Ley de Idiomas Nacionales, Decreto Gubernativo 19-2003 (2004).
- Política Nacional de la Juventud (2005).
- Ley Marco de los Acuerdos de Paz, Decreto No. 52-2005 (2005).
- Reglamento de la Ley Marco de los Acuerdos de Paz, Acuerdo Gubernativo No.21-2006 (2006).
- Generalización de la Educación Bilingüe Multicultural e Intercultural en el Sistema Educativo Nacional, Acuerdo Gubernativo 22-2004 (2004).

Además se incluyen los acuerdos y compromisos internacionales que también detallan el marco legal de educar en valores.

Acuerdos de Paz:

- A) De Identidad y Derechos de los Pueblos Indígenas (1995) y;
- B) Sobre Aspectos Socioeconómicos y Situación Agraria (1996).
- Diseño de Reforma Educativa (1997).
- Acuerdo del Ministerio de Educación No. 362-98 (1998).
- Acuerdo del Ministerio de Educación No. 88-99 (1999).

### Lineamientos Plan de Gobierno 2004-2008

- a) Numeral II. Cimientos: solidaridad, inclusión y democracia,
- b) Literal B. Fortalecimiento de la Democracia y la Reforma Política.
- c) Numeral III. Pilares, Literal A. Educación.



### Políticas educativas de mediano y largo plazo (2004-2015)

- Política de Universalización de la educación monolingüe, bilingüe e intercultural en los niveles pre primario, primario y el ciclo básico con calidad, equidad y pertinencia.
- Política de Fortalecimiento de un sistema nacional de educación que responda a estándares nacionales e internacionales de calidad educativa.
- Política e Institucionalización de un programa permanente y regionalizado de formación y perfeccionamiento docente.
- Política de Democratización y participación ciudadana en los procesos educativos.

### Ejes transversales del Plan Nacional de Educación 2004-2008

- Vida en democracia y cultura de paz.
- Unidad en la diversidad.
- Valores morales y éticos.
- Desarrollo sostenible
- Ciencia y tecnología.



**ACTIVIDADES**

**OBJETIVO:** Contestar de acuerdo al conocimiento que tiene en determinado tema

**METODOLOGÍA:** Escriba cinco aspectos que se contemplan en el perfil del ciudadano guatemalteco o ciudadana guatemalteca al 2,025.

1.-----

2.-----

3.-----

4.-----

5.-----



## Bibliografía

- **Acuerdos de Paz:**
  - **De Identidad y Derechos de los Pueblos Indígenas (1995).**
  - Sobre Aspectos Socioeconómicos y Situación Agraria (1996)**
  
- **Archila Ruiz, Leonardo Alfredo, Ochoa Jaramillo, Daniel Augusto. -- Filosofía 11. – Valores para la Vida – Editorial Santillana S. A. – Colombia. – 2,000. – 158 – 161p**
  
- Constitución Política de la Republica, -- 1985**
  
- **Convenio OIT Número 169 --Sobre pueblos indígenas y tribales en países independientes. – 1989.**
  
- **Fabelo, José Ramón. -- La formación de valores en las nuevas generaciones. -- La Habana: --Ed. Ciencias Sociales, 1996. — 70p.**
  
- **Fabelo, José Ramón. -- Práctica, Conocimiento y Valoración.— La Habana: Ed Ciencias Sociales, 1982. —235p.**
  
- **Joao, Oscar Picardo, Escobar Baños, Juan Carlos, y Pacheco Cardoza, Rolando Balmore. (2005) Diccionario Enciclopédico de las Ciencias de la Educación. El Salvador.; (1ª. Edición) p 92**

## **CAPITULO IV**

### **EVALUACIÓN**

#### **1. Evaluación del diagnóstico**

La evaluación del Capítulo del Diagnóstico institucional se realizó por medio de la guía de análisis contextual de los VIII Sectores, la cual permitió evidenciar el alcance de los objetivos en la aplicación de la técnica detectando varias necesidades dentro de la institución, a la vez permitió recopilar la información necesaria para determinar la problemática en el Instituto de Educación Básica por Cooperativa de aldea Santa Bárbara

Del municipio de Catarina San Marcos, analizando los problemas detectándolos y priorizándolos se pudo determinar uno de ellos de manera positiva considerando la factibilidad y disponibilidad de los componentes y materiales necesarios para su ejecución, con el afán de mejorar las relaciones en el proceso de enseñanza aprendizaje en dicha comunidad.

Ya que con esto estaremos presentando propuestas para mejorar las relaciones en el proceso de enseñanza aprendizaje, pues la experiencia me indica que la carencia de los valores en el ser humano, hace una sociedad violenta y predispuesta a reaccionar agresivamente a cualquier llamado de atención o incluso a alguna broma jugada por algún compañero de estudios.

#### **2. Evaluación del perfil del proyecto**

La evaluación del capítulo del perfil del proyecto se realizó por medio de una lista de cotejo la cual permitió evidenciar el alcance de los objetivos del proyecto, la elaboración de la Guía de aprendizaje sobre Educación en Valores, se desarrolló en base a las investigaciones que se llevaron a cabo durante la etapa de diagnóstico, uno de los problemas priorizados en la comunidad educativa fue carencia de material de apoyo que aborde temas de Educación en Valores a los docentes y jóvenes estudiantes y por ende para el ser humano se

percibe el impacto que tendrá en área de Formación Ciudadana. El perfil consistió en definir claramente los elementos que tipifican el proyecto los cuales están integrados, siendo fundamentales para proceder a la ejecución del mismo.

### **3. Evaluación de la ejecución del proyecto.**

La elaboración de la Guía de aprendizaje sobre Educación en Valores, fue un aporte de gran valor en beneficio de la comunidad de Aldea Santa Bárbara del Municipio de Catarina, Departamento de San Marcos, pues ayudará no solo a los estudiantes del Ciclo Básico, sino a todos los habitantes cercanos y lejanos de la misma comunidad, haciendo conciencia de la importancia del conocimiento y práctica de valores y que sean los miembros de la comunidad los agentes de cambio porque serán ellos los que recibirán los beneficios obtenidos, cuando hay una comunidad que conservan los valores éticos y morales con que cuenta nuestro país. La socialización de la Guía de aprendizaje sobre Educación en Valores con los alumnos y docentes del Instituto de Educación Básica por Cooperativa en el área de Estudios Sociales y Formación Ciudadana enriquecerá los conocimientos adquiridos para la transmisión de valores en beneficio de la comunidad. Se utilizó el instrumento de lista de cotejo para su evaluación.

### **4. Evaluación General y final del Proyecto.**

Los logros fueron satisfactorios pues, los objetivos se alcanzaron gracias al instrumento de evaluación de lista de cotejo. Se redactó una solicitud la cual fue presentada en el despacho del Coordinador Técnico administrativo del sector de la localidad, para que se nos brindara el espacio para ejecutar un proyecto la cual aprobó la solicitud en su momento.

Para ejecutar el proyecto se procedió a realizar el diagnóstico Institucional, para evaluar las necesidades de la institución y proceder a seleccionar el problema y darle la respectiva solución; siendo la falta de una educación en valores, por cuanto se considera de vital importancia el desarrollo de valores que contribuyan a la formación del ciudadano democrático.

La educación en valores y formación ciudadana es una instancia de reflexión, realización y crecimiento personal, que:

Facilita la incorporación de niñas, niños y jóvenes inicialmente, a un sistema educativo que les permita desarrollarse integralmente y, posteriormente, a una sociedad donde puedan realizarse como personas, únicas y responsables de su propia vida, así también orienta a los docentes en el manejo de conceptos, técnicas y estrategias para preparar a los jóvenes en la construcción de una sociedad mejor, de esta manera se nos permite la elaboración y presentación de la Guía de aprendizaje sobre Educación en Valores a docentes y estudiantes del Instituto de Educación Básica por Cooperativa específicamente en el Área de Estudios sociales y Formación Ciudadana.

El Proyecto ejecutado tuvo gran aceptación por parte de las autoridades educativas y alumnado de la institución beneficiada. La concientización fue un gran éxito pues se comprometieron con mucho entusiasmo a darle seguimiento al tema.

## **CONCLUSIONES**

Se contribuyó con el fomento y practica de valores en la Comunidad de aldea Santa Bárbara del Municipio de Catarina, Departamento de San Marcos, a través de la intervención e implementación de nuevos conocimientos, que son de vital importancia en el área de Estudios Sociales y Formación Ciudadana

Se elaboró una Guía de aprendizaje sobre Educación en Valores dirigida a estudiantes del Instituto de Educación Básica por Cooperativa de aldea Santa Bárbara, del municipio de Catarina, San Marcos.

Se socializó la guía de aprendizaje Sobre Educación en Valores a estudiantes y docentes del Instituto de Educación Básica por Cooperativa de aldea Santa Bárbara del Municipio de Catarina, San Marcos.

## **RECOMENDACIONES**

A los estudiantes y docentes del Instituto de Educación Básica por Cooperativa de aldea Santa Bárbara del municipio de Catarina San Marcos, hacer buen uso del recurso didáctico con que fueron dotados para fortalecer los conocimientos y lograr así beneficios para su comunidad.

A los estudiantes como agentes de cambio contribuyan al fomento y práctica de valores y que exploren al máximo la Guía de aprendizaje sobre Educación en Valores ya que esta guía les permitirá conocer, comprender y tener conciencia de la importancia que tienen los valores en el ser humano.

A los Estudiantes y docentes socializar la Guía de aprendizaje sobre Educación en Valores, para que juntos realicen un trabajo eficiente y de esta manera lograr cambios en las futuras generaciones.

## Bibliografía

- **Acuerdos de Paz:**
  - De Identidad y Derechos de los Pueblos Indígenas (1995).**
  - Sobre Aspectos Socioeconómicos y Situación Agraria (1996)**
- **Archila Ruiz, Leonardo Alfredo, Ochoa Jaramillo, Daniel Augusto. -- Filosofía 11. – Valores para la Vida – Editorial Santillana S. A. – Colombia. – 2,000. – 158 – 161p**
- **Ley de Educación Nacional decreto Legislativo 12-91, - 1991**
- **Rodríguez, Zaira. Filosofía Ciencia y Valor. ---. La Habana: Ed. Ciencias Sociales, 1989. —52p**
- **Sánchez Linares, Felipe. ¿Es Ciencia la filosofía?. ---. La Habana:**
- **Trincado, Joaquín (1964). Filosofía Austera Racional. Caracas, Venezuela. 635p.**
- **Villegas Reimers, Eleonora. (1,993). El papel de la escuela en la enseñanza de valores democráticos. Washington, E.E.U.U. 37p Maza Ponce Uthzie Anaitè, Natareno Velàzquez Karla Patricia, La naturaleza y sus manifestaciones. Edessa Guatemala, Centro América.**

# APÉNDICE





## **PLAN DE SOSTENIBILIDAD**

### **1. Identificación:**

Instituto de Educación Básica por Cooperativa

### **2. Nombre del proyecto**

Guía de aprendizaje sobre Educación en Valores, dirigido a estudiantes y docentes del Instituto de Educación Básica por Cooperativa de aldea Santa Bárbara del municipio de Catarina, Departamento de San Marcos.

### **3. Justificación**

Una de las finalidades del presente plan es evitar que el proyecto ejecutado se desvanezca y que puedan aprovechar al máximo todos los conocimientos adquiridos con socialización de la Guía de aprendizaje sobre Educación en Valores, dirigida a estudiantes y docentes del Instituto de Educación Básica por cooperativa de aldea Santa Bárbara. del municipio de Catarina, San Marcos.

### **4. Objetivos**

- Contribuir en el fomento y practica de valores capacitando a jóvenes del ciclo de educación básica del Municipio de Catarina, Departamento de San Marcos.
- Promueve y practica los valores en general la democracia y la cultura de paz y el respeto a los Derechos Humanos
- Actúa con asertividad, confianza, honestidad y responsabilidad.

## **5. Organización:**

La sostenibilidad de proyecto ejecutado se garantiza a través de la concientización a:

- Estudiantes del Instituto de Educación Básica por Cooperativa de aldea Santa Bárbara, del municipio de Catarina, departamento de San Marcos.
- Padres de familia de los estudiantes del Instituto de Educación Básica por Cooperativa de aldea Santa Bárbara, del municipio de Catarina, departamento de San Marcos.

## **6. Recursos**

### **Humanos:**

- Estudiantes del Instituto de Educación Básica por Cooperativa de aldea Santa Bárbara, del municipio de Catarina, departamento de San Marcos.
- Docentes del Instituto de Educación Básica por Cooperativa de aldea Santa Bárbara, del municipio de Catarina, departamento de San Marcos.
- Padres y madres de familia de los estudiantes del Instituto de Educación Básica por Cooperativa de aldea Santa Bárbara, del municipio de Catarina, departamento de San Marcos.

## **7. Actividades**

Socialización a la comunidad con temáticas relacionadas a Educación en valores

Visita del proyectista para verificar la practicabilidad de valores

## **8. Evaluación**

Se llevará a cabo una supervisión constante, para la verificación a través de la técnica de la observación, el buen uso y cuidado del proyecto realizado.

**EVALUACION ELABORACION DEL DIAGNOSTICO INSTITUCIONAL**

**Nombre del Epesista: Sonia Marina López Escobar**

**Asesor: Lic. Eddie Shack**

**Sede: Instituto de Educación Básica por Cooperativa, aldea Santa Bárbara, Catarina, San Marcos**

**INSTRUCCIONES:** Según su apreciación marque con una %+ (SI o NO) en la columna correspondiente a cada uno de los indicadores.

Aspecto Técnico	Indicadores	Apreciación	
		SI	NO
1. Institución	Se solicita una institución recomendada	X	
2. Diagnóstico	Se diagnostico en el tiempo estipulado	X	
3. Instrumentos de investigación	Los instrumentos son adecuados a la institución	X	
4. Aplicación de los instrumentos	Permitieron verificar en forma aceptable el diagnóstico	X	
5. Interpreta de forma adecuada los resultados de la investigación.	La estructura del diagnóstico está bien definida	X	
6. Responsabilidad	Cumplió satisfactoriamente con las actividades Programadas	X	
7. Efectividad del Proyecto	Se detectó problemas reales y de interés social	X	
8. Apoyo institucional	La institución facilitó la información veraz	X	
9. Planes y estrategias del Epesista	Se demostró una línea de trabajo a seguir.	X	
10. Comunicación	Es eficiente la relación con las autoridades y otras instituciones		
<b>Total</b>		<b>100%</b>	<b>0%</b>

Observaciones \_\_\_\_\_

\_\_\_\_\_

## EVALUACION PERFIL DEL PROYECTO

**Nombre del Epesista: Sonia Marina López Escobar**

**Asesor Eddie Shack**

**Sede: Instituto de Educación Básica por Cooperativa, aldea Santa Bárbara, Catarina, San Marcos**

**INSTRUCCIONES:** Según su apreciación marque con una % (SI o NO) en la columna correspondiente a cada uno de los indicadores.

Aspecto Técnico	Indicadores	Apreciación	
		SI	NO
1. Planificación y organización	Se elaboró un plan de trabajo y se organizó con los que intervinieron	X	
2. Efectividad del diagnóstico	Se perfiló según los problemas encontrados con el diagnóstico	X	
3. Perfil del proyecto	Se analizó detenidamente el proceso	X	
4. Priorización del proyecto	Selección del más indicado para dar solución al problema	X	
5. Viabilidad y factibilidad	Se cumplió con el llenado de la lista de cotejo	X	
6. Socialización	Estuvo enterado toda la población sobre la existencia	X	
7. Misión del proyecto	Los objetivos del proyecto responden a los intereses colectivos	X	
8. Estrategias	Se contemplaron los inconvenientes del recurso tiempo	X	
9. Actividades	Se desarrollan con técnicas todas las actividades	X	
10. Beneficios del proyecto	Responde a la problemática	X	
Total		100%	0%

Observaciones \_\_\_\_\_

\_\_\_\_\_

## EVALUACION PARA LA EJECUCIÓN DEL PROYECTO

<b>Nombre del Epesista: Sonia Marina López Escobar</b>  <b>Asesor: Lic. Eddie Shack</b>  <b>Sede: Instituto de Educación Básica por Cooperativa, aldea Santa Bárbara, Catarina, San Marcos</b>
--

**INSTRUCCIONES:** Según su apreciación marque con una %+(SI o NO) en la columna correspondiente a cada uno de los indicadores.

Aspecto Técnico	Indicadores	Apreciación	
		SI	NO
1. Priorización del proyecto	Se seleccionó el proyecto de acuerdo a lo seleccionado	X	
2. Planificación	Se desarrollaron las actividades planificadas	X	
3. Apoyo institucional	Fueron tomadas en cuenta en el momento de planificación	X	
4. Participación Comunitaria	Se contó con la presencia de personas líderes comunitarios	X	
5. Socialización	Evidencia que socializó el proyecto con las instituciones planificadas.	X	
6. Métodos y técnicas	Se solicitó apoyo para ejecutar el proyecto propuesto	X	
7. Recursos Materiales	Se utilizaron los materiales adecuados al problema	X	
8. Mano obra	Se seleccionó el personal que ejecutó el proyecto	X	
9. Objetivos y estrategias	Se lograron los objetivos trazados	X	
10. Responsabilidad y puntualidad	Se cumplieron con todas las actividades en el tiempo estipulado	X	
<b>Total</b>		<b>100%</b>	<b>0%</b>

Observaciones \_\_\_\_\_

---

## EVALUACION FINAL DEL PROYECTO

**Nombre del Epesista: Sonia Marina López Escobar**

**Asesor: Lic. Eddie Shack**

**Sede: Instituto de Educación Básica por Cooperativa, aldea Santa Bárbara, Catarina, San Marcos.**

**INSTRUCCIONES:** Según su apreciación marque con una % (SI o NO) en la columna correspondiente a cada uno de los indicadores.

CRITERIO	INDICADORES			
	EXCELENTE	BUENO	REGULAR	MALO
1. Información recopilada	X			
2. Obtención de carencias	X			
3. Selección del problema comunitario	X			
4. Perfil del proyecto	X			
5. Alcances de los objetivos y metas	X			
6. Evaluaciones adaptables al proceso	X			
7. Cronograma ejecutado según las fechas establecidas	X			
8. Actividades desarrolladas en diversas etapas	X			
9. Metodología adecuada al tema seleccionado	X			
10. Informe presentable para ser revisado	X			
<b>Total</b>	<b>100%</b>	<b>0%</b>	<b>0%</b>	<b>0%</b>

Observaciones \_\_\_\_\_

\_\_\_\_\_

**UNIVERSIDAD DE SAN CARLOS DE GUATEMALA  
FACULTAD DE HUMANIDADES  
DEPARTAMENTO DE PEDAGOGIA  
EJERCICIO PROFESIONAL SUPERVISADO EPS**



## **PLAN DE ACTIVIDADES PARA LA ETAPA DEL DIAGNÒSTICO INSTITUCIONAL**

### **I. IDENTIFICACION**

#### **INSTITUCIÓN**

Instituto de Educación Básica por Cooperativa de aldea Santa Bárbara del municipio de Catarina, Departamento de San Marcos.

#### **UBICACIÓN**

Aldea Santa Bárbara, Municipio de Catarina, Departamento de San Marcos.

#### **PROYECTO**

Guía de aprendizaje sobre Educación en Valores, dirigida a estudiantes del Instituto de Educación Básica por Cooperativa de aldea Santa Bárbara, del Municipio de Catarina, Departamento de San Marcos.

#### **PROYECTISTA**

Sonia Marina López Escobar, Carné 200551604



## **II. JUSTIFICACIÓN**

La etapa del diagnóstico le permite al Epesista conocer a la institución en la cual realizará su proyecto, y de esta forma establecer sus necesidades de las cuales se priorizarán los problemas y a su vez se le dará la solución que contribuirá al mejoramiento del problema de mayor densidad.

## **III. DESCRIPCIÓN**

Se refiere a realizar un reconocimiento de la Institución, a través de diversas técnicas e instrumentos de investigación, los cuales ayudarán a la obtención de datos necesario para la realización del proyecto

## **IV. TÍTULO**

Diagnóstico del Instituto de Educación Básica por Cooperativa de aldea Santa Bárbara, del municipio de Catarina, Departamento de San Marcos.

## **V. OBJETIVOS**

### **GENERALES**

Identificar los problemas que afectan a los Estudiantes del Instituto de Educación Básica por Cooperativa de aldea Santa Bárbara del Municipio de Catarina, Departamento de San Marcos.

### **ESPECIFICOS:**

Obtener la autorización para la realización del proyecto por parte de la Coordinación Técnica Administrativa y Dirección del Instituto de Educación Básica por Cooperativa.

Recabar información que permita conocer el área geográfica y administrativa de la institución.

Identificar la estructura Organizacional de la Institución beneficiada.

## **VI. ACTIVIDADES**

Identificación de la Institución beneficiada

Presentación de la Solicitud de autorización de proyecto

Aplicación de Técnicas y métodos de Investigación

Análisis de Información

Organización de la información obtenida para el diagnóstico

Presentación del diagnóstico (asesor)

## **VII. METODOLOGÍA**

### **TECNICAS DE INVESTIGACIÓN**

Aplicación del FODA (Fortalezas, Oportunidades, Debilidades y Amenazas)

### **TECNICAS**

Observación

Encuestas

Investigación documental y de campo

### **INSTRUMENTOS**

Listas de Cotejo

Libretas de notas

Agendas

Cuestionarios

Cintas video gráficas

## **VIII. RECURSOS**

### **HUMANOS**

Director del Instituto de Educación Básica por Cooperativa, de aldea Santa Bárbara del Municipio de Catarina, Departamento de San Marcos.

Docentes del Instituto de Educación Básica por Cooperativa de aldea Santa Bárbara del Municipio de Catarina, Departamento de San Marcos.

Epesista

Asesor

### **MATERIALES**

Hojas de papel bond

Cuaderno de notas

Computadora

Tinta de impresora

Impresora

Lapiceros

Engrapadoras

Perforadores

Filmaciones

Cámaras fotográficas.

**IX. CRONOGRAMA**

ACTIVIDAD	RESPONSABLE	JULIO		AGOSTO	
		3	4	1	2
1. Identificación de la Institución beneficiada	Epesista				
2. Solicitud de apoyo de la Coordinación Técnica Administrativa.	Epesista				
3. Realización diagnóstico.	Epesista				
4. Redacción y aplicación de Encuestas	Epesista				
5. Análisis de información	Epesista				
6. Redactar diagnostico general	Epesista / Asesor				
7. Presentar información (asesor)	Epesista				

## X. EVALUACIÓN

1. Existió apoyo de parte de las autoridades educativas de Catarina, departamento de San Marcos.

SI\_\_\_\_\_

NO\_\_\_\_\_

2. Se recopiló información necesaria don las técnicas aplicadas.

SI\_\_\_\_\_

NO\_\_\_\_\_

3. Hubo colaboración por parte de los miembros de la comunidad de aldea Santa Bárbara del Municipio de Catarina, Departamento de San Marcos al momento de las entrevistas y encuestas.

SI\_\_\_\_\_

NO\_\_\_\_\_

4. Se identificaron los principales problemas al analizar la información

SI\_\_\_\_\_

NO\_\_\_\_\_

5. Se presentó el informe del diagnóstico a tiempo ante el asesor.

SI\_\_\_\_\_

NO\_\_\_\_\_

## PLAN DEL EJERCICIO PROFESIONAL SUPERVISADO



### 1. Datos Generales

#### 1.1 Institución

Instituto de Educación Básica por Cooperativa

#### 1.2 Lugar

aldea Santa Bárbara municipio de Catarina, departamento de San Marcos.

#### 1.3 Dirección

Aldea Santa Bárbara, Catarina, S.M.

### 2. Título

Ejercicio Profesional Supervisado **EPS**

### 3. Objetivo General

- Identificar a través del diagnóstico los problemas más importantes que obstaculizan la superación de la calidad educativa del Instituto.

### 4. Objetivo específico.

- Reconocer la organización de la Institución beneficiada
- Enumerar los diferentes problemas que afectan a la Institución Educativa.
- Analizar las posibles soluciones a los problemas encontrados para aplicar la más adecuada al problema principal seleccionado.

### 5. Actividades

- Elaboración del plan del Ejercicio Profesional Supervisado
- Observar las instalaciones por medio de la matriz de los ocho sectores
- Entrevista con el personal administrativo de la Institución
- Selección del problema más relevante
- Elaboración del informe final

## **6. Recursos**

### **Humanos**

Personal administrativo

Personal docente

Alumnado

Epesista y asesor

### **Materiales**

Hojas de papel bond

Cuaderno de notas

Computadora

Tinta de impresora

Impresora

Lapicero

Engrapadoras

Perforadores

Filmaciones

Cámaras fotográficas.

## 7. Cronograma

No.	ACTIVIDADES	JULIO				AGOSTO				SEPTIEMBRE				OCTUBRE			
		SEMANA				SEMANA				SEMANA				SEMANA			
		1	2	3	4	1	2	3	4	1	2	3	4	1	2	3	4
1	Elaboración del Diagnóstico	■	■	■	■	■											
2	Perfil del proyecto					■	■	■									
3	Ejecución del proyecto									■	■	■	■	■	■		
4	Entrega del proyecto															■	■
5	Elaboración del informe final													■	■	■	■



## Guía de Análisis Contextual e Institucional

### Diagnóstico del Instituto de Educación Básica por Cooperativa de aldea Santa Bárbara, Catarina, San Marcos

#### I. Sector Comunidad

AREA	INDICADOR
<b>1. Geográfica</b>	<p><b>1.1 Localización:</b> El municipio de Catarina del departamento de San Marcos se encuentra situado en la parte oeste del departamento de San Marcos en la región Sur-Occidente. Se localiza en la latitud 14° 54q30+y en la longitud 92° 03q 45+. Limita al norte con los municipios de Tajumulco y San Pablo; al sur con el municipio de Ayutla; al este con los municipios de San Pablo y Catarina y al oeste con la República de México.</p> <p><b>1.2 Superficie:</b> Cuenta con una extensión territorial de 204 Km. Cuadrados. Se encuentra a una altura de 390 mts. Sobre el nivel del mar. Actualmente cuenta con: 83,460 habitantes, el 65% de ellos son alfabetos.</p>

	<p><b>1.3 Clima</b> El clima del municipio de Catarina por lo general, es cálido.</p> <p><b>1.4 Suelo:</b> El suelo en su mayoría es fértil, produciendo variedad de especies vegetales.</p> <p><b>1.5 Principales accidentes</b> Entre sus principales accidentes geográficos están: río Petacalapa, Suchiate, Amá, Cabúz, Gramal, Ixbén, Chiquito, Ixlamá, Ixpil, La Lima, La Puerta, Las Marías, Malacatillo, Mollejón, Negro, Nicá.</p> <p><b>1.6 Recursos Naturales</b> Entre sus recursos naturales cuenta con: recursos hídricos (riachuelos, nacimientos), flora: las características ambientales y elevada pluviosidad determinan árboles que alcanzan hasta 40 ms. de altura y diámetro de 1 metro y más. Se cuenta con plantas ornamentales, medicinales e industriales. Fauna: por las características montañosas y por su clima cálido existe diversidad de animales salvajes, domésticos, aves de distintas especies.</p>
--	---

<p><b>2. Histórica</b></p>	<p><b>2.1 Primeros Pobladores</b> En el área histórica en las investigaciones realizadas no se encontraron nombres de los fundadores y entre los primeros pobladores aparece el Sr. Cabeza de Vaca originario de México. El croquis del municipio de Catarina tiene la forma de un perro Danés y en los sucesos históricos Catarina, inicialmente fue un asentamiento indígena.</p> <p>El 16 de diciembre de 1886 se suprimió la municipalidad indígena y se dio participación a la cultura ladina en la integración del Concejo municipal conformado por: un Alcalde, un Regidor y un Síndico. En 1952 tomó la categoría de Ciudad en virtud de su crecimiento poblacional.</p> <p><b>2.2 Sucesos históricos:</b></p> <p>Las procesiones de semana Santa, la feria patronal, Día de los difuntos, día de la cruz.</p> <p><b>2.3 Personalidades presentes:</b> Se puede mencionar a los líderes de comunidades,(COCODE pastores o dirigentes de grupos eclesiásticos de las diversas religiones,) así también como a personas encargadas de las asociaciones o grupos de apoyo etc.</p>
----------------------------	---

	<p><b>2.4 Personalidades pasadas:</b></p> <ul style="list-style-type: none"> <li>- Prof. Carlos Giron</li> <li>- Prof. Jorge Valde</li> <li>- Pastor Obdulio Barrios</li> <li>- Profa. Rosa Tumil</li> <li>- Arquitecto Eduardo de León Reyna</li> </ul> <p><b>2.5 Fiestas titulares:</b></p> <p>La feria titular del municipio se celebra del 18 al 26 de Noviembre y se conmemora a: Santa Catarina, patrona del lugar.</p> <p><b>2.6 Lugares de orgullo local:</b></p> <p>Parque Central, Salones de Usos Múltiples y Municipal, Las principales calzadas, Balnearios.</p>
<p><b>Política</b></p>	<p><b>3.1 Gobierno Local:</b></p> <p>El gobierno local es presidido por el ciudadano Alcalde Municipal Joel Arreola y Concejo</p> <p><b>3.2 Organización Administrativa:</b></p> <p>La Organización Administrativa está conformada por: Nivel Municipal la estructura del Concejo Municipal está presidido por el Alcalde Municipal, Concejales y Síndicos.</p>

### **3.3 Organizaciones Políticas**

Entre las Organizaciones Políticas (Instituciones Gubernamentales) se encuentran: El FIS, El IGSS, DEOCSA, Centro de Salud, Policía Nacional Civil, Hospital General, Destacamento Militar, Juzgado de Paz, Ministerio Público, Juzgado de Trabajo y Previsión Social, Juzgado de Primera Instancia, Delegación del TSE y Coordinaciones Técnicas.

### **3.4 Organizaciones Civiles Apolíticas.**

Son las Instituciones que son Autofinanciables

- Consejo Comunitario de Desarrollo.
- Cooperativa Esquina+ %ca
- Club de Leones,
- FUNDABIEN, CERNIM,
- APROFAM,
- Bomberos Voluntarios,
- Casa Hogar,
- Correos,

	<ul style="list-style-type: none"><li>• TELGUA.</li><li>• Colegios privados</li><li>• Farmacias</li><li>• Tiendas</li><li>• Ferreterías</li><li>• Restaurantes.</li></ul>
--	---

<p><b>4. Social</b></p>	<p><b>4.1 Actividades a las que se dedican los habitantes::</b> Agricultura, ganadería, comercio, artesanía, industria, oficios domésticos, profesionales, etc.</p> <p><b>4.2 Cultivos propios del municipio::</b> Café, maíz, arroz, frijol, caña de azúcar, yuca, camote, malanga, ñame, banano, naranja, limón, lima, piña, tamarindo, zapote, papaya, aguacate, tabaco, cardamomo, manía, plátano, sandía, ajonjolí, etc.</p> <p><b>4.3 Instituciones Educativas:</b> Escuela Oficial Urbana Mixta %Sofía L. Vda. De Barrios+ Escuela Oficial Urbana Mixta 1º. De Mayo. Instituto Nacional Mixto de Educación Básica. Instituto Nacional de Educación Diversificado en la Carrera de Bachillerato con orientación en Turismo, Computación y Agroforestal. Academias de Corte y Confección MARICLEMENCIA. Academia de Corte y Confección ERYMAR. Academia de Cultora de Belleza Evelyn. Academia de Belleza Olga.</p>
-------------------------	--

**4.4 Instituciones de Salud:**

El centro de Salud Pública.

**4.5 Estructura de viviendas: (tipos)**

Block.

madera

lámina

Teja

Terraza

**4.6 Centros de Recreación:**

Piscinas %Ojo de Agua+

Piscinas %El Pedregal+

Estadio Deportivo %Sacramento de León+

Canchas Multideportivas

**4.7 Medios de transporte:**

Human

animales

mecanico: urbano y extraurbano

**4.8 Medios de Comunicación:**

Correros y telégrafos

Teléfonos e internet

**4.9 vías de comunicación**

Catarina cuenta con: La Carretera Interamericana, que une a Guatemala con México, carretera asfaltada de la cabecera municipal a la departamental. Caminos de terracería que comunica a las diferentes comunidades del municipio. Vía telefónica: a través de teléfonos públicos, comunitarios, privados, fax,



correo electrónico.

#### **4.10. Grupos Religiosos:**

Entre los Grupos Religiosos tenemos: doctrinas Evangélicas, católicas, adventistas, mormonas, que se encuentran organizadas de acuerdo con su respectivo credo.

Composición Étnica:  
En su mayoría la población es de etnia ladina y hablan el idioma Castellano.

## DETECCION DE PROBLEMAS

### I SECTOR COMUNIDAD

<b>PRINCIPALES PROBLEMAS DEL SECTOR</b>	<b>FACTORES QUE ORIGINAN LOS PROBLEMAS</b>	<b>SOLUCIONES QUE REQUIEREN LOS PROBLEMAS</b>
<ol style="list-style-type: none"><li>1. Muy poca información sobre los personajes fundadores o primeros pobladores del municipio.</li><li>2. Falta de educación en Valores en la comunidad</li><li>3. Desconocimiento sobre los hechos históricos más relevantes de aldea Santa Bárbara.</li><li>4. Falta de Centros de Recreación</li><li>5. Mal estado de las vías de acceso</li></ol>	<ol style="list-style-type: none"><li>1. Libros de información en mal estado.</li><li>2. Falta de bibliografía con respecto a Educación en Valores</li><li>3. Falta de información</li><li>4. Falta de recursos financieros</li><li>5. Falta de mantenimiento</li></ol>	<ol style="list-style-type: none"><li>1. Promover campañas de información sobre la historia del municipio de Catarina.</li><li>2. Concientización y conocimientos e importancia de la práctica de valores</li><li>3. Promover campañas de información sobre la historia de la Comunidad.</li><li>4. Gestionar a Instituciones privadas y públicas los recursos financieros.</li><li>5. Gestionar a la Municipalidad A través de COCODE</li></ol>

## CUADRO DE ANÁLISIS DE VIABILIDAD Y FACTIBILIDAD

### I. SECTOR COMUNIDAD

PROBLEMAS No. INDICADORES	Falta de una Educación en valores		Falta de equipo y mobiliario		Desconocimiento sobre los hechos históricos más relevantes del aldea Santa Bárbara		Falta de Centros de Recreación		Mal estado de las vías de acceso	
	1		2		3		4		5	
	SI	NO	SI	NO	SI	NO	SI	NO	SI	NO
1.¿El proyecto a ejecutar será funcional?	X		X		X			X	X	
2.¿Se dispone del recurso humano para la ejecución del proyecto?	X		X		X			X		X
3.¿El proyecto a ejecutar cumple con los requisitos legales?	X		X		X			X		X
4.¿El proyecto a ejecutar tendrá sostenibilidad?	X		X			X		X		X
5.¿Se dispone de recursos financieros para la ejecución del proyecto?	X			X		X		X		X
6.¿Se cuenta con la autorización del jefe de la institución para la ejecución del proyecto?	X		X		X		X		X	
7.¿El proyecto a ejecutar tiene demanda?	X		X		X		X		X	
8.¿Se dispone del tiempo necesario para ejecutar el proyecto?	X			X	X		X			X
9.¿El proyecto a ejecutar se enmarca dentro de las necesidades prioritarias de las instituciones?	X			X	X		X		X	
10.¿Se gestionará apoyo a Instituciones OG`S y ONG`s para la ejecución del proyecto?		X	X			X		X		X
TOTAL	9	1	7	3	7	3	4	6	4	6
PRIORIDAD	1		3		2		4		5	

**DESCRIPCIÓN:** Después de aplicado el cuadro de priorización, el problema 1 tiene prioridad 1. %Falta de educación en valores+

## II SECTOR DE LA INSTITUCIÓN

AREA	INDICADOR
<b>1. Localización Geográfica</b>	<b>1.1 Ubicación:</b> Aldea Santa Bárbara Catarina de San Marcos. <b>1.2 Vías de acceso:</b> Cinta Asfáltica hacia Malacatán; Ruta Nacional, carretera hacia Guatemala asfaltada; de la cabecera municipal al departamento, asfalto; Carretera Internacional asfaltada.
<b>2. Localización Administrativa</b>	<b>2.1 Tipo de Institución:</b> Semiautónoma
<b>3. Edificio</b>	<b>3.1 Edificio:</b> El área de la institución es de 30 metros x 48 mts. 2 <b>3.2 El estado de Conservación:</b> las instalaciones se encuentran en regular estado. <b>3.3 Locales en servicio:</b> 3 aulas y corredor una bodega, servicio sanitario y cocina. <b>3.4 Condiciones y usos:</b> regulares y se utilizan como salones de clase para los grados que se impart

<b>4. Ambiente y equipamiento</b>	<p><b>4.1</b> El ambiente es agradable y cuenta con el mobiliario necesario para atender a los estudiantes pero con equipo de computo insuficiente.</p> <p><b>4.2</b> Salones Específicos: No cuenta con salón específico.</p> <p><b>4.3</b> Oficinas: una oficina que funciona como dirección.</p> <p><b>4.4 Servicios Sanitarios:</b> se cuenta para dos de mujeres y uno de hombres</p> <p><b>4.5 Cocina:</b> Se cuenta con una cocina en regulares condiciones.</p>
-----------------------------------	---

**DETECCION DE PROBLEMAS**  
**II SECTOR INSTITUCIONAL**

<b>PRINCIPALES PROBLEMAS DEL SECTOR</b>	<b>FACTORES QUE ORIGINAN LOS PROBLEMAS</b>	<b>SOLUCIONES QUE REQUIEREN LOS PROBLEMAS</b>
<p>1. Falta de Educación en Valores</p> <p>2. Desconocimiento de los sucesos más relevantes institución</p> <p>3. Insuficiente mobiliario y Equipo.</p> <p>4. Falta de talleres</p> <p>5. Insuficiente equipo de Computo</p>	<p>1. Insuficiente Bibliografía que contengan temas de Educación en Valores</p> <p>2. Falta de información</p> <p>3. Falta de recursos financieros.</p> <p>4. Falta de recursos financieros.</p> <p>5. Falta de recurso financiero.</p>	<p>1. Elaboración de una guía de aprendizaje sobre Educación en Valores</p> <p>2. Promover campañas información.</p> <p>3. Gestionar ante la autoridad los fondos necesarios para este rubro.</p> <p>4. Agilización de la disponibilidad de fondos ante las autoridades competentes</p> <p>5. Gestionar ante las autoridades el aumento de presupuesto a este sector</p>

**CUADRO DE ANÁLISIS DE VIABILIDAD Y FACTIBILIDAD  
II.SECTOR INSTITUCIÓN**

PROBLEMAS  No. INDICADORES	Insuficiente equipo de cómputo.		<i>Desconocimiento de los sucesos más relevantes de la institución</i>		<i>Falta de ambientes adecuados para alimentación.</i>		<i>Falta de ta</i>		<i>Insuficiencia de ambiente para las dependencias municipales</i>	
	1		2		3		4		5	
	SI	NO	SI	NO	SI	NO	SI	NO	SI	NO
1.¿El proyecto a ejecutar será funcional?	X		X		X			X	X	
2.¿Se dispone del recurso humano para la ejecución del proyecto?		X		X	X			X		X
3.¿El proyecto a ejecutar cumple con los requisitos legales?		X	X		X			X		X
4.¿El proyecto a ejecutar tendrá sostenibilidad?		X	X			X		X		X
5.¿Se dispone de recursos financieros para la ejecución del proyecto?		X		X		X		X		X
6.¿Se cuenta con la autorización del jefe de la institución para la ejecución del proyecto?	X		X		X		X		X	
7.¿El proyecto a ejecutar tiene demanda?	X		X		X		X		X	
8.¿Se dispone del tiempo necesario para ejecutar el proyecto?		X	X			X	X			X
9.¿El proyecto a ejecutar se enmarca dentro de las necesidades prioritarias de las instituciones?	X		X		X		X		X	
10.¿Se gestionará apoyo a Instituciones OG`S y ONG`s para la ejecución del proyecto?	X			X		X		X		X
TOTAL	5	5	7	3	6	4	4	6	4	6
PRIORIDAD	3		1		2		4		5	

**DESCRIPCIÓN:** Después de aplicado el cuadro de priorización, el problema 2 tiene prioridad 1. Desconocimiento de los sucesos más relevantes de la institución

### III SECTOR FINANZAS

AREA	INDICADOR
<b>1. Fuentes de Financiamiento</b>	<p><b>1.1. Presupuesto de la Nación:</b> Presupuesto es financiado por MINEDUC Padres de familia y municipalidad</p> <p><b>1.2. Venta de Productos y Servicios:</b> Educación Gratuita,</p> <p><b>1.3. Los servicios:</b> son los siguientes: atención de los tres grados del ciclo básico</p> <p><b>1.4. Costos:</b> (Salarios) Director Docentes, Personal Técnico Personal Operativo</p> <p><b>1.5. Materiales y Suministros:</b> El costo para materiales en papelería vari Dependiendo los Depósitos del Ministerio de Educación</p> <p><b>1.6. Servicios Profesionales:</b> Nivel Medio: Ciclo Básico</p>



	<p><b>1.7. Reparaciones y Construcciones:</b> las reparaciones tienen un costo no mayor de 1,500.00</p> <p><b>1.8. Mantenimiento:</b> (cada cuánto) no se tienen fechas periódicas para efectuarlas.</p> <p><b>1.9. Servicios Generales:</b> (electricidad, agua... otros) se cuenta con algunos Servicios Básicos.</p> <p><b>1.10. Control de Finanzas</b></p> <p><b>1.11. Disponibilidad de finanzas.</b> Estado de cuentas: lo maneja el tesorero de la junta directiva, en la cual mantienen fondos disponibles para pagos de docentes, materiales y asuntos administrativos</p> <p><b>1.12. Auditoría Interna y Externa:</b> (cada cuánto lo realizan) director junta directiva La externa cuando la Contraloría General de Cuentas lo decide pertinente.</p> <p><b>1.13. Manejo de Libros Contables:</b> (otros controles) se manejan los libros que son comunes tales como: Inventario, libro caja</p>
--	---

## DETECCION DE PROBLEMAS

### III SECTOR FINANZAS

<b>PRINCIPALES PROBLEMAS DEL SECTOR</b>	<b>FACTORES QUE ORIGINAN LOS PROBLEMAS</b>	<b>SOLUCIONES QUE REQUIEREN LOS PROBLEMAS</b>
1. Insuficiente presupuesto de MINEDUC	1. Falta de recursos financieros.	1. Gestionar ante las autoridades el aumento de presupuesto a este sector.
2. Insuficiencia de materiales y suministros.	2. Falta de recursos financieros.	2. Gestionar ante las autoridades los fondos de compra de materiales y suministros.
3. Salarios bajos para los docentes	3. Falta de recursos financieros.	3. Gestionar los fondos necesarios para este rubro.
4. Falta disponibilidad de fondos dentro de la institución.	4. Falta de recursos financieros	4. Agilización de la disponibilidad de fondos ante las autoridades competentes
5. Insuficiente bibliografía que contengan temas de valores	5. Falta de recursos financieros.	5. Gestión ante las autoridades de la institución la bibliografía necesaria

### CUADRO DE ANALISIS VIABILIDAD Y FACTIBILIDAD III SECTOR FINANZAS

PROBLEMAS  No.  INDICADORES	Insuficiente presupuesto del MINEDUC		Insuficiencia de materiales y suministros.		Salarios bajos para los docente de la institución		Falta disponibilidad de fondos dentro de la institución.		Insuficiente bibliografía que contenga temas de valores	
	1		2		3		4		5	
	SI	NO	SI	NO	SI	NO	SI	NO	SI	NO
1.¿El proyecto a ejecutar será funcional?	X		X			X		X	X	
2.¿Se dispone del recurso humano para la ejecución del proyecto?		X	X		X			X	X	
3.¿El proyecto a ejecutar cumple con los requisitos legales?		X	X		X			X	X	
4.¿El proyecto a ejecutar tendrá sostenibilidad?		X		X			X	X		X
5.¿Se dispone de recursos financieros para la ejecución del proyecto?		X		X		X		X		X
6.¿Se cuenta con la autorización del jefe de la institución para la ejecución del proyecto?	X		X		X		X		X	
7.¿El proyecto a ejecutar tiene demanda?	X		X		X		X		X	
8.¿Se dispone del tiempo necesario para ejecutar el proyecto?		X		X		X	X		X	
9.¿El proyecto a ejecutar se enmarca dentro de las necesidades prioritarias de las instituciones?	X		X		X		X		X	
10.¿Se gestionará apoyo a Instituciones OG`S y ONG`s para la ejecución del proyecto?		X	X			X		X		X
TOTAL	5	5	7	3	5	5	4	6	6	4
PRIORIDAD	2		1		3		4		5	

**DESCRIPCIÓN:** Después de aplicado el cuadro de priorización, el problema 5 tiene prioridad 1. Insuficiente bibliografía que contengan temas de valores.

#### IV SECTOR RECURSOS HUMANOS

AREA	INDICADOR
<b>1. Personal Operativo</b>	<p><b>1.1</b> Personal Operativo. Una persona</p> <p><b>1.2</b> Total de Trabajadores: 6 Por contrato</p> <p><b>1.3</b> Porcentaje de Personal que se incorpora. Sin evidencia</p> <p><b>1.4</b> Antigüedad del Personal: la anti</p> <p><b>1.5</b> Tipos de trabajadores: la mayoría son Profesionales, algunos técnicos</p> <p><b>1.6</b> Asistencia de Personal: por medio de libros: entrada y salida.</p> <p><b>1.7</b> Residencia del Personal: el personal en su mayoría reside en el área rural</p> <p><b>1.8</b> El horario en la institución es de: 1:00 a 600 pm Jornada única.</p>

**CUADRO DE ANALISIS DE VIABILIDAD Y FACTIBILIDAD  
IV SECTOR RECURSOS HUMANOS**

PROBLEMAS  No.  INDICADORES	Falta de personal docente		Insuficiencia de materiales y suministros.		Salarios bajos para los docente de la institución		Falta disponibilidad de fondos dentro de la institución.		Insuficiente bibliografía que contenga temas de valores	
	1		2		3		4		5	
	SI	NO	SI	NO	SI	NO	SI	NO	SI	NO
1.¿El proyecto a ejecutar será funcional?	X		X			X		X	X	
2.¿Se dispone del recurso humano para la ejecución del proyecto?		X	X		X			X	X	
3.¿El proyecto a ejecutar cumple con los requisitos legales?		X	X		X			X	X	
4.¿¿El proyecto a ejecutar tendrá sostenibilidad?		X		X			X	X		X
5.¿Se dispone de recursos financieros para la ejecución del proyecto?		X		X		X		X		X
6.¿Se cuenta con la autorización del jefe de la institución para la ejecución del proyecto?	X		X		X		X		X	
7.¿El proyecto a ejecutar tiene demanda?	X		X		X		X		X	
8.¿Se dispone del tiempo necesario para ejecutar el proyecto?		X		X		X	X		X	
9.¿El proyecto a ejecutar se enmarca dentro de las necesidades prioritarias de las instituciones?	X		X		X		X		X	
10.¿Se gestionará apoyo a Instituciones OG`S y ONG`s para la ejecución del proyecto?	X		X			X		X		X
<b>TOTAL</b>	<b>5</b>	<b>5</b>	<b>7</b>	<b>3</b>	<b>5</b>	<b>5</b>	<b>4</b>	<b>6</b>	<b>6</b>	<b>4</b>
<b>PRIORIDAD</b>	<b>2</b>		<b>1</b>		<b>3</b>		<b>4</b>		<b>5</b>	

**DESCRIPCIÓN:** Después de aplicado el cuadro de priorización, el problema 1 tiene prioridad 1 falta de personal docente.

## DETECCIÓN DE PROBLEMAS

### IV SECTOR RECURSOS HUMANOS

<b>PRINCIPALES PROBLEMAS DEL SECTOR</b>	<b>FACTORES QUE ORIGINAN LOS PROBLEMAS</b>	<b>SOLUCIONES QUE REQUIEREN LOS PROBLEMAS</b>
1. Insuficiente presupuesto de MINEDUC	1. Falta de recursos financieros.	1. Gestionar ante las autoridades el aumento de presupuesto a este sector.
2. Insuficiencia de materiales y suministros.	2. Falta de recursos financieros.	2. Gestionar ante las autoridades los fondos de compra de materiales y suministros.
3. Salarios bajos para los docentes	3. Falta de recursos financieros.	3. Gestionar los fondos necesarios para este rubro.
4. Falta disponibilidad de fondos dentro de la institución.	4. Falta de recursos financieros	4. Agilización de la disponibilidad de fondos ante las autoridades competentes
5. Insuficiente bibliografía que contengan temas de valores	5. Falta de recursos financieros.	5. Gestión ante las autoridades de la institución la bibliografía necesaria

## V. SECTOR CURRÍCULUM

AREA	INDICADOR
1. Plan de estudios y servicios	<p>1.1 Plan que atiende: Diario-Regural</p> <p>1.2 Programas: Currículum Nacional Base Vigente (CNB)</p> <p>1.3 Actividades curriculares: Todas las que se plantean en el CNB</p> <p>1.4 Acciones que realiza: Actividad docente propiamente dicha, en la formación de juventudes.</p> <p>1.5 Procesos educativos: Todos los contemplados en el CNB, en cada uno de los grados.</p>
2. Material Didáctico	<p>4.1 Numero de empleados que utilizan texto: Todos los docentes en su trabajo educacional</p> <p>4.2 Tipos de textos que utiliza: Módulos del Ministerio de Educación y Textos elaborados De acuerdo al CNB</p> <p>4.3 Materia y material utilizados: Almohadillas, marcadores, pizarrón, cuadernillo de asistencia cuadros de resultados, pliegos de papel bond, cartulinas, papel bond carta y oficio, tinta para marcadores, lapiceros, lápices cuaderno</p> <p>4.4 Fuentes de la obtención de los materiales: A través del presupuesto que se elabora anualmente.</p>





**DETECCION DE PROBLEMAS  
V SECTOR CURRICULUM**

<b>PRINCIPALES PROBLEMAS DEL SECTOR</b>	<b>FACTORES QUE ORIGINAN LOS PROBLEMAS</b>	<b>SOLUCIONES QUE REQUIEREN LOS PROBLEMAS</b>
<ol style="list-style-type: none"> <li>1. No cuenta con suficiente material bibliográfico con respecto a Educación en Valores</li> <li>2. Falta de contrato de personal.</li> <li>3. Falta de personal operativo</li> <li>4. Falta de CNB para cada docente</li> </ol>	<p>Insuficiente presupuesto</p> <p>Falta de política de cobertura.</p> <p>Insuficiente presupuesto</p> <p>Presupuesto escaso</p>	<p>Elaboración de la Guía de Aprendizaje sobre educación en Valores</p> <p>Aumento del presupuesto anual</p> <p>Aumento al presupuesto anual</p> <p>Contemplar en el plan de presupuesto anual</p>

**CUADRO DE ANÁLISIS DE VIABILIDAD Y FACTIBILIDAD  
V.SECTOR CURRÍCULUM**

<b>PROBLEMAS</b>  <b>No.</b>	No cuenta con suficiente material bibliográfico con respecto a Educación en Valores		Falta de contrato de personal		Falta de Personal operativo		Falta de CNB para cada Docente	
	1		2		3		4	
	SI	NO	SI	NO	SI	NO	SI	NO
1.¿El proyecto a ejecutar será funcional?	X		X			X		X
2.¿Se dispone del recurso humano para la ejecución del proyecto?	X		X		X			X
3.¿El proyecto a ejecutar cumple con los requisitos legales?	X		X		X			X
4.¿¿El proyecto a ejecutar tendrá sostenibilidad?		X		X			X	X
5.¿Se dispone de recursos financieros para la ejecución del proyecto?	X			X		X		X
6.¿Se cuenta con la autorización del jefe de la institución para la ejecución del proyecto?	X		X		X		X	
7.¿El proyecto a ejecutar tiene demanda?	X		X		X		X	
8.¿Se dispone del tiempo necesario para ejecutar el proyecto?		X		X		X	X	
9.¿El proyecto a ejecutar se enmarca dentro de las necesidades prioritarias de las instituciones?	X		X		X		X	
10.¿Se gestionará apoyo a Instituciones OG`S y ONG`'s para la ejecución del proyecto?		X		X		X		X
<b>TOTAL</b>	<b>7</b>	<b>3</b>	<b>6</b>	<b>4</b>	<b>5</b>	<b>5</b>	<b>4</b>	<b>6</b>
<b>PRIORIDAD</b>	<b>1</b>		<b>2</b>		<b>3</b>		<b>4</b>	

**DESCRIPCIÓN:** Después de aplicado el cuadro de priorización, el problema 1 tiene prioridad 1. ~~No~~ No cuenta con suficiente material bibliográfico con respecto a Educación en Valores+

## VI. SECTOR ADMINISTRATIVO

AREA	INDICADOR
<b>1. Planeamiento</b>	<b>1.1 Tipo de planes:</b> Corto, mediano y largo plazo . <b>1.2 Elementos de los planes:</b> Competencias, contenidos, indicadores de logro <b>1.3 Forma de implementar los planes:</b> En el proceso educativo, siguiendo lineamientos del CNB. <b>1.4 Bases de los planes (políticas, estrategias u objetivos y actividades)</b> Son de acuerdo a las exigencias del CNB, principalmente las competencias.
<b>2. Organización</b>	<b>2.1 Niveles Jerárquicos de Organización:</b>  Director  Junta directiva  Docentes  Alumnos  Padres de familia

<p><b>3. Coordinación</b></p>	<p><b>3.1 A través del director:</b> Verbalmente por medio de la vía personal</p> <p><b>3.2 Informativos internos:</b> A través de la cartelera informativa</p> <p><b>3.3 Documentos:</b> Utilización de documentos escritos, comunes</p>
<p><b>4. Control</b></p> <p><b>5.supervisión</b></p>	<p><b>4.1 Del personal de la institución:</b></p> <p>A través del libro de asistencia y observación en la jornada de trabajo</p> <p><b>4.2 Del alumnado del que se le presta Servicio:</b> a través del cuaderno de asistencia y observación en el transcurso de la jornada</p> <p><b>5.1 Dentro de la institución:</b> Diariamente a cargo del director de la institución.</p> <p><b>5.2 La institución propiamente dicha:</b> La realiza el Coordinador Técnico Administrativo periódicamente</p>

**DETECCION DE PROBLEMAS  
VI SECTOR ADMINISTRATIVO**

<b>PRINCIPALES PROBLEMAS DEL SECTOR</b>	<b>FACTORES QUE ORIGINAN LOS PROBLEMAS</b>	<b>SOLUCIONES QUE REQUIEREN LOS PROBLEMAS</b>
1. Falta de Coordinación de director a docentes	Recargo de trabajo	Disminuir trabajo Administrativo
2. Falta de un secretario para la elaboración de documentos	Insuficiente presupuesto	Contemplar dentro del presupuesto el nombramiento de un secretario
3. Carencia de equipo de cómputo	Insuficiente presupuesto.	Contemplarlo dentro del presupuesto anual
4. Insuficiente recurso propio de la administración	Insuficiente presupuesto asignado	Aumento al presupuesto anual

**CUADRO DE ANÁLISIS DE VIABILIDAD Y FACTIBILIDAD  
VI. SECTOR ADMINISTRATIVO**

<b>PROBLEMAS</b>	Falta de Coordinación de director a docentes		Falta de un secretario para la elaboración de documentos		Carencia de equipo de computo		Insuficiente recurso propio de la administración	
	1		2		3		4	
	SI	NO	SI	NO	SI	NO	SI	NO
<b>No.</b>								
<b>INDICADORES</b>								
1.¿El proyecto a ejecutar será funcional?	X		X			X		X
2.¿Se dispone del recurso humano para la ejecución del proyecto?	X		X		X			X
3.¿El proyecto a ejecutar cumple con los requisitos legales?	X		X		X			X
4.¿¿El proyecto a ejecutar tendrá sostenibilidad?		X		X			X	X
5.¿Se dispone de recursos financieros para la ejecución del proyecto?		X		X		X		X
6.¿Se cuenta con la autorización del jefe de la institución para la ejecución del proyecto?	X		X		X		X	
7.¿El proyecto a ejecutar tiene demanda?	X		X		X		X	
8.¿Se dispone del tiempo necesario para ejecutar el proyecto?		X		X		X	X	
9.¿El proyecto a ejecutar se enmarca dentro de las necesidades prioritarias de las instituciones?	X		X		X		X	
10.¿Se gestionará apoyo a Instituciones OG`S y ONG`s para la ejecución del proyecto?	X			X		X		X
<b>TOTAL</b>	<b>7</b>	<b>3</b>	<b>6</b>	<b>4</b>	<b>5</b>	<b>5</b>	<b>5</b>	<b>6</b>
<b>PRIORIDAD</b>	<b>1</b>		<b>2</b>		<b>3</b>		<b>4</b>	

**DESCRIPCIÓN:** Después de aplicado el cuadro de priorización, el problema 1 tiene prioridad 1. Falta de Coordinación de director a docentes.

## VII SECTOR DE RELACIONES

AREA	INDICADOR
<b>1. Institución Usuarios</b>	<p><b>1.1.</b> Institución-Usuarios. Estado, forma de atención a los usuarios: la atención que se les presta a los usuarios va de acuerdo a sus necesidades e intereses.</p> <p><b>1.2.</b> Intercambios Deportivos: se dan internamente y con otros establecimientos.</p> <p><b>1.3.</b> Actividades Sociales: día del cariño, día de las madres, día del padre, el 15 de septiembre, feria patronal de la comunidad.</p> <p><b>1.4.</b> Actividades Culturales: concurso de poesía, concurso de canto, concurso de baile, folklóricos, concurso de dibujo, concurso de oratoria.</p> <p><b>1.5.</b> Actividades Académicas: Específicamente de los catedráticos para con los estudiantes.</p>
<b>2. Institución con otras</b>	<p><b>2.1.</b> Institución con otras instituciones: Cooperación: siempre se da por parte de esta institución, ya que se mantienen buenas relaciones.</p> <p><b>2.2.</b> Culturales: esta institución apoya las actividades posibles a desarrollar en el transcurso del ciclo escolar.</p>

<b>3. Institución con comunidad</b>	<b>3.1.</b> Institución con la Comunidad: se mantiene estrecha relación de la institución para con la comunidad. <b>3.2.</b> Asociaciones Locales: Han contribuido a que la institución salga adelante. <b>3.3.</b> Proyección: la institución se da a conocer ante la comunidad en las diferentes actividades socioculturales.



**DETECCION DE PROBLEMAS  
VII SECTOR DE RELACIONES**

<b>PRINCIPALES PROBLEMAS DEL SECTOR</b>	<b>FACTORES QUE ORIGINAN LOS PROBLEMAS</b>	<b>SOLUCIONES QUE REQUIEREN LOS PROBLEMAS</b>
1. Falta de instalaciones deportivas.	No se cuenta con predio propio	Solicitar a la municipalidad.
2. Falta de implementos deportivos.	Pobreza existente en los alumnos	Solicitud a institución específicamente al ministerio de cultura y deportes.
3. Falta de entusiasmo en los alumnos	Falta de recursos	Propiciar fuentes de trabajo
4. Inseguridad en los trayectos	Delincuencia que impera en la zona.	Campañas de concientización

**CUADRO DE ANÁLISIS DE VIABILIDAD Y FACTIBILIDAD  
VII. SECTOR DE RELACIONES**

<b>PROBLEMAS</b>	Falta de instalaciones deportivas.		Falta de implementos deportivos.		Falta de entusiasmo en los alumnos		Inseguridad en los trayectos	
	1		2		3		4	
	SI	NO	SI	NO	SI	NO	SI	NO
<b>No. INDICADORES</b>								
1.¿El proyecto a ejecutar será funcional?	X		X			X		X
2.¿Se dispone del recurso humano para la ejecución del proyecto?	X		X		X			X
3.¿El proyecto a ejecutar cumple con los requisitos legales?	X		X		X			X
4.¿¿El proyecto a ejecutar tendrá sostenibilidad?		X		X		X	X	X
5.¿Se dispone de recursos financieros para la ejecución del proyecto?		X		X		X		X
6.¿Se cuenta con la autorización del jefe de la institución para la ejecución del proyecto?	X		X		X		X	
7.¿El proyecto a ejecutar tiene demanda?	X		X		X		X	
8.¿Se dispone del tiempo necesario para ejecutar el proyecto?		X		X			X	
9.¿El proyecto a ejecutar se enmarca dentro de las necesidades prioritarias de las instituciones?	X		X		X		X	
10.¿Se gestionará apoyo a Instituciones OG`S y ONG`s para la ejecución del proyecto?	X			X		X		X
<b>TOTAL</b>	<b>7</b>	<b>3</b>	<b>6</b>	<b>4</b>	<b>5</b>	<b>5</b>	<b>4</b>	<b>6</b>
<b>PRIORIDAD</b>	<b>1</b>		<b>2</b>		<b>3</b>		<b>4</b>	

**DESCRIPCIÓN:** Después de aplicado el cuadro de priorización, el problema 1 tiene prioridad 1. Falta de instalaciones deportivas.

## VIII SECTOR FILOSÒFICO, POLÌTICO, LEGAL

AREA	INDICADOR
<b>1. Filosofía de la Institución</b>	<p>Prestar un buen servicio a la Comunidad y mantener buenas relaciones con otras instituciones.</p> <p>Visión: es una institución democrática formadora de ciudadanos con carácter, capaces de aprender, orgullosos de ser guatemaltecos, empeñados en conseguir su desarrollo integral con principios, valores</p> <p>Misión: Transformar el sistema educativo nacional en forma participativa, en cumplimiento de los Acuerdos de Paz, en el marco del proceso de la Reforma Educativa y del Pacto de Gobernabilidad.</p>
<b>2. Políticas de la Institución</b>	<p>Objetivos: Gestionar la mayor cantidad de proyectos educativos para promover el desarrollo social, cultural, económico, productivo y de infraestructura física (mejorar establecimientos educativos, Construir edificios escolares) en coordinación con el MINEDUC y el gobierno central.</p>
<b>3. Aspectos Legales</b>	<p>El Instituto de Educación Básica por Cooperativa de aldea Santa Bárbara, Catarina San Marcos funciona por Acuerdos Ministerial, el cual se guarda en el archivo del establecimiento</p>

**DETECCION DE PROBLEMAS**  
**VIII SECTOR FILOSOFICO, POLITICO Y LEGAL**

<b>PRINCIPALES PROBLEMAS DEL SECTOR</b>	<b>FACTORES QUE ORIGINAN LOS PROBLEMAS</b>	<b>SOLUCIONES QUE REQUIEREN LOS PROBLEMAS</b>
1. No se detectaron problemas	No existen porque no se detectaron problemas	No se plantean ningún tipo de solución porque no se detectaron problemas.

**CUADRO DE ANÁLISIS DE VIABILIDAD Y FACTIBILIDAD  
VIII SECTOR FILOSOFICO, POLITICO Y LEGAL**

<b>PROBLEMAS</b>	No existen problemas		No existen problemas		No existen problemas	
	1		2		3	
	SI	NO	SI	NO	SI	NO
<b>No.</b>						
<b>INDICADORES</b>						
No existen problemas por lo cual no existen indicadores	X		X			X

**DESCRIPCIÓN:** No existen problemas por lo cual no se consignan indicadores.

SUPERVISIÓN EDUCATIVA  
SECTOR 1216.1  
CATARINA, SAN MARCOS

Catarina, octubre del 2,011

Licenciado: Eddie Shack

Asesor de Ejercicio Profesional Supervisado -EPS-

Universidad de San Carlos de Guatemala

Facultad de Humanidades

**Estimado Licenciado:**

Reciba un cordial y atento saludo, deseando a la vez, éxitos en sus labores Educativas.

El objeto de la presente es para hacerle de su conocimiento que la estudiante: **Sonia Marina Lòpez Escobar** con carné: **200551604** de la carrera de **Licenciatura en Pedagogía y Administración Educativa**, hizo entrega de la Guía de aprendizaje sobre **Educacion en Valores**, Producto del Ejercicio Profesional Supervisado que realizó en esta Institución Beneficiada.

Por lo que dicha herramienta será de beneficio para los alumnos del Nivel Medio Ciclo Basico.

(f) \_\_\_\_\_  
Lic. Ángel Iván Girón Montiel  
Coordinador Técnico Administrativo Sector 1216.1  
Catarina, San Marcos.

Catarina, 27 de octubre de 2011.

Lic.  
Eddie Shack  
Asesor de Estudio Profesional Supervisado  
Universidad de San Carlos de Guatemala  
Facultad de Humanidades

### **CONSTANCIA**

Se hace constar por este medio que: Sonia Marina López Escobar, estudiante de la Universidad de San Carlos de Guatemala, Facultad de Humanidades, con sede en Catarina, San Marcos, quien realizó su Ejercicio Profesional Supervisado - EPS- de la carrera de Licenciatura en Pedagogía y Administración Educativa en el Instituto de Educación Básica por cooperativa, de aldea Santa Bárbara de este municipio, agradeciéndole el aporte a esta Institución manifestó a la vez que participó en el Proyecto con responsabilidad en las diferentes actividades que desarrolló.

Y para los usos legales que a la parte interesada convenga, se extiende, firma y sella la presente a los veintisiete días del mes de octubre del año dos mil once.

PEM Ricardo Inocente Tul  
Director

**Universidad de San Carlos de Guatemala**  
**Facultad de Humanidades**  
**Departamento de pedagogía**



**Catarina 20 de octubre de 2011**

Licenciado:  
Ángel Iván Girón Montiel  
Coordinador Técnico Administrativo 1216.1  
Catarina, San Marcos

Distinguido C.T.A.

Con todo respeto me dirijo a usted deseándole éxitos en sus labores profesionales.

El motivo de la presente es para manifestarle mi agradecimiento por el apoyo que se me ha brindado en la realización del Ejercicio Profesional Supervisado (EPS) de parte de usted y la institución educativa que tan dignamente administra.

Por éste medio participo a usted para que el día 26 de octubre del presente año a las 14:00 P.M en la dirección del Instituto de Educación Básica por Cooperativa, de aldea Santa Barbara de este municipio el Director del Instituto de Educación Básica por Cooperativa. PEM Ricardo Inocente Tul y catedráticos del Curso Estudios Sociales y Formación Ciudadana, con el fin de socializar los contenidos de la Guía de aprendizaje sobre Educación en Valores a estudiantes del del Ciclo Básico, el cual es producto de mi Ejercicio Profesional Supervisado.

Agradeciéndolo, anticipadamente su presencia, me es grato suscribirme.

Atentamente.

(f) \_\_\_\_\_  
PEM. Sonia Marina Lopez Escobar  
EPS de Lic. en Pedagogía y Admon. Educativa



**Universidad de San Carlos de Guatemala**  
**Facultad de Humanidades**  
**Departamento de pedagogía**



**Catarina 20 de octubre de 2011**

PEM. Ricardo Inocente Tul

Director: Instituto de Educación Básica por Cooperativa

Aldea Santa Barbara, Catarina, San Marcos

Distinguido Director:

Con todo respeto me dirijo a usted deseándole éxitos en sus labores administrativas.

El motivo de la presente es para manifestarle mi agradecimiento por el apoyo que se me ha brindado en la realización del Ejercicio Profesional Supervisado (EPS)

Por este medio participo a usted para que el día 26 de octubre a las 14:00 P.M en la dirección que está a su digno cargo, tendremos una reunión de trabajo con Coordinador Técnico Administrativo 1216.1 y catedráticos del Área de Estudios Sociales y Formación Ciudadana para socializar los contenidos de la Guía de aprendizaje sobre Educación en Valores para los estudiantes del Ciclo Básico el cual es producto de mi Ejercicio Profesional Supervisado.

Agradeciéndolo anticipadamente su presencia, me es grato suscribirme.

Atentamente.

(f) \_\_\_\_\_

PEM. Sonia Marina Lopez Escobar  
EPS de Lic. en Pedagogía y Admon. Educativa.

**Universidad de San Carlos de Guatemala**  
**Facultad de Humanidades**  
**Departamento de pedagogía**



**Catarina 20 octubre de 2011**

A:

Docente del Area de Estudios Sociales y Formaciòn Ciudadana  
Instituto de Educaciòn Basica por Cooperativa  
Aldea Santa Barbara,Catarina, San Marcos

Distinguido Docente:

Con todo respeto me dirijo a usted deseándole éxitos en sus labores educativas.

El motivo de la presente es para manifestarle mi agradecimiento por el apoyo que me ha brindado en la realización del Ejercicio Profesional Supervisado (EPS)

Por este medio, participo a usted para que el día 26 de octubre a las 14:00 P.M en la direccion del Instituto de Educaciòn Basica por Cooperativa de aldea Santa Barbara, donde tendremos una reuniòn de trabajo, con el Coordinador Técnico Administrativo 1216.1 Licenciado Angel Iván Girón Montiel ,Director del Instituto PEM Ricardo Inocente Tul y catedráticos del Área de Estudios Sociales y Formacion Ciudadana con el fin de socializar los contenidos de la Guía de aprendizaje sobre Educaciòn en Valores de los estudiantes del Ciclo Básico el cual es producto de mi Ejercicio Profesional Supervisado.

Agradeciéndolo anticipadamente su presencia, me es grato suscribirme.

Atentamente,

(f) \_\_\_\_\_  
PEM Sonia Marina Lòpez Escobar  
EPS de Lic. en Pedagogía y Admon. Educativa

**ANEXOS**

**Universidad de San Carlos de Guatemala**  
**Facultad de Humanidades**  
**Departamento de Pedagogía**



**ENTREVISTA AL COORDINADOR TECNICO ADMINISTRATIVO**

Lic. Angel Ivan Girón Montiel

Instrucciones: Conteste las siguientes preguntas.

1. ¿Qué Filosofía utiliza la Institución que usted dirige?

---

---

---

2. ¿Sobre qué principios se basa como jefe para lograr una buena administración?

---

---

---

3. ¿Cuál es su posición en el orden jerárquico, en la institución que representa?

---

---

---

4. ¿Cuál es el Marco legal que abarca la institución?

---

---

---

5. ¿Qué estrategias utiliza como jefe dentro de la Institución?

---

---

---

6. ¿Con qué Instituciones se relaciona la Institución a la que representa?

---

---

---

7. ¿Qué tipo de comunicación existe con las Instituciones nombradas?

---

---

---

8. ¿Qué clases de compromisos, alianzas estratégicas, ayudas y servicios

---

---

---

9. ¿En que se fundamenta en la toma de decisiones?

---

---

---

10. ¿Cómo cree que debe ser el perfil de un buen empleado?

---

---

---

**Universidad de San Carlos de Guatemala.  
Facultad de Humanidades  
Departamento de Pedagogía.**



**CUESTIONARIO DIRIGIDO AL PERSONAL DE LA INSTITUCION**

Instrucciones: Marque con la X la opción que considere correcta.

1. ¿Considera que el instituto cumple con sus funciones de acuerdo a las leyes y reglamentos establecidos?

SI \_\_\_\_\_ NO \_\_\_\_\_

2. ¿Existen buenas relaciones humanas con sus compañeros?

SI \_\_\_\_\_ NO \_\_\_\_\_

3. ¿Ha recibido capacitaciones constantes sobre Educación en valores?

SI \_\_\_\_\_ NO \_\_\_\_\_

4. ¿Considera que las instalaciones de esta institución son adecuadas para brindar un buen servicio a los usuarios?

SI \_\_\_\_\_ NO \_\_\_\_\_

5. ¿Se considera un profesional digno de la Institución

SI \_\_\_\_\_ NO \_\_\_\_\_

6. ¿Mantiene buenas relaciones laborales con el jefe de esta institución?

SI \_\_\_\_\_ NO \_\_\_\_\_

7. ¿Se siente bien de ser parte de esta institución?

SI \_\_\_\_\_

NO \_\_\_\_\_

8. ¿Le brindan todas sus prestaciones de acuerdo a la ley?

SI \_\_\_\_\_

NO \_\_\_\_\_

9. ¿Considera que hay discriminación por parte del MINEDUC por el hecho de ser una Institución semiautónoma

SI \_\_\_\_\_

NO \_\_\_\_\_

10. ¿Considera que todos los catedráticos planifican sus actividades docentes.

SI \_\_\_\_\_

NO \_\_\_\_\_

**Universidad de San Carlos de Guatemala.  
Facultad de Humanidades  
Departamento de Pedagogía**



### **ENTREVISTA A USUARIOS**

Instrucciones: Marque con la X la opción que considere correcta.

1. ¿Considera que la Institución cumple con sus funciones?

SI \_\_\_\_\_ NO \_\_\_\_\_

2. ¿Cree usted que el personal de esta Institución es el idóneo

SI \_\_\_\_\_ NO \_\_\_\_\_

3. ¿Cree usted que el servicio que presta esta institución debe mejorar?

SI \_\_\_\_\_ NO \_\_\_\_\_

4. ¿Considera que las instalaciones de esta institución son adecuadas a las necesidades de los usuarios?

SI \_\_\_\_\_ NO \_\_\_\_\_

5. ¿Cree que el ambiente es agradable?

SI \_\_\_\_\_ NO \_\_\_\_\_

6. ¿Conoce usted al director

SI \_\_\_\_\_ NO \_\_\_\_\_



7. Cree que la educación que imparte es de calidad?

SI \_\_\_\_\_

NO \_\_\_\_\_

8. ¿Cree que existe armonía entre personal docente y directos?

SI \_\_\_\_\_

NO \_\_\_\_\_

9. ¿Cree que se cumple con el horario de la jornada?

SI \_\_\_\_\_

NO \_\_\_\_\_

10. ¿Cree que es importante abordar temas de Educación en valores

SI \_\_\_\_\_

NO \_\_\_\_\_

**Universidad de San Carlos de Guatemala**  
**Facultad de Humanidades**  
**Departamento de Pedagogía**



**Entrevista a Estudiantes del Instituto de Educación Básica por Cooperativa  
De aldea Santa Bárbara, Catarina, San Marcos.**  
**Responsable: Epesista**

**Instrucciones: Responda SI o NO y justifique su respuesta**

1.-¿Considera que son de gran importancia los valores ?

SI\_\_\_\_\_ NO\_\_\_\_\_

¿Por qué?\_\_\_\_\_

2.-¿Cree que es indispensable conocer el significado de valores?

SI\_\_\_\_\_ NO\_\_\_\_\_

¿Por qué?\_\_\_\_\_

3.- ¿Existirá conocimiento en los guatemaltecos con respecto a Educación en  
Valores

SI\_\_\_\_\_ NO\_\_\_\_\_

¿Por qué?\_\_\_\_\_

4.- ¿sabe de instituciones que se preocupen por una Educación con valores

SI\_\_\_\_\_ NO\_\_\_\_\_

¿Por qué?\_\_\_\_\_

5 ¿Le gustaría que en el establecimiento exista una guía que contenga temas de  
Educación en valores

SI\_\_\_\_\_ NO\_\_\_\_\_

¿Por qué?\_\_\_\_\_

**Universidad de San Carlos de Guatemala**  
**Facultad de Humanidades**  
**Departamento de Pedagogía**



Encuesta dirigida a Alumnos y Alumnas del Instituto de Educación Básica por Cooperativa de aldea Santa Bárbara, Catarina San Marcos

INSTRUCCIONES: Lea y responda con entera confianza las preguntas que se le formulan a continuación, reflejando la realidad de la práctica de valores en el establecimiento, subrayando una de las opciones que se le presentan.

1. ¿Cómo alumno, considera que tiene los conocimientos suficientes sobre la práctica de los valores?

Mucho

Poco

Nada

2. ¿En el establecimiento, usted observa la práctica de valores entre sus docentes y compañeros?

Siempre

A veces

Nunca

3. ¿Considera usted que la enseñanza y practica de valores, es responsabilidad de la formación que brindan los padres de familia?

Siempre

A veces

Nunca

4. ¿Cree usted que la violencia que se vive a nivel nacional, tiene que ver con la práctica de valores en el proceso educativo?

Mucho

Poco

Nada

5. ¿El establecimiento ofrece charlas o enseñanzas sobre la práctica los valores?

Siempre

A veces

Nunca

6. ¿Considera que el proceso de enseñanza aprendizaje, mejoraría con una buena práctica de valores entre docentes y estudiantes?

Mucho

Poco

Nada

7. ¿Para usted, los grados del ciclo básico son importantes en el conocimiento y la práctica de valores?

Mucho

Poco

Nada

8. ¿La práctica de los valores contribuye a erradicar la violencia intrafamiliar?

Mucho

Poco

Nada

9. ¿Los profesionales que se gradúan sin practicar los valores, tienen éxito en el campo laboral y social?

Siempre

A veces

Nunca

10. ¿En qué medida considera usted que los valores influyen en la convivencia pacífica de la sociedad?

Mucho

Poco

Nada

**Universidad de San Carlos de Guatemala**  
**Facultad de Humanidades**  
**Departamento de Pedagogía**



En Encuesta dirigida a Director y Docentes del Instituto de Educación Básica por Cooperativa de aldea Santa Bárbara, Catarina San Marcos

INSTRUCCIONES: Lea y responda con entera confianza las preguntas que se le formulan a continuación, reflejando la realidad de la práctica de valores en el establecimiento, subrayando una de las opciones que se le presentan..

1. ¿Cómo docente tiene los conocimientos suficientes sobre la práctica de los valores?

Mucho

Poco

Nada

2. ¿En el establecimiento, usted observa la práctica de valores entre sus alumnos y compañeros docentes?

Siempre

A veces

Nunca

3. ¿Considera usted que la enseñanza y practica de valores, es responsabilidad de la formación que brindan los padres de familia?

Siempre

A veces

Nunca

4. ¿Cree usted que la violencia que se vive a nivel nacional, tiene que ver con la práctica de valores en el proceso educativo?

Mucho

Poco

Nada

5. ¿El establecimiento ofrece charlas o enseñanzas sobre la práctica los valores?

Siempre

A veces

Nunca

6. ¿Considera que el proceso de enseñanza aprendizaje, mejoraría con una buena práctica de valores entre docentes y estudiantes?

Mucho

Poco

Nada

7. ¿Para usted, los grados del ciclo básico son importantes en el conocimiento y la práctica de valores?

Mucho

Poco

Nada

8. ¿La práctica de los valores contribuye a erradicar la violencia intrafamiliar?

Mucho

Poco

Nada

9. ¿Los profesionales que se gradúan sin practicar los valores, tienen éxito en el campo laboral y social?

Siempre

A veces

Nunca

10. ¿En qué medida considera usted que los valores influyen en la convivencia pacífica de la sociedad?

Mucho

Poco

Nada











