

**Jesús Giovani Cua.**

**Módulo para la prevención de la Contaminación Ambiental Dirigido a Estudiantes de Tercero Básico del Instituto de Educación Básica por Cooperativa del Paraje Xenajtajuyup Cantón Chiyax, Totonicapán**

**Asesor:  
Lic. Eddy Shack.**



**Universidad de San Carlos de Guatemala  
Facultad de Humanidades Sección Totonicapán.  
Departamento de Pedagogía**

**Guatemala, Noviembre 2014**

Este informe fue presentado por el autor,  
Como trabajo del Ejercicio Profesional  
Supervisado (EPS), Previo a optar al grado de  
Licenciado en Pedagogía y Administración  
Educativa.

Guatemala, Noviembre de 2014

## ÍNDICE

### Introducción

### CAPÍTULO I DIAGNOSTICO

1.1	Datos generales de la Institución	1
1.1.1	Nombre de la Institución	1
1.1.2	Tipo de Institución por lo que genera	1
1.1.3	Ubicación Geográfica	1
1.1.4	Visión	1
1.1.5	Misión	1
1.1.6	Políticas	2
1.1.7	Objetivos	3
1.1.8	Metas	4
1.1.9	Estructura Organizacional	5
1.1.10	Recursos (Humanos, Materiales y Financieros)	5
1.2	Técnicas utilizadas para efectuar el diagnostico	6
1.3	Lista de Carencias	6
1.4	Datos de la Institución Beneficiada	7
1.4.1	Nombre de la Institución/Comunidad	7
1.4.2	Tipo de Institución	7
1.4.3	Ubicación geográfica	7
1.4.4	Visión	7
1.4.5	Misión	7
1.4.6	Políticas	7
1.4.7	Objetivos	7
1.4.8	Metas	8
1.4.9	Estructura Organizacional	8
1.4.10	Recursos (Humanos, Materiales y Financieros)	9
1.5	Técnica utilizadas para efectuar el diagnóstico	9

1.6	Lista de Carencias	10
1.7	Cuadro de Análisis y Priorización de Problemas	10
1.8	Análisis de Viabilidad y Factibilidad	11
1.9	Problema Seleccionado	13
1.10	Solución Propuesta	13

## **CAPÍTULO II**

### **PERFIL DEL PROYECTO**

2.1	Aspectos Generales	14
2.1.1	Nombre del Proyecto	14
2.1.2	Problema	14
2.1.3	Localización	14
2.1.4	Unidad Ejecutora	14
2.1.5	Tipo de Proyecto	14
2.2	Descripción del Proyecto	14
2.3	Justificación	15
2.4	Objetivos	16
2.4.1	Generales	16
2.4.2	Específicos	16
2.5	Metas	17
2.6	Beneficiarios	17
2.7	Fuentes de Financiamiento y Presupuesto	17
2.8	Presupuesto	18
2.9	Cronograma de Actividades	19
2.10	Recursos	20

## **CAPÍTULO III**

### **PROCESO DE EJECUCIÓN DEL PROYECTO**

3.1	Actividades y Resultados	21
3.2	Productos y Logros	22
3.2.1	Modulo para la Prevención de la Contaminación Ambiental	23

## **CAPÍTULO IV**

### **PROCESO DE EVALUACIÓN**

4.1	Evaluación del Diagnóstico	59
4.2	Evaluación del Perfil	59
4.3	Evaluación de la Ejecución	59
4.4	Evaluación Final	59

Conclusiones	60
Recomendaciones	61
Bibliografía	62
Apéndice	63
Anexos	103

## INTRODUCCIÓN.

Como parte esencial del ejercicio profesional supervisado se encuentra la elaboración y ejecución de proyectos que contemplen actividades que pongan de manifiesto conocimientos adquiridos en la carrera de licenciatura en pedagogía y técnico en administración educativa de la Facultad de Humanidades Universidad de San Carlos de Guatemala, en la solución de problemas, en la institución educativa con proyectos que sean viables y factibles que les permitan alcanzar la solución.

El presente informe contiene cuatro capítulos los cuales son Diagnostico, Perfil del Proyecto, Ejecución y Evaluación.

**Capítulo I, Diagnostico Institucional.** Permite recopilar la información de la institución patrocinante y conocer la parte interna y externa, Contiene toda la información de la institución beneficiada lo cual nos ayuda a encontrar los problemas, jerarquizándolos aplicando la viabilidad y factibilidad del mismo.

**Capítulo II. Perfil del Proyecto.** Da a conocer los aspectos generales del proyecto. Nombre del Proyecto, problema seleccionado, localización, tipo de proyecto, descripción del proyecto, justificación, objetivos generales y específicos, metas, beneficiarios directos e indirectos, fuentes de financiamientos.

**Capítulo III, Ejecución del Proyecto.** Se encuentran todas las actividades realizadas con sus resultados, productos, y logros alcanzados.

**Capítulo IV, Evaluación.** Se evaluaron los esfuerzos invertidos para conocer la parte interna de la institución educativa a través de la aplicación de lista de cotejo, finalizando el informe con las conclusiones, recomendaciones, bibliografías, apéndice y anexos.

# **CAPÍTULO I**

## **DIAGNÓSTICO**

### **1.1 Datos generales de la Institución patrocinante**

#### **1.1.1. Nombre de la Institución**

Supervisión Educativa distrito escolar 08-26 Cabecera de Totonicapán.

#### **1.1.2 Tipo de Institución**

Es una Institución Gubernamental de Servicios Técnicos Pedagógicos y Administrativos del Ministerio de Educación, en la Cabecera de Totonicapán.

#### **1.1.3 Ubicación Geográfica**

“La Supervisión Educativa 08-26 se encuentra ubicada en la cabecera de Totonicapán, llegar a la COCATEDRAL (iglesia parroquial) de Totonicapán a una cuadra a mano izquierda se localiza el edificio de la Coordinación Técnica Administrativa se encuentra ubicada en el primer nivel a mano izquierda , ubicada en la primera calle 5-36 de la zona 1 Totonicapán.

#### **1.1.4 Visión**

“Coordinar y cumplir acciones y políticas del Ministerio de Educación basadas en los siguientes aspectos:

- ❖ Desarrollo Humano.
- ❖ Participación Ciudadana.
- ❖ Reforma Educativa.
- ❖ Descentralización y Cultura de Paz.

#### **1.1.5 Misión**

“Como Institución Educativa, procuramos facilitar el desarrollo humano integral a través de estrategias técnicas, administrativas y pedagógicas en los establecimientos educativos de la jurisdicción, involucrando a todos los actores del sistema educativo.

## **1.1.6 Políticas**

### **1.1.6.1 Política de Calidad**

“Avanzar hacia una Educación de calidad.

### **1.1.6.2 Política de Cobertura**

Ampliar la cobertura educativa incorporando especialmente a niños y niñas de extrema pobreza y segmentos vulnerables.

### **1.1.6.3 Política de Equidad 1**

Justicia social a través de la equidad educativa y permanencia escolar.

### **1.1.6.4 Política de Educación Bilingüe**

Fortalecer la educación bilingüe intercultural.

### **1.1.6.5 Política de Modelo de Gestión**

Implementar un modelo de gestión transparente que responda a las necesidades de la comunidad educativa.

### **1.1.6.6 Política de Inversión**

Aumento en la inversión educativa.

### **1.1.6.7 Política de Descentralización Educativa**

Descentralización educativa.

### **1.1.6.8 Política de Modelo de Gestión**

Fortalecimiento de la institución del sistema educativo nacional.



## **1.1.7 Objetivos**

### **1.1.7.1 Generales**

- 1.1.7.1.1 “Hacer efectiva la democratización proporcionando la igualdad de oportunidades regionales, locales y étnicas para una educación permanente y promoviendo la interacción y participación de individuos y grupos en el proceso educativo.
- 1.1.7.1.2 Coadyuvar, en la aplicación de la filosofía de la educación nacional y en la ejecución de las políticas, planes y programas del sector de educación.
- 1.1.7.1.3 Contribuir a elevar la calidad de la educación, para que responda a las necesidades y expectativas de los diversos grupos de la población y a los requerimientos del desarrollo económico y social, tanto regional como nacional.
- 1.1.7.1.4 La Supervisión educativa es una función técnico-administrativa que realiza acciones de asesoría, de orientación seguimiento, coordinación y evaluación del proceso enseñanza-aprendizaje en el Sistema Educativo Nacional.

### **Específicos**

- 1.1.7.1.5 Orientar técnicas de coordinación, organización y administración escolar a los directores de escuelas de los diversos niveles educativos.
- 1.1.7.1.6 Propiciar buenas relaciones sociales entre los miembros de la comunidad educativa.

- 1.1.7.1.7 Estimar a los maestros y maestras cuya labor sea satisfactoria, proporcionándoles oportunidades de mejoramiento profesional.
- 1.1.7.1.8 Orientar a maestros y maestras a solucionar los problemas que surjan en los educandos y prestar su colaboración en forma directa cuando sea solicitada.
- 1.1.7.1.9 Estimar en los maestros y maestras el interés por profundizar y actualizar sus conocimientos sobre educación.

#### **1.1.8 Metas**

- 1.1.8.1 “Realizar dos auditorías administrativas para desarrollar proceso de reingeniería.
- 1.1.8.2 Hacer un estudio de necesidades de recursos humanos en cada uno de los Institutos conforme a las secciones asignadas y personal contratado.
- 1.1.8.3 Infraestructura y utilizar enseres de enseñanza por los proyectos de apoyo del Ministerio de Educación.

### 1.1.9 Estructura Organizacional de la Supervisión Educativa del Distrito Escolar 08-26.



#### 1.1.10 Recursos

##### Humanos

- ❖ 1 Supervisor Educativo, 1 Asistente.

##### Físicos

- ❖ 1 edificio
- ❖ 1 oficina
- ❖ 1 escritorio
- ❖ 1 archivo de metal
- ❖ 1 silla

## **Materiales**

- ❖ Lápices
- ❖ Hojas
- ❖ Agenda
- ❖ Borrador
- ❖ Sacapuntas, entre otros.

### **1.2 Técnicas Utilizadas Para El Diagnóstico**

**1.2.1. Entrevista** Esta técnica sirvió para recabar información de las carencias y problemas que padece la Institución, y para ello se elaboró un instrumento para indagar con las personas que visitan las instalaciones, siendo ellos quienes dieron fe de las diferentes carencias.

**1.2.2. Observación** Con esta técnica se logró observar las instalaciones, en la que se detectaron problemas de infraestructura ya que carece de un edificio propio.

**1.2.3. Encuesta** Para esta técnica se encuestó al personal administrativo y se logró recabar información de las diferentes carencias.

También se hizo uso de la técnica de sectores en la Supervisión Educativa, el cual ayudo a encontrar varias carencias y deficiencias

### **1.3 Listas de Carencias**

- a. Carencia de Edificio propio
- b. Carencia de información escrita sobre protección del medio ambiente
- c. Carece información escrita sobre prevención de la contaminación ambiental
- d. Las ventanas no tienen balcones
- e. Falta de Presupuesto
- f. No hay personal operativo
- g. Inexistencia de iluminación en el área
- h. Carencia de personal capacitado sobre Educación Ambiental
- i. Carencia de depósito para agua
- j. Carencia de depósitos para clasificar la basura

## **1.4 Datos de la institución beneficiada**

### **1.4.1 Nombre de la institución**

Instituto de Educación Básica Por Cooperativa, Paraje Xenajtajuyup, Cantón Chiyax, Totonicapán.

### **1.4.2 Tipo de institución**

Servicio Educativo

### **1.4.3 Ubicación geográfica**

Paraje Xenajtajuyup, Cantón Chiyax, Totonicapán.

### **1.4.4 Visión**

“Constituirnos en un centro educativo en permanente búsqueda de excelencia académica. Formar ciudadanos y ciudadanas capaces, responsables, y con liderazgo”

### **1.4.5 Misión**

“Busca fortalecer en las y los estudiantes, principios y valores, excelencia académica. La convivencia pacífica y la alta competitividad. Con habilidades que permitan afrontar los desafíos de un mundo globalizado en constante cambio.

### **1.4.6 Políticas** No cuenta

### **1.4.7 Objetivos**

“Desarrollar las políticas, programas y estrategias educativas nacionales del Ministerio de Educación.

Mejorar la calidad y ampliar la cobertura de servicios educativos.”

---

1 IBC Cooperativa Xenajtajuyup, Chiyax, Totonicapán Visión proporcionado por el director del establecimiento

2 IBC Cooperativa Xenajtajuyup, chiyax, Totonicapán Misión proporcionado por el director del establecimiento

### 1.4.8 Metas

“Promover la práctica de un programa de educación en valores.

Capacitar a todos los alumnos, al personal docente y administrativo del plantel, sobre programas de computación de beneficio para sus actividades.

Promover el 100% de los alumnos”

### 1.4.9 Estructura Organizacional

**IBC Por Cooperativa Paraje Xenajtajuyup, Cantón Chiyax, Totoncapán.**

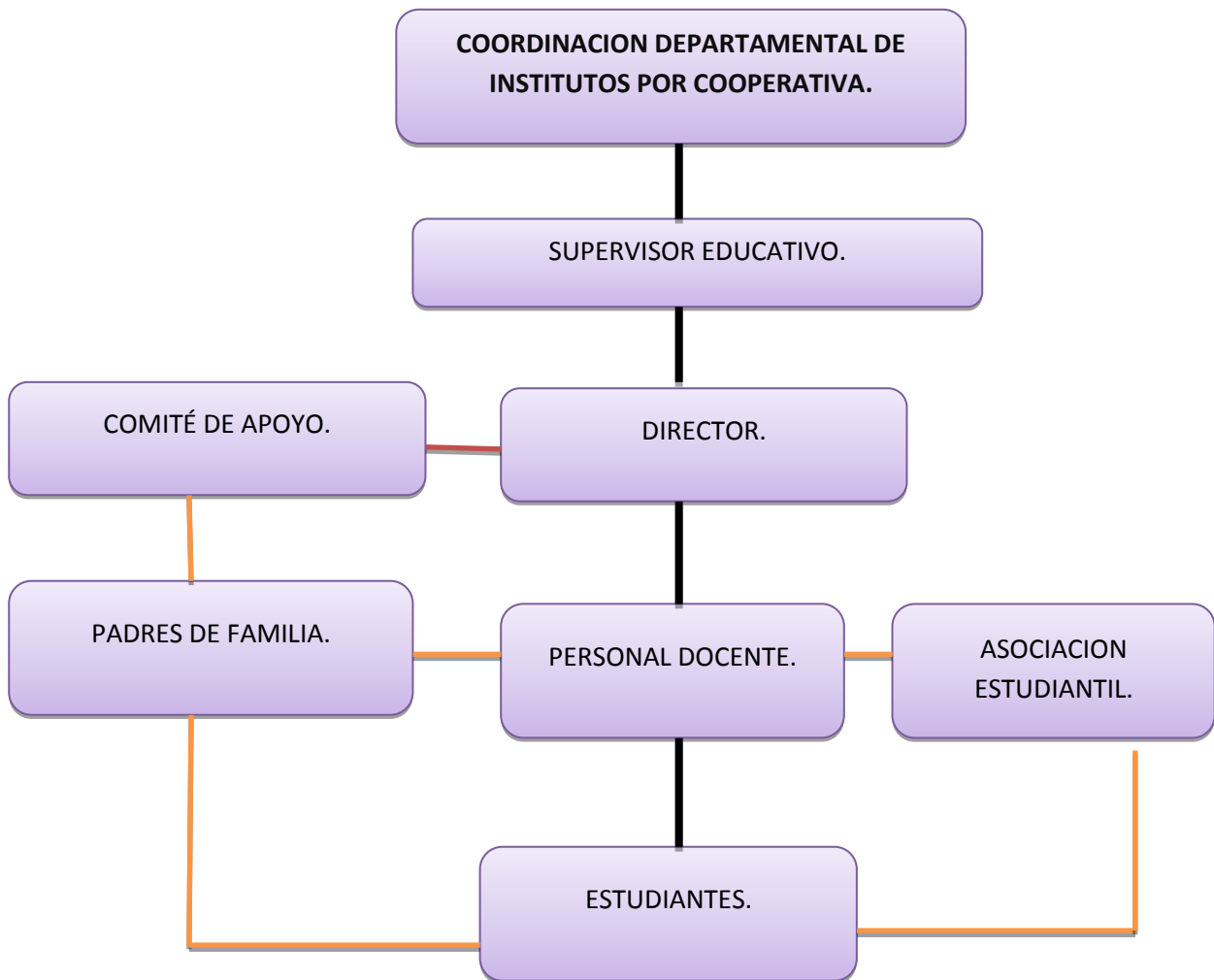

### 1.4.10 Recursos. (Humanos, Materiales y Financieros)

#### **1.4.10.1 Humano**

- ❖ Comité de Apoyo
- ❖ Padres de familia
- ❖ Facilitadores
- ❖ Asociación de Estudiantes
- ❖ Estudiantes
- ❖ Epesista

#### **1.4.10.2 Materiales**

- ❖ Edificio
- ❖ Escritorios
- ❖ Cátedras
- ❖ Sillas
- ❖ Pizarrón
- ❖ Archivadores
- ❖ Televisor
- ❖ Reproductor DVD/VHS
- ❖ Mueble de metal
- ❖ Computadoras
- ❖ Proyector Digital
- ❖ Textos específicos y Guías de Aprendizaje.

#### **1.4.10.3 Financieros**

- ❖ Donaciones a través de gestiones externas
- ❖ Fondos propio de la epesista

#### **1.5 Técnicas utilizadas para efectuar el diagnostico**

- ❖ **Entrevista** “Se realizó una entrevista con el personal que labora para encontrar las carencias y deficiencias que existen en la institución.
- ❖ **Observación** Se logró observar que en el instituto de Educación Básica Por Cooperativa se detectaron varias necesidades y carencias.
- ❖ **Encuesta** Se realizó una encuesta con los y las estudiantes del instituto para buscarles soluciones los problemas priorizados.

## 1.6 Lista de carencias o necesidades

- a. Carencia de depósitos para clasificar la basura
- b. Desinformación sobre la prevención de la contaminación ambiental.
- c. Falta de personal capacitado sobre reciclaje de basura.
- d. No cuenta con balcones en las ventanas.
- e. carencia de biblioteca.
- f. Falta de recolectores de desechos sólidos
- g. Carencia de personal operativo

## 1.7 Cuadro de análisis de los problemas.

PROBLEMAS	FACTORES QUE LO ORIGINAN	SOLUCIONES
Insalubridad	<ul style="list-style-type: none"><li>• No hay programas de capacitación sobre la clasificación de la basura.</li><li>• Desinformación sobre la prevención de la contaminación ambiental.</li><li>• No hay conocimiento sobre reciclaje de basura.</li></ul>	<ul style="list-style-type: none"><li>• Modulo para la prevención de la contaminación ambiental</li><li>• Elaborar fosa para depósito de basura.</li><li>• Dar talleres a los estudiantes sobre reciclaje.</li></ul>
Desinformación de Reciclaje de desechos orgánicos e inorgánicos	<ul style="list-style-type: none"><li>• No hay personal capacitado sobre reciclaje de basura.</li></ul>	<ul style="list-style-type: none"><li>• Buscar personal capacitado sobre reciclaje de desechos orgánicos</li></ul>
Inseguridad	<ul style="list-style-type: none"><li>• No hay seguridad por la noche.</li><li>• No hay balcones en las ventanas.</li></ul>	<ul style="list-style-type: none"><li>• Contratar un guardián.</li><li>• Colocar balcones en las ventanas</li></ul>



## 1.8 Análisis de viabilidad y factibilidad

**Problema:** Insalubridad en el Instituto de Educación Básica por Cooperativa del Paraje Xenajtajuyup, Cantón Chiyax, Totoncapán.

### Propuestas

**Opción 1.** Elaborar un Módulo para la prevención de la Contaminación Ambiental.

**Opción 2.** Fosa para depósito de basura

**Opción 3.** Dotar a la comunidad educativa de folleto e información sobre reciclaje de la basura.

<b>Tabla de Análisis de Viabilidad y Factibilidad.</b>						
<b>INDICADORES.</b>	<b>Opción 1</b>		<b>Opción 2</b>		<b>Opción 3</b>	
	<b>SI</b>	<b>NO</b>	<b>SI</b>	<b>NO</b>	<b>SI</b>	<b>NO</b>
<b>Administración Legal.</b>						
1. Se tiene autorización legal para realizar el proyecto?	X			X		X
2. Se tiene el estudio de impacto ambiental?	X		X			X
3. Se tiene representación legal?	X		X		X	
4. Existen leyes que amparen el proyecto?	X		X		X	
<b>Político.</b>						
5. La institución será responsable del proyecto?	X		X			X
6. Este proyecto es de vital importancia para la institución?	X		X			X
7. El proyecto impulsa la equidad de género?	X			X		X
<b>Social.</b>						
8. El proyecto genera conflicto entre grupos sociales.	X			X	X	X
9. El proyecto beneficia a la mayoría de la población?	X		X		X	
10. El proyecto toma en cuenta a las personas no el nivel académico?	X			X		X

<b>Financieros.</b>						
1. Se cuenta con los insumos necesarios para la realización del proyecto?	X			X		X
2. Se cuenta con financiamiento externo?		X		X		X
3. El proyecto se ejecutara con fondos propios?	X		X		X	
4. Se cuenta con fondos extras para imprevistos?	X			X		X
5. Se tiene el lugar adecuado para el proyecto?	X		X		X	
<b>Proyectos.</b>						
6. Se tiene los insumos necesarios para el proyecto?	X			X		X
7. Se tiene bien definida la cobertura del proyecto?	X			X		X
8. El tiempo programado es suficiente para ejecutar el proyecto?	X			X		X
9. Se han definido claramente las metas.	X			X		X
10. El proyecto tiene aceptación en la región?	X			X	X	
11. El proyecto satisface las necesidades de la Comunidad Educativa?	X		X		X	
12. Se cuenta con el personal calificado para la ejecución del proyecto?	X		X		X	
<b>TOTALES.</b>	<b>21</b>	<b>1</b>	<b>9</b>	<b>1</b>	<b>9</b>	<b>1</b>

### **1.9 Problema seleccionado.**

Insalubridad en el Instituto de Educación Básica por Cooperativa del Paraje Xenajtajuyup, Cantón Chiyax, Totoncapán.

### **1.10 Propuesta Seleccionada**

Después de aplicar la viabilidad y factibilidad se seleccionó la siguiente propuesta: Modulo para la prevención de la contaminación ambiental. Para los alumnos de tercero básico del IBC por Cooperativa del Paraje Xenajtajuyup Cantón Chiyax Totoncapán.

## **CAPÍTULO II**

### **PERFIL DEL PROYECTO**

#### **2.1 Aspectos generales**

##### **2.1.1 Nombres del proyecto**

Modulo para la prevención de la contaminación ambiental dirigido a los estudiantes de tercero Básico del Instituto de Educación Básica por Cooperativa del Paraje Xenajtajuyup, Cantón Chiyax, Totonicapán.

##### **2.1.2 Problema**

Insalubridad en el Instituto de Educación Básica por Cooperativa del Paraje Xenajtajuyup, Cantón Chiyax, Totonicapán.

##### **2.1.3 Localización**

Instituto de Educación Básica por Cooperativa del Paraje Xenajtajuyup, Cantón Chiyax, Totonicapán.

##### **2.1.4 Unidad ejecutora**

Supervisión Educativa

Facultad de Humanidades Sección Totonicapán de la Universidad de San Carlos Guatemala USAC

##### **2.1.5 Tipo de proyecto**

Ambientalista Educativo.

#### **2.2 Descripción del proyecto**

“El proyecto surge a raíz de los problemas ambientales que afecta la salud de los estudiantes del nivel medio, consistirá en brindar información sobre la prevención de la contaminación ambiental en la cual se ejecutaran actividades como charlas ambientales desarrolladas con jóvenes estudiantes y facilitadores del

establecimiento. Causando interés en ellos por la protección del medio ambiente que nos rodea.

Estas acciones están encaminadas a minimizar la problemática encontrada dentro del establecimiento.

Consiste en elaborar un Módulo para la prevención de la contaminación ambiental para ello se tomó en cuenta. El nombre el cual se incluye en la portada, el nombre del módulo, índice, introducción, objetivos, desarrollo de los temas, conclusiones, recomendaciones y bibliografía.

Se seleccionaron los temas que se incluirían en el módulo, luego se procedió a investigarlos en diferentes fuentes bibliográficas e internet.

Se clasificó la información obtenida tomando y se procedió a la redacción del documento, para la corrección gramatical se consultó un Diccionario de la Real academia Española y páginas de internet.

Su impresión se llevó acabo en dos fases la primera para revisión y corrección y luego para su edición final.

### **2.3 Justificación**

El hogar de los seres vivos es el planeta tierra cada uno con su propio hábitat pero el ser humano es el que lo está destruyendo cada día, contaminándolo con la basura que se produce, y por la falta de concientización por la protección del medio ambiente.

Dentro de las funciones del sistema educativo está el bienestar estudiantil y que estén en un ambiente agradable sin contaminación, por tal razón a través del diagnóstico que se efectuó se detectaron varios problemas uno de ellos es la basura que los mismos estudiantes producen, tirando la basura en distintos lugares del establecimiento. Por esa razón se elaborará un módulo sobre la

contaminación ambiental para los estudiantes de tercero básico del Instituto de educación Básica por Cooperativa.

El proyecto consiste en brindar una educación ambiental para mejorar los niveles de vida. Como respuesta al problema de Insalubridad en el Instituto de Educación Básica por Cooperativa del Paraje Xenajtajuyup, Cantón Chiyax, Totonicapán, se ejecutaran talleres sobre la manera de prevenir la contaminación del medio ambiente, también se colocaran rótulos ambientales con los estudiantes, contando con la ayuda del director y el personal que labora en el plantel educativo.

El estudio de la realización del módulo para la prevención y la contaminación ambiental es un proyecto de autogestión ejecutado por el epesista de la carrera de Licenciatura en Pedagogía y Administración Educativa, el cual va enfocado al mejoramiento de las condiciones estudiantiles y personal que labora en la institución, encaminadas a minimizar la problemática de la contaminación que surgen a través de los efectos de la basura y fortalecer el proceso educativo.

## **2.4 Objetivos del Proyecto**

### **2.4.1 Objetivo general**

Contribuir de manera valorativa en el proceso educativo y de salud, Concientizando a los estudiantes por medio de talleres de información sobre la prevención de la contaminación ambiental para el mejoramiento y protección al Medio Ambiente.

### **2.4.2 Objetivos específicos**

Recopilar información sobre la Contaminación y prevención de la Contaminación Ambiental.

Seleccionar la información recopilada para la elaboración del módulo para la prevención de la contaminación ambiental.

Elaborar el Modulo para la Prevención de la Contaminación Ambiental

## **2.5 Metas**

Contribuir al mejoramiento del Medio Ambiente con la realización de un Proyecto para la minimización a la problemática encontrada.

Elaboración de 12 módulos para la prevención de la contaminación ambiental para la minimización a la problemática encontrada.

Realizar cinco talleres sobre educación ambiental.

Contribuir con la comodidad de los estudiantes y facilitadores del centro educativo.

.

## **2.6 Beneficiarios**

### **2.6.1 Directos**

Director, Facilitadores y Estudiantes de tercero Básico

### **2.6.2 Indirectos**

Padres de familia

Epesista.

Supervisor Educativo.

## **2.7 Fuentes de financiamiento**

La ejecución del proyecto será gestionado por el proyectista –investigador.

## 2.8 Presupuesto.

<b>Cantidad</b>	<b>Descripción</b>	<b>Costo Unitario</b>	<b>Sub Total</b>
6 galones	Combustible	Q. 30.00	Q. 180.00
02 cajas.	Marcadores.	Q. 18.00	Q. 36.00
12 unidades	Cartulina	Q. 2.00	Q. 24.00
04 rollo	maskintype,	Q. 6.00	Q. 24.00
03 unidades	Marcador grueso.	Q. 5.00	Q. 15.00
03 unidades	Rótulos	Q. 50.00	Q. 150.00
12 unidades	impresión de ejemplares	Q.40.00	Q. 480.00
12 unidades	empastado de ejemplares	Q. 25.00	Q. 300.00
40 unidades	Fotocopias varias	Q. 0.25	Q. 10.00
<b>TOTALES</b>		<b>Q176.25</b>	<b>Q.1,219.00</b>



## 2.9 Cronograma de Actividades.

No.	Actividades.	Periodo del 9 de junio al 23 de septiembre.														
		Junio			Julio.			Agosto.			Septiembre.					
1	Investigación bibliográfica	■	■													
2	Recopilación de información			■												
3	Seleccionar la información				■											
4	Redacción del documento					■										
5	Revisión y correcciones del documento.						■									
6	Revisión y correcciones del módulo.							■								
7	Reproducción y empastado del Módulo								■							
8	Entrega del Módulo a los y las estudiantes									■						
9	Entrega del documento a las autoridades										■					
10	Talleres de Socialización del módulo capítulo I,II,III y IV											■	■			
11	Evaluación del capítulo I, II, III, y IV														■	■

## **2.10 Recursos: (Humanos, Materiales, Físicos, Financieros)**

### **2.10.1 Humanos**

- Espesita
- Supervisor Educativo de la Cabecera de Totonicapán.
- Personal Administrativo y facilitadores del Instituto de Educación Básica por Cooperativa del Paraje Xenajtajuyup, Cantón Chiyax, Totonicapán.
- Estudiantes de tercero básico
- Asesor de E.P.S.
- Otros

### **2.10.2 Materiales**

- Computadora
- Impresora
- Cámara Digital
- Escritorios
- Lapiceros
- Libreta de apuntes
- Hojas de papel bond
- USB
- Otros

### **2.10.3 Físicos**

Supervisión Educativa de la Cabecera de Totonicapán.

Aula del IBC por Cooperativa, Paraje Xenajtajuyup, Cantón Chiyax, Totonicapán.

**CAPITULO III**  
**PROCESO DE EJECUCIÓN DEL PROYECTO**

**3.1 Actividades y Resultados**

<b>No.</b>	<b>Actividades</b>	<b>Descripción</b>	<b>Resultados</b>
1	Investigación bibliográfica	Se consultaron varias fuentes de información incluyendo internet y algunos libros	Se logró obtener la información para la elaboración del modulo
2	Recopilación de Información	Se realizó la investigación de los temas de acuerdo con lo programado	Se logró recopilar los contenidos para llevar a cabo el modulo
3	Seleccionar la información	Se hizo la selección de los contenidos de acuerdo a los temas seleccionados	Se obtuvo la lista de contenidos
4	Redacción del documento	Se redactó el documento de acuerdo a los contenidos	Elaboración del modulo
5	Revisión y correcciones del documento	El asesor revisó el documento y seguidamente dio su aprobación	Visto bueno dado por el asesor Oscar Osvaldo Cerna Vidal.
6	Impresión del módulo	Se realizó en dos etapas una para la revisión y otra la impresión final del modulo	Modulo terminado e impreso
7	Reproducción y empastado del Módulo	Teniendo el modulo ya impreso se procedió a la reproducción de los ejemplares y empastado	12 ejemplares del módulo para la prevención de la contaminación ambiental
8	Entrega del Módulo a los y las estudiantes	Se hizo la entrega del módulo a los y las estudiantes de tercero	se les dieron instrucciones para la socialización de los

		básico	capítulos del modulo
9	Entrega del documento a las autoridades	Se hace entrega del módulo a la directora y facilitadores de la institución educativa	El Modulo fue aceptado por el personal
10	Talleres de Socialización del módulo capítulo I, II, III y IV	Se formaron grupos de trabajo con los y las estudiantes de tercero básico	Se logró la socialización y las actividades programas para el taller
11	Evaluación del capítulo I, II, III, IV	Se entregó la evaluación a grupos de trabajo	Se obtuvieron resultados satisfactorios en la evaluación

### 3.2. Productos y Logros.

3.2.1 PRODUCTOS	3.2.2 LOGROS
<p>Modulo para la prevención de la contaminación ambiental dirigido a los estudiantes de tercero básico del Instituto de Educación Básica por Cooperativa, Paraje Xenajtajuyup, Cantón Chiyax, Totonicapán.</p>	<p>Mejorar el desarrollo de la educación Ambiental como fundamento principal para los y las estudiantes del IBC por Cooperativa, paraje Xenajtajuyup, cantón Chiyax, Totonicapán.</p> <p>Dotar a la comunidad educativa de información sobre prevención de contaminación ambiental.</p> <p>Que los estudiantes conozcan la importancia de mantener un ambiente sano y agradable.</p> <p>Concientizar a la comunidad educativa de la importancia y necesidad de mantener un ambiente sano, cuidarlo y preservarlo</p>



**Universidad de San Carlos de Guatemala**  
**Facultad de Humanidades**  
**Departamento de Pedagogía**  
**Asesor: Eddy Shack.**

**MÓDULO PARA LA PREVENCIÓN DE LA CONTAMINACIÓN  
AMBIENTAL DIRIGIDO A ESTUDIANTES DE TERCERO BÁSICO  
DEL IBC POR COOPERATIVA PARAJE XENAJTAJUYUP CANTÓN  
CHIYAX, TOTONICAPÁN.**



<http://www.taringa.net/posts/info/3207067/Medio-ambiente.html>

**Jesús Giovani Cua.**

**Guatemala, Noviembre de 2014.**

## ÍNDICE

<b>Introducción</b>	<b>IV</b>
<b>Justificación</b>	
<b>Objetivos</b>	<b>V</b>
<b>UNIDAD 1</b>	<b>1</b>
Historia de la educación ambiental	1
Definición	4
Características de aprendizaje	4
Tipos de Educación	4
Actividad	6
Evaluación	6
<b>UNIDAD 2</b>	<b>7</b>
Contaminación del medio ambiente	8
Definición	8
Formas de Contaminación	8
Clasificación de los contaminantes	11
Actividad	12
Evaluación	12
<b>UNIDAD 3</b>	<b>13</b>
El manejo de la basura	14
Definición	14
Clasificación de la basura	14
Residuos de clasificación	15
Origen de la basura	15
Actividad	16
Evaluación	17

<b>UNIDAD 4</b>	18
¿Cómo prevenir la contaminación ambiental?	19
Causas de la contaminación	22
Efecto que causa	22
Soluciones	23
Actividades	24
Evaluación	25
Conclusiones	26
Recomendaciones	27
Bibliografía	28

## INTRODUCCIÓN

El presente módulo tiene como objeto fundamental la orientación a los adolescentes a una educación ambiental, para proteger el medio ambiente ya que se está deteriorando y no se puede contener. Para ello nos vemos en la necesidad de desarrollar las siguientes unidades:

### Unidad 1

**Historia de la contaminación ambiental** Esta unidad pretende concientizar a la comunidad educativa para que contribuya al mejoramiento de nuestro medio, ya que como seres humanos necesitamos que nuestro alrededor se mantenga sin contaminación.

### Unidad 2

**Contaminación del Medio Ambiente** Sabemos que nuestro medio ambiente es indispensable para nuestra salud es por ello que debemos cuidarlo y protegerlo.

### Unidad 3

**Manejo de la basura** Esta unidad está integrada principalmente por el manejo de la basura, como contaminante es necesario que lo tomemos muy en cuenta ya que debemos buscar los depósitos para colocar la basura en su lugar y así detener la contaminación.

### Unidad 4

**¿Cómo prevenir la contaminación ambiental?** Esta unidad contiene algunas de las formas de prevenir la contaminación ambiental, cuales son las causas y los efectos que produce. Cada una de las unidades tiene su actividad y evaluación finalizando con las conclusiones, recomendaciones y bibliografía.



## **JUSTIFICACIÓN**

Después de haber realizado el Diagnóstico en el Instituto de Educación Básica por Cooperativa del Paraje Xenajtajuyup, Cantón Chiyax, Totoncapán, se detectaron varios problemas entre ellos está la contaminación ambiental ya que no hay un lugar para depositar los desechos orgánicos e inorgánicos. Concientizar al estudiante de no tirar la basura en el suelo, contribuyendo así con la prevención de la contaminación, protección y mejoramiento al medio ambiente.

### **OBJETIVO GENERAL**

Contribuir de manera valorativa en el proceso educativo y de salud concientizando a los estudiantes de mantener un ambiente sano y agradable en la institución. Socializar el Módulo para la prevención de la contaminación ambiental. Se espera que con el desarrollo del proyecto el estudiante cambie su actitud hacia el cuidado ambiental y sobre el aprovechamiento de los recursos disponibles.

Se puede medir mediante una comparación el antes - durante y el después del desarrollo del proyecto. No solamente que sea capaz de colocar la basura en su lugar; si no que tenga la capacidad de seleccionarla, diferenciarla de acuerdo a sus características y complete su manejo mediante el reciclado o transformación.

### **OBJETIVOS ESPECÍFICOS**

Enriquecer la información sobre la protección y prevención del medio ambiente.

Socializar los temas que contiene el modulo.

Poner en práctica algunas actividades para proteger el medio ambiente.

# UNIDAD 1



<http://reciclajederesiduosenmiescuela.blogspot.com/>



<http://www.canalazul24.com/?p=10379>

## HISTORIA DE LA EDUCACIÓN AMBIENTAL

### CONTENIDOS

- Historia de la Contaminación Ambiental
- Definiciones
- Características de aprendizaje
- Tipos de Educación Ambiental
- Actividades
- Evaluación

## **Objetivos Específicos**

- Definir que es educación ambiental
- Diferenciar los tipos de educación ambiental

2

## **Historia de la Educación Ambiental.**

Los orígenes de la educación ambiental se sitúan en los años 70, la misma surge en el contexto de preocupación mundial ante la seria desestabilización de los sistemas naturales, lo cual pone en evidencia la insostenibilidad del paradigma de desarrollo industrial o "desarrollista", y lleva a la comunidad internacional al planteamiento de la necesidad de cambios en las ciencias, entre ellas, las ciencias de la educación, con el objetivo de darle respuesta a los crecientes y novedosos problemas que afronta la humanidad.

El concepto de educación ambiental no se ha mantenido estático, el mismo se ha modificado, precisamente en correspondencia con la evolución de la idea de medio ambiente. En un principio la atención se centró en cuestiones tales como la conservación de los recursos naturales, así como de los elementos físico - naturales que constituyen la base de nuestro medio, la protección de la flora y la fauna, etc. Paulatinamente se han incorporado a este concepto, las dimensiones tecnológicas, socioculturales, políticas y económicas, las cuales son fundamentales para entender las relaciones de la humanidad con su ambiente y así poder gestionar los recursos del mismo.

Estocolmo (Suecia, 1972).- Se establece el Principio 19, que señala: Es indispensable una educación en labores ambientales, dirigida tanto a las generaciones jóvenes como a los adultos, y que preste la debida atención al sector de la población menos privilegiada, para ensanchar las bases de una opinión pública bien informada y de una conducta de los individuos, de las empresas y de las colectividades, inspirada en el sentido de su responsabilidad en cuanto a la protección y mejoramiento del medio en toda su dimensión humana. Es también esencial que los medios de comunicación de masas eviten contribuir al deterioro del medio humano y difundan, por el contrario,

información de carácter educativo sobre la necesidad de protegerlo y mejorarlo, a fin de que el hombre pueda desarrollarse en todos los aspectos.

3

En Estocolmo básicamente se observa una advertencia sobre los efectos que la acción humana puede tener en el entorno material. Hasta entonces no se plantea un cambio en los estilos de desarrollo o de las relaciones internacionales, sino más bien la corrección de los problemas ambientales que surgen de los estilos de desarrollo actuales o de sus deformaciones tanto ambientales como sociales.



<http://es.slideshare.net/JosueBlue/educacion-ambiental>



<http://www.vivonatural.cl/educacion-ambiental>

Los principios recomiendan considerar el medio ambiente en su totalidad, es decir, el medio natural y el producido por el hombre. Constituir un proceso continuo y permanente, en todos los niveles y en todas las modalidades educativas. Aplicar un enfoque interdisciplinario, histórico, con un punto de vista mundial, atendiendo las diferencias regionales y considerando todo desarrollo y crecimiento en una perspectiva ambiental.

La meta de la acción ambiental es mejorar las relaciones ecológicas, incluyendo las del hombre con la naturaleza y las de los hombres entre sí. Se pretende a través de la educación ambiental lograr que la población mundial tenga conciencia del medio ambiente y se interese por sus problemas conexos y que cuente con los conocimientos, aptitudes, actitudes, motivaciones y deseos necesarios para trabajar

individual y colectivamente en la búsqueda de soluciones a los problemas actuales y para prevenir los que pudieran aparecer en lo sucesivo.

4

Los objetivos se refieren a la necesidad de desarrollar la conciencia, los conocimientos, las actitudes, las aptitudes, la participación y la capacidad de evaluación para resolver los problemas ambientales”.

### **Definición Educación Ambiental**

Es indispensable una educación en labores ambientales, dirigida tanto a las generaciones jóvenes como a los adultos, y que preste la debida atención al sector de la población menos privilegiada, para ensanchar las bases de una opinión pública bien informada y de una conducta de los individuos, de las empresas y de las colectividades inspirada en el sentido de su responsabilidad en cuanto a la protección y el mejoramiento del medio en toda su dimensión humana. Es también esencial que los medios de comunicación de masas eviten contribuir al deterioro del medio humano y difundan, por el contrario, información de carácter educativo sobre la necesidad de protegerlo y mejorarlo, a fin de que el hombre pueda desarrollarse en todos los aspectos.

### **Características de la Educación Ambiental**

- 1) Problematizador. Se orienta hacia un tema o problema ambiental. Utiliza los conflictos del entorno como centros de interés para el aprendizaje. Cualquier problema ambiental plantea no sólo una cuestión ecológica sino también una cuestión ética, económica, política, social.
- 2) Es interdisciplinaria en sus objetivos de conocimiento. El enfoque interdisciplinar es un requisito indispensable para la enseñanza relativa al Medio Ambiente. Ir abandonando la idea de disciplinas cerradas sobre sí mismas y concebirlas como instrumentos para la interpretación/resolución de los problemas del medio
- 3) Es globalizadora. Se refiere a la gran variedad de contribuciones que se necesitan para la solución de problemas ambientales
- 4) Propugna la acción para la solución de problemas
- 5) Busca soluciones y acciones alternativas para hacer frente a las distintas situaciones ambientales

- 6) Pretende formar a los alumnos para que sepan elegir entre alternativas
- 7) Pretende clarificar valores y en algunos casos cambiarlos
- 8) Quiere desarrollar aptitudes para solucionar problemas ambientales

En Estocolmo básicamente se observa una advertencia sobre los efectos que la acción humana puede tener en el entorno material, hasta entonces no se plantea un cambio en los estilos de desarrollo o de las relaciones internacionales, sino más bien la corrección de los problemas ambientales que surgen de los estilos de desarrollo actuales o de sus deformaciones tanto ambientales como sociales. En este evento se le otorga a la educación una importancia capital en los procesos de cambio. Se recomienda la enseñanza de nuevos conocimientos teóricos y prácticos, valores y actitudes que constituirán la clave para conseguir el mejoramiento ambiental.

### **Tiempos de Educación Ambiental**

En la llamada cumbre de la tierra se emitieron varios documentos, entre los cuales es importante destacar la agenda 21 la que contiene una serie de tareas a realizar hasta el siglo XXI. En la agenda se dedica un capítulo, el 36, al fomento de la educación, capacitación, y la toma de conciencia; establece tres áreas de programas: la reorientación de la educación hacia el desarrollo sostenible, el aumento de la conciencia del público, y el fomento a la capacitación. Al mencionar la crisis ambiental, el tratado identifica como inherentes a ella, la destrucción de los valores, la alienación y la no participación ciudadana en la construcción de su futuro. De entre las alternativas, el documento plantea la necesidad de abolir los actuales programas de desarrollo que mantiene el modelo de crecimiento económico vigente.

### **ACTIVIDAD**

Realizar un comentario general sobre la historia de la educación ambiental

**UNIDAD I  
EVALUACION.**

Nombre \_\_\_\_\_

Sección \_\_\_\_\_ Fecha \_\_\_\_\_ Punteo \_\_\_\_\_

**Instrucciones:** marca con una **X** la respuesta correcta según el tema de la Historia de Educación Ambiental.

	Características de la Educación Ambiental
	Calentamiento global.
	Deterioro de la capa de Ozono
	En la llamada cumbre de la tierra se emitieron varios documentos
	Década de los años 60 y principios de los años 70 periodo en que nuestros más preocupación mundial por las condiciones Ambientales

# UNIDAD 2



<http://www.taringa.net/posts/info/>



<http://afichesobrecontaminacion.blogspot.com>

## CONTAMINACION DEL MEDIO AMBIENTE

### CONTENIDOS

- Contaminación del medio ambiente
- Definición
- Formas de la Contaminación
- Clasificación de los contaminantes
- Actividades

### Objetivos Específicos

- Identificar las clases de contaminación
- Diferenciar y clasificar los contaminantes



## **La contaminación del Medio Ambiente**

“Es la introducción de un contaminante dentro de un ambiente natural que causa inestabilidad, desorden, daño o malestar en un ecosistema, en el medio físico o en un ser vivo.

**El contaminante**, puede ser una sustancia química, energía, como sonido, calor, o luz, o incluso genes. El elemento contaminante, puede ser una sustancia extraña, energía, o sustancia natural, cuando es natural se llama contaminante cuando excede los niveles naturales normales. Es siempre una alteración negativa del estado natural del medio, y por lo general, se genera como consecuencia de la actividad humana.

“El BlacksmithInstitute, una organización no gubernamental que monitorea la contaminación, realizó una lista de los países más contaminados del mundo, en el informe de 2007 figuran: Azerbaijón, China, India, Perú, Rusia, Ucrania y Zambia”.

## **Formas de la Contaminación**

“Las mayores formas de contaminación están listadas más abajo con sus contaminantes particulares más relevantes para cada caso:

- **Contaminación atmosférica**, la liberación de químicos y partículas hacia la atmósfera. Los gases contaminantes del aire más comunes incluyen monóxido de carbono, dióxido de azufre, CFCs (cloro fluoro carbonos) y óxidos de nitrógeno producidos por la industria y el motor de los vehículos. Las fotoquímicas ozono y esmog se crean como los óxidos de nitrógeno e hidrocarburos y reaccionan a la luz solar. El material articulado, o el polvo fino son caracterizados por sus micrómetros de tamaño PM10 a PM2.5.
- **Contaminación lumínica**, incluye el traspaso de luz, sobre-iluminación e interferencia astronómica.

- **Contaminación por Basura**, las grandes acumulaciones de residuos y de basura son un problema cada día mayor, que se origina por las grandes aglomeraciones de población en las ciudades industrializadas o que están en proceso de urbanización.



<http://bitacoraambientalcali.blogspot.com>



<http://www.inforegion.pe/portada>

- **Contaminación acústica**, que comprende ruido de avenidas, ruido de aviones, ruido industrial también sonares de alta intensidad.
- **Contaminación del suelo**, “ocurre cuando químicos son liberados por un derrame o filtraciones bajo y sobre la tierra. Entre los contaminantes del suelo más significativos se encuentran los hidrocarburos, metales pesados, Metiltert-butil éter (MTBE) ,3 herbicidas, plaguicidas y órgano clorados.
- **Contaminación radiactiva**, resultado de las actividades en física atómica del siglo 20, como plantas nucleares e investigaciones en bombas nucleares, manufactura y uso materiales radioactivos. (Ver emisores de partículas alfa y actínidos en el medio ambiente.)
- **Contaminación térmica**, es un cambio en la temperatura de un cuerpo de agua causado por la influencia humana, como el uso de agua como refrigerante para plantas de energía.
- **Contaminación visual** que puede referirse a la presencia de torres para el transporte de energía eléctrica, Vallas publicitarias en carreteras y avenidas,

Accidente geográficos con cicatrices (como en la minería a cielo abierto), almacenamiento abierto de basura o residuos urbanos municipales.

10

- **Contaminación hídrica**, por la liberación de residuos y contaminantes en la superficie de escorrentías que drenan hacia ríos, o penetrando hacia agua subterránea, por derrames, descargas de aguas residuales, eutrofización y tirar basura. O por liberación descontrolada del gas de invernadero CO<sub>2</sub> que produce la acidificación de los océanos. Los desechos marinos contaminan los océanos y costas y algunas veces se acumulan como en la gran mancha de basura del Pacífico.



<http://elblogverde.com/contaminacion-del-agua/>



<http://recicladoyecologia.com/tag/cuida-el-agua/>

- **Contaminación genética** es la transferencia incontrolada o no deseada de material genético (por medio de la fecundación) hacia una población salvaje. Tanto de organismo genéticamente modificado a otros no modificados, o de especies invasivas o no nativas hacia poblaciones nativas.

- **Contaminación electromagnética** es producida por las radiaciones del espectro electromagnético generadas por equipos electrónicos u otros elementos producto de la actividad humana, como torres de alta tensión, la telefonía celular, los electrodomésticos, etc.

- **Contaminación física y química:** “La contaminación física se manifiesta en forma de depósito de lodos, desechos flotantes, espuma, turbidez, color, sabor, olor y temperatura, para citar solo algunos de los tipos más comunes. La contaminación química también puede tomar muchas formas. Es frecuente encontrar aumentos en

dureza, salinidad, acidez o basicidad; tampoco es raro que se descarguen iones tóxicos de metales como cromo, cobre, plomo, mercurio, plata y cinc; sin embargo, estos son materiales valiosos, lo cual a menudo justifica su recuperación en las platas de tratamientos de desechos. En casi todas las aguas de drenajes de minas y en diferentes desechos industriales, hay manganeso, hierro y aluminio; también se encuentran cianuros, fluoruros y compuestos orgánicos. En algunos casos, la contaminación biológica del agua es perjudicial en operaciones industriales, al igual en el agua potable.

- **Contaminación primaria y secundaria** Resulta muy útil diferenciar los contaminantes en dos grandes grupos con el criterio de si han sido emitidos desde fuentes conocidas o se han formado en la atmósfera. Así tenemos:

11

- **Contaminantes primarios.** Aquellos procedentes directamente de las fuentes de emisión, por ejemplo: plomo (Pb), monóxido de carbono (CO), óxidos de azufre (SO<sub>x</sub>), óxidos de nitrógeno (NO<sub>x</sub>), hidrocarburos (HC), material particulado, entre otros. Aquellos procedentes directamente de las fuentes de emisión.

- **Contaminantes secundarios:** Aquellos originados en el aire por la interacción entre dos o más contaminantes primarios, o por sus reacciones con los componentes naturales de la atmósfera. Por ejemplo: ozono (O<sub>3</sub>), peroxiacetil-nitrato (PAN), hidrocarburos (HC), sulfatos (SO<sub>4</sub>), nitratos (NO<sub>3</sub>), ácido sulfúrico (H<sub>2</sub>SO<sub>4</sub>), material particulado (PM), como también originados en el aire por interacción entre dos o más contaminantes primarios, o por sus reacciones con los constituyentes normales de la atmósfera.

### **Clasificación de los contaminantes**

- **Contaminantes no degradables:** Son aquellos contaminantes que no se descomponen por procesos naturales. Por ejemplo, son no degradables el plomo y el mercurio. La mejor forma de tratar los contaminantes no degradables (y los de degradación lenta) es por una parte evitar que se arrojen al medio ambiente y por otra

reciclarlos o volverlos a utilizar. Una vez que se encuentran contaminando el agua, el aire o el suelo, tratarlos, o eliminarlos es muy costoso y, a veces, imposible.



<http://liderazgopositivo.com/>



<http://www.taringa.net/>

- **Contaminantes de degradación lenta o persistente:** Son aquellas sustancias que se introducen en el medio ambiente y que necesitan décadas o incluso a veces más tiempo para degradarse. Ejemplos de contaminantes de degradación lenta o persistente son el DDT y la mayor parte de los plásticos.

- **Contaminantes degradables o no persistentes:** Los contaminantes degradables o no persistentes se descomponen completamente o se reducen a niveles aceptables mediante procesos naturales físicos, químicos y biológicos.

- **Contaminantes biodegradables:** Los contaminantes químicos complejos que se descomponen (metabolizan) en compuestos químicos más sencillos por la acción de organismos vivos (generalmente bacterias especializadas) se denominan contaminantes biodegradables. Ejemplo de este tipo de contaminación son las aguas residuales humanas en un río, las que se degradan muy rápidamente por las bacterias a no ser que los contaminantes se incorporen con mayor rapidez de lo que lleva el proceso de descomposición.

12

## ACTIVIDAD

Formar 3 grupos de estudiantes y cada grupo piense en diferentes formas de contaminación y escriban porque les llama la atención y de qué manera se puede prevenir. Luego se socializan en con todos los grupos.

**UNIDAD II  
EVALUACION.**

Nombre \_\_\_\_\_

Sección \_\_\_\_\_ Fecha \_\_\_\_\_ Punteo \_\_\_\_\_

**Instrucciones:** escribir en cada línea las clases de contaminación que se mencionó en el taller.

1. \_\_\_\_\_
2. \_\_\_\_\_
3. \_\_\_\_\_
4. \_\_\_\_\_
5. \_\_\_\_\_



# UNIDAD 3



<http://residuosoolidos.wikispaces.com/>



<http://vecinovigilanteyuc.blogspot.com/>

## MANEJO DE LA BASURA.

### CONTENIDOS

- Manejo de la basura
- Definición
- Clasificación de la basura
- Residuos de clasificación
- Origen de la Basura
- Actividades
- Evaluación

### Objetivos Específicos

Identificar la clasificación de basura

Determinar cuáles son los residuos de la clasificación.

## La basura

Si bien habitualmente identificamos basura con desperdicio, desperdicio es todo aquello que queda o sobra después de usar algo, que muchas veces posee utilidad. Por ejemplo, los restos de comida, que muchos descartan, mientras no se pudran, no son basura (cosas inservibles) para otros, a quienes puede saciar su hambre. Algunos desechos, o sea lo que quedó luego de utilizar las cosas, pueden reciclarse, como latas, papel, cartón o vidrio, convirtiéndose nuevamente en productos de utilidad, contribuyendo a reducir la contaminación.

La basura es entonces aquello inservible que se debe eliminar. De acuerdo a su etimología latina, significa “barrer”. Puede ser orgánica, como hojas o comida en descomposición; o inorgánica, como lo que tiran las industrias, y que muchas veces son desperdicios que pueden ser reutilizados, como pinturas o plásticos. Otros son altamente tóxicos como los ácidos, los insecticidas u otros venenos.

## Clasificación de basura

“La basura la podemos clasificar según su composición:



[https://www.flickr.com/photos/la\\_basura/2825697241/](https://www.flickr.com/photos/la_basura/2825697241/)



<http://cambiaalmundo.com/la-basura/>

- **Residuo orgánico:** todo de origen biológico, que alguna vez estuvo vivo o fue parte de un ser vivo, por ejemplo: hojas, ramas, cáscaras y residuos de la fabricación de alimentos en el hogar, etc.
- **Residuo inorgánico:** todo desecho de origen no biológico, de origen industrial o de algún otro proceso no natural, por ejemplo: plástico, telas sintéticas, etc.



- **Residuos Peligrosos:** todo desecho, ya sea de origen biológico o no, que constituye un peligro potencial (código CRETIB) y por lo cual debe ser tratado de forma especial, por ejemplo: material médico infeccioso, residuo radiactivo, ácidos y sustancias químicas corrosivas.

- **Residuo domiciliario:** basura proveniente de los hogares y/o comunidades.

- **Residuo industrial:** su origen es producto de la manufactura o proceso de transformación de la materia prima.

- **Residuo hospitalario:** desechos que son catalogados por lo general como residuos peligrosos y pueden ser orgánicos e inorgánicos. “

15

- **Residuo comercial:** provenientes de ferias, oficinas, tiendas, etc., y cuya composición es orgánica, tales como restos de frutas, verduras, cartones, papeles, etc.

- **Residuo urbano:** correspondiente a las poblaciones, como desechos de parques y jardines, mobiliario urbano inservible, etc.

- **Basura espacial:** Objetos y fragmentos artificiales de origen humano que ya no tienen ninguna utilidad y se encuentran en órbita terrestre”.



<http://factoides.com.ar/>



<http://blog.nuestroclima.com/>

## **Residuos de clasificación**

La composición de residuos está estrechamente relacionada al desarrollo humano en la tecnología y sociales. La composición de los diferentes tipos de residuos varía de acuerdo a las condiciones de tiempo y de lugar. La invención y el desarrollo de la industria se relacionan directamente con los distintos tipos de residuos generados o afectados. Ciertos componentes de los residuos tienen valor económico y rentable utilizado por el reciclaje.

“El papel y el cartón son de origen orgánico, sin embargo, para propósitos de reciclaje deben ser tratados como inorgánicos por el proceso particular que se les da. La excepción son los papeles y servilletas con residuos de comida que se consideran como material orgánico.

Otros tipos de residuos, como los propios del metabolismo humano, también son orgánicos, sin embargo son manejados a través de las redes de saneamiento y no a través de esquemas de recolección y disposición final”.

## **Orígenes de la Basura**

Las formas de vida características de nuestro tiempo, dan lugar a la producción y acumulación de basura. Gran cantidad de productos de uso diario, llega a nuestros hogares, escuelas o lugares de trabajo. Existe una gran variedad de estos productos entre los cuales podemos encontrar latas, empaques, envolturas, botellas, objetos de vidrio, etc... El incremento de la población y el consumo exagerado de objetos innecesarios desechados casi siempre en un periodo corto, acarrea la demanda cada vez mayor de bienes de consumo, muchos de los cuales se presentan envueltos en papel, plástico o cartón; a esto se suma la abundante propaganda y publicidad impresa en papel y repartida en la vía pública y que, casi siempre, es arrojada a la calle. El comercio, las escuelas y otras instituciones tiran diariamente enormes cantidades de papel. La proporción de los diferentes materiales varía pero en nuestros días siempre predominan el papel y los plásticos. De estos últimos se calcula que sólo en la RD se desechan más de 10 mil toneladas diarias. La industria, es una de las mayores fuentes de basura por eso algunas industrias producen diferentes cantidades de basura

## ACTIVIDADES

Escribir 5 clases de basura que observaste a tu alrededor.

1. \_\_\_\_\_
2. \_\_\_\_\_
3. \_\_\_\_\_
4. \_\_\_\_\_
5. \_\_\_\_\_

Buscar en la siguiente sopa de letras 3 palabras de residuos según su clasificación

o	r	g	a	n	i	c	o
b	l	a	c	p	n	q	r
c	o	s	o	n	d	l	s
d	e	a	m	s	u	t	s
s	a	n	e	f	s	v	u
o	b	d	r	g	t	w	x
p	c	e	c	l	r	a	z
n	o	o	i	n	i	s	e
h	u	y	a	r	a	m	ñ
ñ	q	p	l	u	l	o	e

**UNIDAD III**  
**EVALUACION.**

Nombre \_\_\_\_\_

Sección \_\_\_\_\_ Fecha \_\_\_\_\_ Punteo \_\_\_\_\_

**Instrucciones:** escribir los tipos de basura y en que consiste, en base a la clasificación socializada en el taller.

Residuo

orgánico: \_\_\_\_\_

\_\_\_\_\_

Residuo

inorgánico: \_\_\_\_\_

\_\_\_\_\_

Residuos

Peligrosos: \_\_\_\_\_

\_\_\_\_\_

Residuo

domiciliario: \_\_\_\_\_

\_\_\_\_\_

Residuo

industrial: \_\_\_\_\_

\_\_\_\_\_

Residuo

hospitalario: \_\_\_\_\_

\_\_\_\_\_

Residuo

comercial: \_\_\_\_\_

\_\_\_\_\_

Residuo

urbano: \_\_\_\_\_

\_\_\_\_\_

# UNIDAD 4

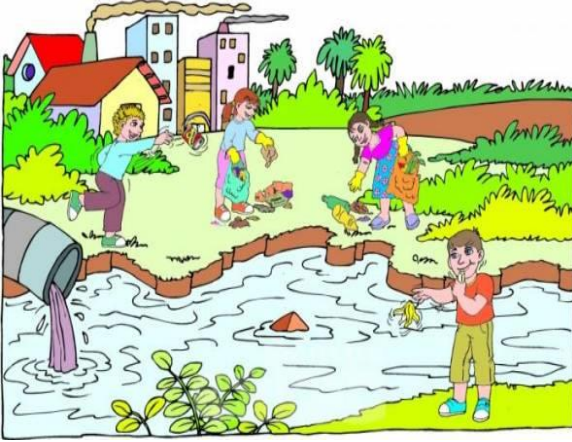

<http://www.taringa.net/posts/ecologia>



<http://textoparalelocontaminacionambiental>

## COMO PREVENIR LA CONTAMINACIÓN AMBIENTAL

### CONTENIDOS

- ¿Cómo prevenir la contaminación ambiental?
- Causas de la contaminación
- Efecto que causa
- Actividades
- Evaluación

### Objetivos Específicos

- Evitará contaminar el ambiente.
- Explicará las causas de contaminación.
- Identificar los efectos que causan.

## ¿Cómo prevenir la contaminación ambiental?

- No quemar ni talar plantas
- Controlar el uso de fertilizantes y pesticidas
- No botar basura en lugares inapropiados
- Regular el servicio de aseo urbano
- Crear conciencia ciudadana
- Crear vías de desagües para las industrias que no lleguen a los mares ni ríos utilizados para el servicio o consumo del hombre ni animales
- Controlar los derramamientos accidentales de petróleo
- Controlar los relaves mineros

A pesar de los esfuerzos para proteger el medio ambiente y limitar el impacto de la industria y de las actividades humanas, muchos ecosistemas todavía están bajo seria amenaza de contaminación.

### **Recicla**

El reciclaje es una de las mejores maneras para mantener la contaminación bajo control. Esto se debe a que gran parte de la contaminación del ecosistema proviene de residuos de materiales desechados. Además del reciclaje de productos típicos del hogar y de los envases hechos de papel, plástico, vidrio y metal, también es importante reciclar cosas como teléfonos celulares, baterías y computadoras. En muchos lugares estos "desechos electrónicos" pueden ser llevados a un centro de reciclaje para deshacerse de ellos de una forma que evite que los productos químicos nocivos lleguen a un ecosistema local.

### **Conduce menos**

Según la Universidad de Washington en San Luis, otra fuente de contaminación importante del ecosistema proviene de las emisiones de carbono que producen los vehículos de gasolina o diésel, a la vez se contribuye con la economía.

Los automóviles completamente eléctricos y los híbridos también ayudan a reducir las emisiones. Sin embargo, todos los conductores pueden participar conduciendo sólo cuando sea necesario y compartiendo el vehículo o utilizando el transporte público más a menudo. Esto genera menos carbono en el aire y, eventualmente, en el ecosistema.

### **Compra productos ecológicos**

Los productos ecológicos son aquellos que se fabricaron de una forma ambientalmente segura y que pueden ser reciclados o desechados con un menor impacto en los ecosistemas. En productos como detergentes y limpiadores, las fórmulas químicas utilizadas provocan menos gases dañinos, o compuestos que se disuelven en agua o que se descomponen fácilmente tras un breve periodo de tiempo, haciéndolos inofensivos para los ecosistemas a los que puedan llegar. Los productos ecológicos también pueden utilizar menos envases o ayudar al fabricante a apoyar el cuidado del medio ambiente o a hacer un esfuerzo por la limpieza.

### **Compra menos**

Además de comprar productos ecológicos, comprar menos es una excelente forma de evitar la contaminación. Debido a que cada elemento de una tienda tuvo que ser producido, envasado y transportado antes de pasar a la venta, comprar menos productos evita daños al medio ambiente en diversos niveles. Comprar productos reutilizables, como bolsas de supermercado o toallas y servilletas de tela reutilizables, puede evitar la necesidad de comprar o utilizar constantemente nuevos productos en el futuro. El sitio web [DoSomething.org](http://DoSomething.org) está enfocado en la promoción de estas prácticas sostenibles.

Todos sabemos que se supone que debemos **reducir, reutilizar y reciclar**, pero ¿qué significa eso exactamente? No es sólo poner sus botellas de refresco cada semana y el uso de bolsas de la compra como bolsas de comida.

- Reutilizar las bolsas y contenedores. Bolsas de papel son ideales para envolver paquetes. Lave los envases de plástico y frascos de vidrio que compra alimentos y utilizarlos como Tupperware.
- Use periódicos viejos como papel de regalo y jazz para arriba con la cinta bonita o un arco. Si tienes suerte, puede ser que consiga la sección cómica del color del domingo.
- En lugar de tirarlos a la basura, donar ropa y juguetes a un refugio local o tienda de segunda mano.
- Organizar un centro de reciclaje en el hogar y enseñar a su familia cómo usarlo. Tener contenedores separados para el vidrio, el plástico, y el periódico / cartón.
  
- Además, crear un contenedor para desechos electrónicos (teléfonos celulares viejos, reproductores de mp3, etc.) En lugar de dejar caer estos elementos en la acera, llevarlos a cualquier BestBuy y dejarlos como parte del programa de residuos electrónicos DoSomething.org 's.
  
- Sea elegante! Reemplazar el uso de servilletas de papel en la cena con servilletas de tela. Se puede lavar estos un par de veces a la semana o cada vez que están sucios. Utilice paños de cocina para limpiar los líos en lugar de toallas de papel. Esto también ayudará a reducir la cantidad de basura que produce su hogar.
- Elige el papel sobre el plástico para su partido. Tener gente más y desea utilizar platos y vasos desechables? Saltar el plástico y obtener los de papel. Estos se descomponen más fácil en el medio ambiente y no agotan la capa de ozono tanto (aunque es mejor los materiales desechables y lavables uso!).
  
- Pregunta a la tintorería si van a recuperar sus perchas de alambre y usarlos de nuevo. O incluso mantenerlos para sí mismo y ponerlos a buen uso.



- Grocery Store cajero: "¿Papel o plástico?" Usted: "Ni" Al ir de compras, tomar su propia tela reutilizables o bolsas de tela (o pedir a sus padres).



[www.google.com.gt/imgres?imgurl=&imgrefurl](http://www.google.com.gt/imgres?imgurl=&imgrefurl)



<http://es.paperblog.com/como-prevenir-la-contaminacion>

### Contaminación por la basura

“La basura es un producto de las actividades de los estudiantes que están dentro del plantel y que desconocen que al tirar la basura en diferentes lugares, están provocando un problema al Medio Ambiente y al Instituto de Educación Básica por Cooperativa IBC del paraje Xenajtajuyup.

### Causas de contaminación en el Instituto

Por el problema de la basura que se ve diariamente en el Instituto, provocada por los estudiantes ya que no hay suficientes recolectores. La falta de un lugar adecuado para depositar la basura. La contaminación se produce por la deficiente información que se tiene para prevenirla.

### Efecto que causa

Los desechos o basura producen condiciones inadecuadas para la vida al degradar el ambiente, aumentando la cantidad de agentes patógenos, es decir, de microorganismos causantes de enfermedades, así como la presencia de materias tóxicas que pueden generar gases que ocasionan daños a la piel, las vías respiratorias, irritación en los ojos y alergias, aparte de los efectos repulsivos a la vista y al olfato.

El debilitamiento de la capa de ozono, que protege a los seres vivos de la radiación ultravioleta del Sol, debido a la destrucción del ozono estratosférico por Cl y Br procedentes de la contaminación; o el calentamiento global provocado por el aumento de la concentración de CO2 atmosférico que acompaña a la combustión masiva de materiales fósiles. Lastimosamente los empresarios y sus gobiernos no se consideran parte de la naturaleza ni del ambiente que le rodean, ni toman ninguna conciencia de los daños que hacen al planeta, e indirectamente a sí misma, al mismo ritmo con que los produce; salvo el retirar sus contaminantes de sus regiones.

Deteriora cada vez más a nuestro planeta

Atenta contra la vida de plantas, animales y personas

Genera daños físicos en los individuos

Convierte en un elemento no consumible al agua

En los suelos contaminados no es posible la siembra.



<http://bellezaslatinas.com/>



<http://www.desarrollosostenible.es/>

23

La contaminación ambiental está llegando a tales extremos en el mundo, que el ser humano parece estar empeñado en destruir el ambiente donde vive, en una actitud suicida; pero mientras que en otros países se están tomando medidas muy serias para prevenir y controlar la contaminación, en el nuestro sólo existen acciones aisladas.

## Soluciones

Buscar un lugar adecuado para depositar la basura.

Colocar varios recolectores de basura.

Colocar rótulos para que tengan presente en donde depositar la basura.

Darles talleres de prevención de Contaminación Ambiental.

- **El Estado** debe preocuparse del problema de la contaminación, dando leyes severas, controlando su cumplimiento y sancionando a los transgresores. El problema ambiental es un problema que afecta al bien común y a la calidad de la vida, y, en consecuencia, no puede quedar al libre albedrío de las personas. El bien común es una responsabilidad del Estado como representante del bienestar de todos los ciudadanos.
- **En los Gobiernos municipales** incumbe una alta responsabilidad, directa de la disposición de la basura y las aguas servidas; del control del parque automotor; de las áreas verdes; del control de los ruidos molestos; del ornato, y de las emisiones contaminantes en su jurisdicción.
- **Los ciudadanos** deben tomar más conciencia del problema, exigir respeto por el medio ambiente y no contribuir a su deterioro. El aporte de los ciudadanos, individualmente, puede ser muy grande en algunos aspectos:

24

- No arrojar la basura y los desechos en las calles ni en cualquier lugar.
- Evitar los ruidos molestos, tanto a nivel de barrio (escapes abiertos, bocinas, música fuerte) como a nivel doméstico.
- Erradicar hábitos sumamente contaminantes, como el escupir y hacer deposiciones en la calle o en los parques y jardines, etc.
- Sembrar árboles y colaborar en el mantenimiento de las áreas verdes.
- No utilizar productos que contienen contaminantes, como CFC (desodorantes en aerosol), gasolina con plomo, etc.

- Si utilizan vehículos automotores, regular periódicamente la combustión del motor para evitar la producción de gases tóxicos.
- **Educar a la población** a través de las escuelas y medios de comunicación (TV, radio, periódicos) en el respeto por el medio ambiente y en la erradicación de pésimas costumbres de contaminación ambiental.
- Los **maestros** tienen una muy alta participación en educar a las futuras generaciones hacia la responsabilidad con el medio ambiente y ayudar a la toma de conciencia sobre los daños de la contaminación.

### ACTIVIDAD

Escriba las causas y efectos de contaminación del Centro Educativo IBC del Paraje Xenajtajuyup, Cantón Chiyax, Totonicapán.

#### CAUSAS

#### EFFECTOS

**UNIDAD IV  
EVALUACION.**

Nombre \_\_\_\_\_

Sección \_\_\_\_\_ Fecha \_\_\_\_\_ Punteo \_\_\_\_\_

**Instrucciones:** Contesta lo que se le pide a continuación.

Escribe cinco formas para evitar la contaminación del medio ambiente.

1. \_\_\_\_\_

2. \_\_\_\_\_

3. \_\_\_\_\_

4. \_\_\_\_\_

6. \_\_\_\_\_

Escribe con sus propias palabras que es la Contaminación Ambiental.

---

---

---

---

---

## CONCLUSIONES

- Se logró la elaboración del módulo para la prevención de la contaminación ambiental.
- Se logró la socialización del módulo con los estudiantes y facilitadores del IBC por Cooperativa del paraje Xenajtajuyup, Cantón Chiyax, Totonicapán, para motivarlos a colaborar con el aseo del mismo.
- Las capacitaciones fueron excelentes en cuanto al manejo de la basura ya que es un problema que influye en la salud de los estudiantes porque es fuente de criaderos de insectos dañinos que causan enfermedades, lo cual es necesarios contrarrestarlo mediante actividades productivas en beneficio del Medio Ambiente y de los alumnos.

## RECOMENDACIONES

- Socializar el módulo con los estudiantes nuevo ingreso del centro educativo y hacer buen uso del módulo para contribuir con el mejoramiento de la salud ambiental.
- Concientizar a los estudiantes, para que colaboren con el manejo de los desechos orgánicos e inorgánicos que se encuentra dentro de la instalación educativa.
- Practicar constantemente los tips de prevención de la contaminación ambiental, para evitar enfermedades y mantener el establecimiento con un ambiente agradable y sano.

## BIBLIOGRAFIA

Guía para informes de EPS Facultad de Humanidades

Méndez bidel. Proyectos (Elementos propedéuticos).2. Edición.Guatemala.2002

Plan de estrategias 2010-2013

Plan Operativo Anual 2013 (Coordinación Técnico Administrativa)

Recopilación de datos por medio del Director de la Institución Educativa.

### E-grafías

[www.revistafuturos.info/futuros\\_12/hist\\_ea.htm](http://www.revistafuturos.info/futuros_12/hist_ea.htm)

[biblioteca.usac.edu.gt/tesis/04/04\\_8772.pdf](http://biblioteca.usac.edu.gt/tesis/04/04_8772.pdf)

[www.redfia.net.gt/.../61-la-educacion-ambiental-en-guatemala-una-sintesis-historica-de-su-desarrollo](http://www.redfia.net.gt/.../61-la-educacion-ambiental-en-guatemala-una-sintesis-historica-de-su-desarrollo)

[www.deguate.com/.../problemas-ambientales-de-guatemala.shtml](http://www.deguate.com/.../problemas-ambientales-de-guatemala.shtml)

[es.slideshare.net/erwingarzona/problemas-ambientales-de-guatemala](http://es.slideshare.net/erwingarzona/problemas-ambientales-de-guatemala)

[igorcontreras.blogspot.com/.../contaminacion-y-escasez-de-agua-en.html](http://igorcontreras.blogspot.com/.../contaminacion-y-escasez-de-agua-en.html)

[www.foroverde.org.gt/.../problematica-socio-ambiental-de-la-region/](http://www.foroverde.org.gt/.../problematica-socio-ambiental-de-la-region/)

[ambientalumg.blogspot.com/.../contaminacion-del-medio-ambiente.html](http://ambientalumg.blogspot.com/.../contaminacion-del-medio-ambiente.html)

[biblioteca.usac.edu.gt/EPS/07/07\\_1989.pdf](http://biblioteca.usac.edu.gt/EPS/07/07_1989.pdf)

[www.infoiarna.org.gt/.../420-reporte-nacional-de-manejo-de-residuos-en-guatemala-residuo-carton](http://www.infoiarna.org.gt/.../420-reporte-nacional-de-manejo-de-residuos-en-guatemala-residuo-carton)

[www.deguate.com/...guatemala/el-circulo-vicioso-en-el-manejo-de-los-desechos-solidos-en-guatemala.shtml](http://www.deguate.com/...guatemala/el-circulo-vicioso-en-el-manejo-de-los-desechos-solidos-en-guatemala.shtml)

<https://es.scribd.com/doc/.../Una-Guatemala-sin-contaminacion>

[leydeguatemala.com/ley...prevenir-la-contaminacion.../10296/](http://leydeguatemala.com/ley...prevenir-la-contaminacion.../10296/)



## **CAPÍTULO IV**

### **PROCESO DE EVALUACIÓN.**

Considerando que la evaluación es un proceso sistemático, continuo, de análisis críticos y orienta a realizar una comparación entre los logros alcanzados en la ejecución del proyecto, sus metas y objetivos, en la cual se evaluó de la siguiente manera:

#### **4.1 Evaluación del diagnóstico**

“La evaluación del diagnóstico se realizó a través de una lista de cotejo para unificar en el alcance de cada uno de los objetivos, la cual fue aplicada al 75% a los estudiantes de tercero básico por Cooperativa del Paraje Xenajtajuyup, Cantón Chiyax, Totoncapán.

#### **4.2 Evaluación del Perfil**

Se evaluó de acuerdo a una lista de cotejo, en la cual se tomaron en cuenta criterios de pertinencia, coherencia y sostenibilidad del proyecto, con base en los objetivos planteados, actividades, el tiempo programado, los recursos disponibles y el costo de los proyectos. Según los resultados del instrumento aplicado se determinó que el perfil del proyecto si evidencia una estrecha relación entre componentes, lo cual asegura su realización.

#### **4.3 Evaluación de Ejecución**

El Epesista Jesús Giovanni Cua conjunto con el director y los facilitadores del Instituto por Cooperativa del Paraje Xenajtajuyup se evaluó a través de una lista de cotejo, donde evidencia que las actividades se realizaron en el tiempo estipulado con los recursos planificados y de acuerdo con el presupuesto elaborado para esta fase se logró la ubicación de la basura en un solo lugar en el IBC. Se obtuvo con satisfacción la capacitación a estudiantes de tercero básico del Instituto sobre el buen mantenimiento de la Institución Educativa de Xenajtajuyup, chiyax, Totoncapán.

#### **4.4 Evaluación Final**

Mediante la evaluación final se logró de cada una de las etapas del proyecto se tomó en cuenta que el objetivo general del proyecto fue a través de encuestas a los estudiantes del IBC del Paraje Xenajtajuyup, Cantón Chiyax, Totoncapán se mejoró el desarrollo del proceso enseñanza-aprendizaje de los estudiantes con un ambiente sano, incrementando la participación de los estudiantes para mantener un ambiente libre de contaminación en su centro educativo.

## CONCLUSIONES

En base a los componentes de Modulo informativo de Educación Ambiental, es preciso establecer conclusiones sobre el aporte Pedagógico.

- La divulgación de la Educación Ambiental constituye una estrategia adecuada para el mejoramiento Ambiente y de la salud de los estudiantes de la Institución Educativa.
- La practicas ecológicas permite una mejor estabilidad ambiental, ya que se contribuye en la salud y la vida de las persona, a través de una buena Educación Ambiental.
- La basura es un problema que influyen en la salud de los estudiantes ya que es fuente de criaderos de insectos dañinos que causan enfermedades, lo cual es necesarios contrarrestarlo mediante actividades productivas en beneficio

## RECOMENDACIONES

Debido a la magnitud y relevancia del proyecto realizado es preciso plantear recomendaciones importantes, que a continuación se enumeran.

- Promover acciones que beneficien la salud de los estudiantes y facilitadores del IBC por Cooperativa Paraje Xenajtajuyup, Cantón Chiyax, Totonicapán, mediante las actividades que promuevan la educación ambiental.
- Dar mantenimiento y seguimiento a los procesos de Educación Ambiental concientizando a los estudiantes del IBC por Cooperativa Paraje Xenajtajuyup, Cantón Chiyax, Totonicapán, de la prevención de la Contaminación Ambiental que beneficia la salud.
- Impulsar talleres de capacitaciones a los estudiantes para contrarrestar las áreas de la Institución, para evitar el crecimiento de contaminación que son fuentes de criaderos de insectos que transmiten enfermedades y que afectan la salud de los estudiantes del centro educativo.

## BIBLIOGRAFIA

- Manual del Coordinador Técnico Administrativo MINEDUC, Guatemala 2000.
- Material digital. (Sin paginación, proporcionado por el Supervisora Educativa Gloria Consuelo Aldana y Aldana, Distrito Escolar 08-26 de la Cabecera de Totonicapán.
- Propedéutica para el Ejercicio Profesional Supervisado EPS
- Universidad De San Carlos De Guatemala.
- MÉNDEZ, Bidel Proyectos (elementos propedéuticos) Novena Edición. Guatemala 2009.
- Guía para informes de EPS Facultad de Humanidades
- Plan de estrategias 2010-2013
- Recopilación de datos por medio del Director de la Institución Educativa.

### E-grafías

[www.revistafuturos.info/futuros\\_12/hist\\_ea.htm](http://www.revistafuturos.info/futuros_12/hist_ea.htm)

[www.jmarcano.biblioteca.usac.edu.gt/tesis/04/04\\_8772.pdf](http://www.jmarcano.biblioteca.usac.edu.gt/tesis/04/04_8772.pdf)

[www.redfia.net.gt/.../61-la-educacion-ambiental-en-guatemala-una-sintesis-historica-de-su-desarrollo](http://www.redfia.net.gt/.../61-la-educacion-ambiental-en-guatemala-una-sintesis-historica-de-su-desarrollo)

[www.deguate.com/.../problemas-ambientales-de-guatemala.shtml](http://www.deguate.com/.../problemas-ambientales-de-guatemala.shtml)

[es.slideshare.net/erwingarzona/problemas-ambientales-de-guatemala](http://es.slideshare.net/erwingarzona/problemas-ambientales-de-guatemala)

[www.foroverde.org.gt/.../problematika-socio-ambiental-de-la-region/](http://www.foroverde.org.gt/.../problematika-socio-ambiental-de-la-region/)

[biblioteca.usac.edu.gt/EPS/07/07\\_1989.pdf](http://biblioteca.usac.edu.gt/EPS/07/07_1989.pdf)

[www.infoiarna.org.gt/.../420-reporte-nacional-de-manejo-de-residuos-en-guatemala-residuo-carton](http://www.infoiarna.org.gt/.../420-reporte-nacional-de-manejo-de-residuos-en-guatemala-residuo-carton)

[www.deguate.com/...guatemala/el-circulo-vicioso-en-el-manejo-de-los-desechos-solidos-en-guatemala.shtml](http://www.deguate.com/...guatemala/el-circulo-vicioso-en-el-manejo-de-los-desechos-solidos-en-guatemala.shtml)

<https://es.scribd.com/doc/.../Una-Guatemala-sin-contaminacion>

[leydeguatemala.com/ley...prevenir-la-contaminacion.../10296/](http://leydeguatemala.com/ley...prevenir-la-contaminacion.../10296/)

# APÉNDICE.

### CRONOGRAMA DE ACTIVIDADES DEL DIAGNOSTICO.

No	ACTIVIDADES.	Junio de 2014.														
		9	10	11	12	13	14	15	16	17	18	19	20	21	22	23
1	Elaboración de instrumentos para obtener información															
2	Visita a la institución para recabar información mediante la observación															
3	Entrevista al personal que labora en la institución															
4	Análisis y organización de la información obtenida															
5	Listado de los problemas															
6	Cuadro de análisis de los problemas causas y soluciones															
7	Elaboración de propuestas															
8	Aplicación de viabilidad y factibilidad a las propuestas															
9	Selección de la propuestas viable y factible															
10	Redacción del informe de la fase del diagnostico															
11	Presentación del diagnostico															

**ANALISIS CONTEXTUAL E INSTITUCIONAL DE LA SUPERVISIÓN EDUCATIVA  
DISTRITO ESCOLAR 08-26 Cabecera de Totonicapán.**

**I SECTOR COMUNIDAD**

**1.1 Geográfico**

**1.1.1 Localización**

Su cabecera es Totonicapán, se encuentra a una distancia de 198 kilómetros de la Ciudad Capital. El Departamento se encuentra localizado en la región Sur-occidental o región VI, cuenta con una extensión territorial de 328 km<sup>2</sup>, una altitud de 2,495 metros sobre el nivel del mar, se sitúa en la longitud oeste 91° 21' 38" y en la latitud norte 14° 54' 39". Colinda al norte con el municipio de Santa María Chiquimula y Momostenango (Totonicapán); al este con Chichicastenango, Santa Cruz del Quiché y Patzité (Quiché); al oeste con San Francisco el Alto y San Cristóbal Totonicapán (Totonicapán); y al sur con los municipios de Salcajá y Cantel (Quetzaltenango), Nahualá, Santa Catarina Ixtahuacan y Sololá (Sololá).

Limita:

**Al Norte:** Con el Departamento de Huehuetenango.

**Al Sur:** Con el Departamento de Sololá.

**Al Este:** Con el Departamento del Quiché'.

**Al Oeste:** Con el Departamento de Quetzaltenango.

**1.1.2 Tamaño**

Su extensión territorial es de 1,061 kilómetros cuadrados.

Su distancia de la cabecera Departamental a la Ciudad Capital es de 201 kilómetros para viajar en bus urbano se recorre aproximadamente 3 horas y 30 minutos de la capital a la cabecera de Totonicapán y por vía de transporte de Avión aproximadamente 30 minutos de la Ciudad capital a la Cabecera de Totonicapán.

### **1.1.3 Clima**

El clima en el municipio en su mayoría es frío, también se encuentra en las partes altas de las montañas un clima bien frío.

### **1.1.4 Recursos Naturales**

“Esta tierra es muy fértil lo bañan numerosas montañas, ríos, así como también cuenta con un gran número de lugares sagrados de nuestros antepasados como son los Mayas”

#### **1.1.4.1 Hidrografía**

Según el Programa de Emergencias por Desastres Naturales –PEDN- en Totonicapán se da una precipitación de 1000 a 1,200 milímetros anuales. Hay en el Municipio cuencas que dan forma a diferentes ríos tales: río Chixoy (Nace en riachuelos de Tzanixnam, Mactzul, Chimente, Pacoxom, Papuerta, luego de un corto recorrido se dirige hacia Quiché), Motagua (Paimutque le da origen) que culminan en el Océano Atlántico, el río Samalá ( formado por Chuanoj, Panimá, Xantún, Chimoral, Juchanep, Paquí, Pequelá, Pasajoc y Parracana.), el río Nahualate (Nace en el bosque de Rancho de Teja, alimentándose del río Arco Iris) que desembocan en la vertiente del Pacífico y el río Usumacinta (lo forman el Sacmequená, el Xolpachec, el Boloba que se dirige a Santa María Chiquimula). Totonicapán es irrigado por la vertiente de varios ríos, entre estos podemos mencionar al Pachac, Las Palmeras, Sajcocolaj y Pajá, y el río Samalá que es el más importante.



#### **1.1.4.2 Orografía**

Se encuentran las importantes: Las montañas de Cuxliquel, La montaña de Cerro de oro, la montaña de chuitamangoy las cordilleras de tambor ab'aj y la famoso piedra Campana Ab'aj. Este departamento se encuentra situado en el altiplano occidental, y lo atraviesan ramificaciones de la Sierra Madre. En el se pueden apreciar además, las montañas Cuxliquel, Campanabaj y otras.

#### **1.1.4.3 Industria**

Ocupa un bajo porcentaje en la producción del municipio pues la mayor parte es de tipo textil y agrícola entre las que se encuentran esta la fabricación de trajes típicos tanto para hombres y mujeres algunos de los trajes típicos son transportados y en lo agrícola entre los productos que se exportan al Mercado Internacional tenemos la papa, frijol, aguacate cebada, Dentro de las actividades que realizan sus pobladores destaca la producción de artesanías. Tonicapán es uno de los centros artesanales más importantes del país, desde época de la colonia. Allí se produce la cerámica y en los últimos años ha crecido su comercialización en el extranjero y las Frutas tropicales tienen el principal destino de comercio nacional, municipal y familiar.

#### **1.1.4.4 Arqueología**

Tonicapán fue uno de los sitios más importantes del reino Maya K'iche' antes de la llegada de los españoles. Por ello aún persisten tradiciones y costumbres mayas. En esta área también se pueden encontrar ruinas y sitios arqueológicos, así como vistosos templos religiosos de la época colonial.

#### **1.1.4.5 Producción forestal**

Por sus zonas de vida y humedad, La cabecera de Tonicapán cuenta con algunas clases de maderas finas como: Laurel, Redoble, Pinabete, Pino amarillo, pino blanco.

#### **1.1.4.6 Actividad minera**

Como años pasados y actualmente en la cabecera de Totonicapán no se ha realizado ninguna actividad minera según el estudio realizado.

#### **1.1.4.7 Fauna del municipio**

Entre las especies animales podemos mencionar. Bovinos, Porcinos, Aves. Las especies que podemos mencionar en la actualidad son: Ardilla, Tecolote, Cotusa, Armado, Garrobo, Coche de Monte, Tacuazín, Mapache, Conejo, Zorrillo, Garzón, Zopilote, Gavilán, Zumbadora, Masacuata, Barba mariílla, Lagartija, Rana, Bejuquillo, Chichicuas, Pizote, Sanates, venado, Gato de monte, serpiente, Mapiposa.

#### **1.1.4.8 Flora del municipio**

Los árboles que más predominan en el municipio son el Cedro, Pino, Ciprés, Ámate, Sauce, Caoba, Matilisguate y San Juan, La Ceiba, Guarumo, Santa María, Chico, Madre Cacao, Aguacate, Mango, Limón, Naranja, Cocotero, Lima, Guanaba, Matilisguate, debido a la deforestación Los Amates ha perdido gran riqueza de bosque, debido al avance de la frontera agrícola y al uso de la ganadería tradicional ya que los habitantes han utilizado estos espacios de tierra para sembrar frijol, maíz y algunos para la cría de ganado.

#### **1.1.4.9 Áreas Protegidas de la cabecera.**

Entre las áreas que se están protegiendo en el municipio está la montaña que recibe el nombre de maría Tecum y la montaña ChoUxajab' Xinul donde existe una gran variedad de aves, animales, y mucha área boscosa. En Totonicapán se encuentran las áreas protegidas: Parque Nacional Riscos de Momostenango con una superficie de 240 hectáreas, la cual es administrada por CONAP, y la Reserva Biológica del Volcán Cuxliquel, con una superficie aún no definida, la cual también es administrada por CONAP.

## **1.2 Histórica**

### **1.2.1 Primeros pobladores**

Uno de los primeros pobladores fue la familia Vásquez.

### **1.2.2 Sucesos históricos importantes**

“El departamento de Totonicapán fue creado por el decreto No. 72, del 12 de agosto de 1872. El 15 de febrero de 1838, formó parte del estado de Los Altos o Sexto Estado”<sup>1</sup>. “Un suceso que es necesario mencionar es que en julio de 1820, estalló entre los indígenas de Totonicapán, Momostenango, Santa María Chiquimula, San Francisco El Alto, San Andrés Xecul, San Cristóbal Totonicapán y la propia cabecera una sublevación, desconocieron a las autoridades españolas, encabezada por Atanasio Tzul y Lucas Aguilar y le dieron la corona a Tzul como Rey de los Quichés. Desde entonces se reconoce a la cabecera como Ciudad Prócer”<sup>2</sup>. El idioma indígena predominante en todo el municipio de Totonicapán es el k'ché, pero muchos también hablan el español, en especial los hombres.

Totonicapán fue un bastión quiché llamado Chuvimiq'ina. Según la leyenda, Tecún Umán salió de este lugar a su encuentro, con el conquistador don Pedro de Alvarado. Los españoles se asentaron en el lugar sus aliados mexicanos llamaron al lugar Totonicapán, que significa "Lugar Sobre Agua Caliente". Algunos historiadores mencionan que Totonicapán, significa “Lugar de pájaros”, palabra que etimológicamente se deriva de las voces mexicanas Tootl = pájaro, Nica = Cerro y Pan = Lugar de.

### **1.2.3 Personalidades presentes y pasadas**

En el campo Educativo Los profesores:

Olimpia Romero de León.

Margarita Castro de Méndez

Carlos Humberto Molina Gutiérrez

Gloria Dominga Robles.

Alba Dayanira Urizar

Juan Victor Mendez

## **1.2.4 Lugares de orgullo local**

La gente gusta visitar diferentes lugares como el Teatro nacional que es el segundo lugar a nivel de centro América, como también un lugar de recreación que es los Apriscos, está el Chajil Swan, las cataratas de San Miguel, algunos bañerías por ser antiguos y lagunas piedras famosas como Campana Ab'aj.

## **1.3 Política**

### **1.3.1 Gobierno local**

Se hace representar por un alcalde de la cabecera siete concejales y dos Síndicos.

### **1.3.2 Organizaciones políticas**

“Existen fuerzas políticas representadas por los partidos políticos tradicionales. Así mismo existen otras fuerzas políticas de menor poderío según el censo de población más reciente y que el Tribunal Supremo Electoral tomó como referencia”

### **1.3.3 Organizaciones no gubernamentales**

CONRED, Plan Internacional.

## **1.4 Social**

### **1.4.1 Ocupación de los habitantes**

La mayoría de los habitantes su ocupación es la agricultura y ganadería.

### **1.4.2 Actividades Agropecuarias.**

En la cabecera de Totonicapán la mayor producción pecuaria es el ganado Vacuno, el resto lo ocupa el ganado equino, los porcinos y aves de corral (gallinas, pollos, patos y chompipes).

### **1.4.3 Actividad Artesanal.**

En la cabecera de Totoncapán se tiene la existencia de centros artesanales donde se hacen productos de barro como el comal, tinaja, bazo, ollas etc.

### **1.4.4 Actividad Comercial**

La principal actividad es la agricultura especialmente en la producción de trajes típicos, y por lo tanto esta cabecera es muy importante en la zona. Existen diferentes comercios en los que se expanden variedad de artículos para cubrir las necesidades básicas y subsistencia de la población tales como: Hoteles, restaurantes, farmacias, zapaterías, boutiques, salones de belleza, carnicerías agropecuarias, supermercados, veterinarias, funerarias, cantinas, tiendas, etc.

### **1.4.5 Productos Forestales**

Por sus zonas de vida y humedad, En la Ciudad prócer de Totoncapán cuenta con especies forestales, como lo son Maderas finas: Laurel, Pinabete, Pino amarillo, Pino Blanco, Pino colorado, B'aqit.

### **1.4.6 Agencias Educadoras**

Preprimaria_____	22
Primaria niños y niñas_____	23
Ciclo Básico Oficial _____	10

### **1.4.7 Higiene**

“En el área urbana:” se considera que las personas practican hábitos de Higiene en la preparación de sus alimentos y personales, porque cuentan con los recursos necesarios para hacerlo, pues se orienta por medio de charlas, carteles y medios de comunicación.

“En el área rural:” los habitantes no ponen en práctica la Higiene en la manipulación de los alimentos por falta de orientación e información.

## **HABITOS HIGIENICOS PERSONALES Y DEL HOGAR**

Personales: Limpieza dental, de uñas, baños diarios, corte de cabello, uso de papel higiénico, vestuario limpio.

Del Hogar: Barren, enceran, limpian, sacan la basura, lavado de ropa.

### **CENTROS DE SALUD DE LA CABECERA DE TOTONICAPAN.**

Centro de atención permanente en Totonicapán.

Puesto de Salud Centro de La Ciudad.

Puesto de Salud Chuipec.

Puesto de Salud Santa Lucia la Reforma.

Puesto de Salud Panquix.

Puesto de Salud Chipuac.

Puesto de Salud Tzanixnam.

33 centros de convergencia

15 médicos en el distrito

200 comadronas

Se cuenta con el apoyo del IGGS ya que es para trabajadores que trabajan por el estado, que es de gran utilidad para cada trabajador que trabaja en diferente empresa.

En todo el municipio el total de personas que labora en los diferentes Puestos de Salud es de 35.

#### **1.4.8 Contaminación Ambiental**

En la Cabecera de Totonicapán existe contaminación por el riego de químicos que utilizan algunas fábricas, el excesivo transporte que circulan todos los días más los días martes y sábados por el día de comercio que se realiza en la cabecera de Totonicapán y la basura que se traslada a diario a un lugar que no es el indicado por las personas.

#### **1.4.9 Agua entubada**

En el área urbana es un servicio municipal donde las personas cancelan quince quetzales mensuales por el derecho del agua entubada.

En el área rural en algunos lugares en donde aún no se goza del servicio de agua entubada los pobladores se abastecen del agua de ríos y perforación de pozos, una parte de la población rural posee agua entubada y el resto presenta uno de los problemas más importante para una gran cantidad de la comunidad”.

#### **1.4.10 Drenajes y Alcantarillados**

En todo el sector en la cabecera de Totonicapán se cuenta con el servicio de drenajes ya que es de suma importancia para la no contaminación del medio ambiente donde las personas cancelan un cinco por el mismo.

#### **1.4.11 Alcantarillados**

Se cuenta con un alcantarillado municipal ubicados en: Mercado municipal, en la Calle del rastro municipal.

#### **1.4.12 Vivienda**

##### **1.4.12.1 Condiciones Físicas de las Viviendas**

Área urbana: se consideran de tipo medio ya que sus construcciones son de techo de lámina, paredes de block y pisos de cemento o ladrillos algunos con techo de concreto o de teja.

Área rural: las viviendas se consideran de tipo bajo ya que la mayor parte de las construcciones son de techo de manaca con paredes de tierra o de tabla, y piso de tierra y algunas de lámina, piso de cemento y ladrillos, con paredes de tierra o de tabla.

#### **1.4.12.2 Servicio de Energía Eléctrica**

La empresa DEORSA es la encargada de prestar el servicio de energía Eléctrica para nuestra Cabecera de Totonicapán.

#### **1.4.13 Feria Patronal**

La fiesta patronal de la cabecera de Totonicapán da inicio desde el 19 de septiembre al 30 de septiembre en la cual se realizan diferentes actividades tanto religiosas como culturales, la inauguración de la feria es el 24 de septiembre con un recorrido de bandas escolares y diferentes autoridades. El día principal de la feria es el 29 de septiembre donde se realiza una procesión en las diferentes avenidas, que es conmemorado al Patrono San Miguel Arcángel.

#### **1.4.14 Medios de comunicación**

##### **1.4.14.1 Servicio postal**

Actualmente funcionan las siguientes empresas de carácter privado

a. El correo. (Que sustituyo al correo y el telégrafo)

Estatat:

b. King Express

c. Wester Union

##### **1.4.14.2 Servicios telefónicos**

El servicio a nivel domiciliario existe en la cabecera de Totonicapán Ciudad prócer, lo presta la empresa Telgua, además las personas utilizan celulares de Telgua, Comcel, telefónica, también se tiene el servicio de teléfonos monederos, en algunas comunidades las personas tienen las posibilidades de comprar celulares para poder comunicarse con sus familiares o en algún caso de emergencia.



#### **1.4.14.3 Radio Emisoras**

Entre las radios que se escuchan en la cabecera están Estero Alegre FM, Radio Nacional TGTU FM, Radio Luna FM, Radio la Niña FM, Radio Constelación FM, Radio Xe'tinimit,

#### **1.4.14.4 Televisión**

En el área urbana y algunas comunidades del municipio las personas tienen la facilidad de tener el servicio de TV.

La principal cobertura la ofrecen las compañías de cable los más utilizados en la cabecera esta TOTOCABLE y TECNICALBLE.

#### **1.4.14.5 Prensa**

Los periódicos capitalinos que llegan a la cabecera son:

- a. Prensa libre.
- b. Nuestro diario.
- c. Al Día

Esta lo de Quetzaltenango:

- a. El Quezalteco.

#### **1.4.14.5 Agencias Bancarias**

Entre las Instituciones de crédito bancario están:

BANCO DE DESARROLLO RURAL

BANCO INTERNACIONAL

BANCO REFORMADOR.

BANCO AGROMERCANTIL.

BANCO G&Y CONTINENTAL.

#### **1.4.14.6 Cooperativas**

Se cuenta con una cooperativa de ahorro y crédito el Monolito RL en la cabecera se encuentra la Cooperativa Xeixtamayac, la cooperativa Fondos de América, la cooperativa CODICAP, ASDIR y unas de las cooperativas más fuerte es la de COSAMI que ya se encuentra a nivel nacional donde surge sus raíces en la cabecera de Totonicapán.

#### **Grupos religiosos**

En la cabecera de Totonicapán la población se dedica a practicar diferentes religiones como, católica, evangélico, testigos de Jehová, Renovación Carismática etc.

#### **Población**

Los amates cuentan con 104,600 habitantes aproximadamente ya que cada año va creciendo la población.

#### **Población Total por sexo**

La Cabecera de Totonicapán cuenta con aproximadamente con 104,600 habitantes.

Hombres 52,300 mujeres 52,300

#### **Priorización del Problemas encontrados en el sector I Comunidad:**

<b>No.</b>	<b>Carencias detectadas.</b>
1	Carencia de Edificio propio
2	Carencia de información escrita sobre protección del medio ambiente

## **II SECTOR DE LA INSTITUCION**

### **2.1 Localización Geográfica**

#### **2.1.1 Ubicación**

“La Supervisión Educativa 08-26 se encuentra ubicada en la cabecera de Totonicapán, llegar a la COCATEDRAL (iglesia parroquial) de Totonicapán a una cuadra a mano izquierda se localiza el edificio de la Coordinación Técnica Administrativa se encuentra ubicada en el primer nivel a mano izquierda , ubicada en la primera calle 5-36 de la zona 1 Totonicapán.

#### **2.1.2 Vías de Acceso.**

La supervisión Educativa se encuentra en un lugar accesible ya que se encuentra casi en el mero centro de la Ciudad de Totonicapán, se puede Llegar por medio de carro, motocicleta, bicicleta o a pie.

### **2.2 Localización Administrativa**

#### **2.2.1 Tipo de Institución**

Es una institución Gubernamental de servicios técnicos, pedagógicos y Administrativos del Ministerio de Educación, en la Cabecera de Totonicapán Ciudad Prócer.

#### **2.2.2 Región**

Pertenece a la Dirección Departamental de Educación de Guatemala, ubicada en la Ciudad Capital.

### **2.3 Historia de la Institución**

#### **2.3.1 Origen**

De las consultas realizadas se obtuvo la información en cuanto a la Coordinación Técnico Administrativo No. 08-26 del Municipio y Departamento de Totonicapán, la cual fue fundado en el año 1996, el uno de febrero de mil novecientos noventa y seis, en esa época según la el origen de ello existían únicamente INSPECTORES no así supervisores ni Coordinadores Técnicos Administrativos,

seguidamente a estos inspectores fueron llamados Jefes, para la cual para la cual sus funciones eran las mismas de un Supervisor.

En el transcurso del tiempo surgió las Supervisión educativa la cual fue creada el treinta de noviembre de mil novecientos noventa y ocho, seguidamente se suprimieron las Supervisiones en el año de mil novecientos noventa y nueve, es así como surgió la Coordinación Técnico Administrativo 08-26 De Institutos por Cooperativa que en la cual en esa época estaba unida con los institutos oficiales pero con el transcurso del tiempo se pudo formar una sola Coordinación la cual funciona Actualmente.

La primera persona asignado al cargo de la Coordinación Técnicos Administrativo del municipio y departamento de Totonicapán fue la Licenciada Fabiana Camila Tzul de Alvarado fue en año de mil novecientos noventa y nueve la cual cubría todo el nivel medio. La Coordinación Técnica Administrativo fue mejorando con el transcurso del tiempo que fueron separando uno por uno con diferente nivel como los institutos nacionales ya con su propio coordinador, el de por Cooperativa con su propia Coordinadora de acuerdo a las necesidades y avances de las misma.

Se puede decir que hoy en día existen dos tipos de Supervisiones, las cuales las primeras supervisiones están amparadas por el Decreto 1485 y las segundas supervisores están amparadas por el Decreto 1748 al igual que las Coordinaciones Técnicas Administrativas.

## **2.4 Edificio**

### **2.4.1 Área construida (aproximadamente)**

Se tiene un área construida de 517.56mts cuadrados

### **2.4.2 Área Descubierta (aproximadamente)**

Tiene un área descubierta en la cual se encuentra una galera la cual sirve para descansar o hacer reuniones con el personal que labora en la institución aproximadamente mide 15 metros cuadrados.

### **2.4.3 Estado de Conservación**

La construcción en términos generales es aceptable, aunque con algunas deficiencias en el trazo y acondicionamiento de cada oficina, lo cual demuestra que la construcción se realizó sin planificación alguna

### **2.4.3 Locales Disponibles.**

Oficina para el supervisor Educativo.

### **2.4.5 Condiciones y Usos**

El espacio con que se cuenta es reducido y carece de una bodega adecuada para almacenar productos escolares u otros enseres para ser distribuido a los establecimientos educativos.

En la actualidad no se cuenta con un local adecuado para reuniones de trabajo con el personal docente del Distrito Escolar.

## **2.5 Ambiente y Equipamiento**

### **2.5.1 Salones Específicos**

No cuenta con salón adecuado, la galera que se construyó en el patio de la supervisión no llena los requisitos de un salón, al llover hay fugas de agua. Cuenta con una buena cantidad de sillas plásticas y dos mesas grandes que se utilizan para las reuniones.

### **2.5.2 Oficinas**

Una para el Supervisor Educativo.

### **2.5.3 Servicios sanitarios**

La supervisión Educativa cuenta con este servicio el cual está en malas condiciones, porque la institución carece de personal operativo que vele por su mantenimiento.

### **1.5.4 Bodega**

Se tiene a la vista que la Supervisión Educativa cuenta con dos bodegas en las cuales se guardan libros, expedientes, material didáctico y valijas didácticas.

### **2.5.5 Bibliotecas**

La Supervisión Educativa 18-08-26 no cuenta con biblioteca, por falta de apoyo institucional carece de este servicio

<b>No.</b>	<b>Carencia detectada</b>
3	Las ventanas no tienen balcones

## **III SECTOR DE FINANZAS**

### **3.1 Fuentes de Financiamiento**

#### **3.1.1 Presupuesto de la nación**

“La Supervisión Educativa 08-26 carece de presupuesto, porque es una institución altamente operativa y no ejecutora, depende de la Unidad de Planificación Financiera en la Dirección Departamental de Educación de Totonicapán, y recurre a ella cuando es necesario realizar alguna compra o gasto de funcionamiento”.

### **3.2 Costos**

#### **3.2.1 Salarios**

Los Salarios del personal de la Institución son cancelados con fondos del presupuesto del Ministerio de Educación.

#### **3.2.2 Materiales y Suministros**

Los materiales y suministros necesarios para la Institución son proporcionados por la Dirección Departamental de Educación de Totonicapán, algunas veces y en otras son cubiertos por el personal laborante, tal es el caso del combustible para las motocicletas o automóviles, fotocopias, impresiones y otros recursos.

#### **3.2.3 Reparaciones y Construcciones**

“La Dirección Departamental de Educación de Izabal, es la encargada de gestionar reparaciones y construcciones para la Institución, no obstante en el presente ciclo Escolar carece de fondos para tal efecto, lo cual va en detrimento de la calidad del servicio del personal, porque las motocicletas que están a disposición no se les da mantenimiento y no funcionan adecuadamente, impidiendo la movilización hacia los centros educativos para cumplir con sus obligaciones, así también para la construcción no existen fondos que permitan ampliar o mejorar las oficinas”.

### 3.2.4 Servicios Generales (electricidad, teléfono, agua)

Los servicios generales si son cubiertos por la Unidad de Planificación Financiera de la Dirección Departamental de Educación.

### Priorización del Problemas encontrados en el sector III: Finanzas

No.	Carencias detectadas
4	Falta de Presupuesto

## IV RECURSOS HUMANOS

### 4.1 Personal Administrativo

#### 4.1.1 Total de Laborantes

Dos personas, un Supervisor Educativo y un asistente.

#### 4.1.2 Antigüedad del Personal

El actual Supervisor Educativo del Distrito 08-26 funge como tal desde el 30 de noviembre del año 1,998 según resolución emanada por la Dirección Departamental de Educación de Totonicapán, la cual es modificada cada año.

El oficinista II labora desde el dos de enero del año 2004 presupuestado en el renglón 011 respaldada por nombramiento emitido por la autoridad competente.

#### 4.1.3 Tipos de Laborantes (Administrativo, Técnico, otros)

En la Institución el tipo de laborantes que existe es: **Administrativo**.

#### 4.1.4 Asistencia del Personal

Los días laborables de la Institución son de lunes a viernes, siendo notable la carencia de normas de control de asistencia.

#### **4.1.5 Residencia del Personal**

Parte del personal que labora en la institución reside en el área urbana del municipio, lo cual facilita el acceso a la oficina, cuando se realizan visitas de campo hacia los establecimientos educativos y verificar el proceso educativo

#### **4.1.1 Situación Socioeconómica**

La situación socioeconómica de los usuarios de la Institución es de clase media y baja, ubicando tanto al personal docente como a las familias que envían a sus hijos a los establecimientos educativos.

#### **4.2 Personal Operativo**

La institución carece de empleados operativos, lo cual establece una enorme deficiencia laboral, porque se descuida en alto porcentaje en este rubro.

#### **Priorización del Problemas encontrados en el sector IV: Recursos Humanos.**

<b>No.</b>	<b>Carencias detectadas</b>
5	No hay personal operativo

### **V SECTOR CURRICULUM:**

#### **SECTOR DE OPERACIONES/ACCIONES**

#### **5.1 PLAN DE ESTUDIO /SERVICIO**

##### **5.1.1 Nivel que atiende:**

Los niveles que atiende son: Nivel 45, Nivel 46

##### **5.1.2 Área que cubre**

Las áreas que cubre son: Área Rural del departamento de Totonicapán.



### **5.1.3 Programas especiales**

Por Cooperativas, juntas escolares, entre otros.

### **5.1.4 Actividades Curriculares**

Guía Curricular de Ciencias Naturales de primero, segundo y tercero básico

Guías Curriculares de Pre-primaria y educación primaria.

Guías Curriculares de Básico. (Enfoque conforme a la Reforma Educativa).

Guía metodológica de Institutos por Cooperativa.

**5.1.5 Tipo de acciones que realiza:** Plan Operativo Anual.

### **Área Administrativa**

**Tipos de servicio:** Educativo

**5.1.7 Procesos Productivos:** Programa de Transformación Curricular.

### **5.2. Horario Institucional**

**5.2.1 Tipo de horario:** de 8:00 a 16:30 horas de Atención al público.

#### **5.2.2 Horas de atención para los usuarios**

De 8:00 a 16:30 horas de Atención al público.

#### **5.2.3 Horas dedicadas a las actividades normales**

De 8:00 a 16:30 horas de Atención al público.

**5.2.4 Horas dedicadas a actividades especiales:** 12 horas al mes.

**5.2.5 Tipos de Jornada:** doble.

### **5.3 Material Didáctico: Materias Primas**

#### **5.3.1 Tipos de textos que utilizan**

Textos proporcionados por el MINEDUC.

#### **5.3.2 Materiales utilizados**

Los materiales que utilizan son los proporcionados por el MINEDUC.

### **5.3.5 Fuentes de obtención de los materiales**

Los materiales son dados por el MINEDUC.

### **5.3.6 Elaboración de productos**

Los productos que reciben son hechos por la unidad designada por el Dirección Departamental.

## **5.4. Métodos técnicas**

### **5.4.1 Metodología utilizada por el docente**

Actualmente al docente se le han dado varia metodología sugeridas para aplicar en el aula pero la más relevante es la metodología Activa y participativa.

**5.4.3 Criterio para agrupar a los alumnos:** de acuerdo a un diagnóstico previo.

**5.4.4 Frecuencia de visitas o excursiones con los alumnos:** dos por año, comprendidas en los meses de enero a junio.

### **5.4.5 Tipo de técnicas utilizadas**

Mapa conceptual, observación, foro, panel, Seminario Etc.

### **5.4.6 Planeamiento**

Curricular con enfoque a la reforma Educativa.

### **5.4.7 Capacitación**

Actualmente se está trabajando con el Currículo Nacional Base CNB.

### **5.4.8 Ejecución de diversa finalidad**

Seguimientos de Programas y control de los mismos.

### **5.4.9 Convocatoria**

Convocatoria, selección, contratación e inducción de personal. Se realiza por medio del Jurado de Oposición a Nivel Departamental.

## **5.5 Evaluación**

### **5.5.1 Criterios para evaluar en general**

La UDE es la encargada de evaluar cada uno de los proyectos educativos generados en cada uno de los Distritos escolares.

### **5.5.2 Tipos de evaluación:** Diagnóstica, sumativa, formativa

### **5.5.3 Características de los criterios de evaluación**

Sistemática, permanente, Confiable etc.

### **5.5.4 Controles de calidad**

En el monitoreo se establece como ha venido avanzando cada uno de los programas ejecutados.

### **5.5.5 Instrumentos de Evaluación**

Cada programa establece sus criterios e instrumentos de Evaluación a corto, mediano y largo plazo establecimiento los parámetros de impacto en cada uno de ellos.

<b>No.</b>	<b>Carencias deficiencias detectadas</b>
6	Inexistencia de iluminación en el área

## **VI SECTOR ADMINISTRATIVO**

### **6.1. Planeamiento**

**6.1.1** “Tipo de planes: A corto plazo, los cuales se espera que se implementen en un año.

**6.1.2** Elementos de los planes: Curriculares y Administrativos.

**6.1.3** Forma de implementar los planes: POA, PEI

**6.1.4** Base de los planes: políticas o estrategias y objetivos o actividades: Plan Educativo del Ministerio de Educación y políticas estatales.

**6.1.5** Planes de contingencia: No se tiene planes de contingencia”

## 6.2 Organización

**6.2.1 “Niveles jerárquicos de organización:** Jefe Inmediato, Director Departamental.

**6.2.2 Organigrama:** Se adjunta en el informe del Diagnóstico.

**6.2.3 Existencia o no de manuales de funciones:** La Supervisión cuenta con manual de funcionamiento”

## 6.3 Coordinación

### 6.3.1 Existencia o no de informativos internos

Se envían Oficios a los Directores para establecer comunicación escrito, como también por vías de correo y por teléfono.

**6.3.2 Formularios para las comunicaciones escritas:** Oficios y circulares.

**6.3.3 Tipos de comunicación:** Verbal y escrita.

**6.3.4 Periodicidad de reuniones técnicas con el personal:** cada dos meses

**6.3.5 Reuniones de reprogramación:** Reuniones extraordinarias

## 6.4 Control

**6.4.1 Inventario de actividades realizadas:** Con planes de trabajo mensual.

**6.4.2 Actualización de inventarios físicos de la institución:**

Lo realiza la UPAF de la Dirección Departamental de Educación de Totonicapán.

## 6.5 Supervisión

**6.5.1 Mecanismos de supervisión:** Presencial.

**6.5.2 Periodicidad de Supervisiones:** permanente

**6.5.3 Personal encargado de la supervisión:** Supervisor Educativo

**6.5.4 Tipo de supervisión:** Personalizada

**6.5.5 Instrumentos de supervisión:** Controles de estadísticas e informes de rendimiento educativo.

No.	Carencias y deficiencias detectadas
7	Carencia de personal capacitado sobre Educación Ambiental

## **VII SECTOR DE RELACIONES**

### **7.1 Área. Institución-usuarios**

#### **7.1.1 Estado/forma de atención de los usuarios**

La manera de comunicarse para atender a los usuarios es: cordial, amable, atento, servicios, y siempre buscar la solución a los problemas o situaciones que los mismos exponen.

#### **7.1.2 Intercambios deportivos**

Se dan en cada sector directamente entre los docentes, se realiza un encuentro anual que son los juegos magisteriales, los que les permite conocerse e intercambiar culturas.

#### **1.1.3 Actividades sociales (ferias fiestas)**

Entre las actividades que se realizan están los aniversarios en los establecimientos educativos.

La feria patronal se realiza tomando en cuenta a toda la población, participando en un desfile o caminata.

#### **Actividades culturales (concursos, exposiciones)**

Los concursos y exposiciones se realizan por establecimiento, algunos invitan a otros establecimientos educativos para convivir.

#### **7.1.4 Actividades académicas**

El personal de la supervisión educativa participa regularmente en seminarios y capacitaciones. Posteriormente son implementadas con el personal a su cargo.

### **7.2 Área: Institución con otras Instituciones Cooperación**

La Supervisión Educativa coopera con todos los establecimientos a su cargo, ayudando a buscar solución a los problemas, siempre dentro de sus

posibilidades, dependiendo de la magnitud del mismo. Cuenta con ayuda para gestionar con algunas instituciones gubernamentales y no gubernamentales.

### **7.3 Área Institución con la comunidad**

#### **Con agencias locales y nacionales**

Los establecimientos educativos realizan actividades en la que resaltan la cultura de cada pueblo, para tener presente la historia, y mostrar lo nuestro. Sobresalen estudiantes participando en el interior del país. Lo realizan con otras instituciones que cooperan entre ellas: Plan Internacional.

#### **Priorización del Problemas encontrados en el sector VII:**

##### **Sector de Relaciones**

<b>No.</b>	<b>Carencias y deficiencias detectadas</b>
8	Carencia de depósitos para clasificar la basura
9	Carencia de depósito para agua

### **VIII SECTOR FILOSÓFICO, POLÍTICO, LEGAL**

#### **Visión**

La Supervisión Educativa apunta al mejoramiento del proceso de la Enseñanza-Aprendizaje para lo cual tiene que tomar en cuenta toda la estructura teórica material y humana de las escuelas y buscar soluciones a los problemas educativos que se originen en la misma y a la vez elevar la eficiencia interna y externa del sistema y del proceso educativo, con calidad y equidad. Trabajando en el nuevo perfil del ciudadano que queremos formar, un ser humano que tenga proyección individual y colectiva tanto en el ámbito educativo como en la sociedad.

**Misión**

Coordinar, orientar, coadyuvar, verificar, controlar y organizar el proceso de Enseñanza-Aprendizaje. Y a la vez servir de enlace entre las comunidades escolares y a las Direcciones Departamentales, a fin de realizar actividades para mejorar su eficiencia, calidad y pertenencia cultural y lingüística; con la formación de ciudadanos con una nueva estructura conductual y psicológica promoviendo así, personas productivas para la sociedad.

**Políticas****Política de Calidad**

“Avanzar hacia una Educación de calidad.

**Política de Cobertura**

Ampliar la cobertura educativa incorporando especialmente a niños y niñas de extrema pobreza y segmentos vulnerables.

**Política de Equidad**

Justicia social a través de la equidad educativa y permanencia escolar.

**Política de Educación Bilingüe**

Fortalecer la educación bilingüe intercultural.

**Política de Modelo de Gestión**

Implementar un modelo de gestión transparente que responda a las necesidades de la comunidad educativa.

**Política de Inversión**

Aumento en la inversión educativa.

**Política de Descentralización Educativa**

Descentralización educativa.

**Política de Modelo de Gestión**

Fortalecimiento de la institución del sistema educativo nacional.”

## **Objetivos**

### **Generales**

“Hacer efectiva la democratización proporcionando la igualdad de oportunidades regionales, locales y étnicas para una educación permanente y promoviendo la interacción y participación de individuos y grupos en el proceso educativo.

Coadyuvar, en la aplicación de la filosofía de la educación nacional y en la ejecución de las políticas, planes y programas del sector de educación.

Contribuir a elevar la calidad de la educación, para que responda a las necesidades y expectativas de los diversos grupos de la población y a los requerimientos del desarrollo económico y social, tanto regional como nacional.

La Supervisión educativa es una función técnico-administrativa que realiza acciones de asesoría, de orientación seguimiento, coordinación y evaluación del proceso enseñanza-aprendizaje en el Sistema Educativo Nacional.

### **Específicos**

Orientar técnicas de coordinación, organización y administración escolar a los directores de escuelas de los diversos niveles educativos.

Propiciar buenas relaciones sociales entre los miembros de la comunidad educativa.  
Estimular a los maestros y maestras cuya labor sea satisfactoria, proporcionándoles oportunidades de mejoramiento profesional.

Orientar a maestros y maestras a solucionar los problemas que surjan en los educandos y prestar su colaboración en forma directa cuando sea solicitada.

Estimular en los maestros y maestras el interés por profundizar y actualizar sus conocimientos sobre educación”.



## **Metas**

“Realizar dos auditorías administrativas para desarrollar proceso de reingeniería.

Hacer un estudio de necesidades de recursos humanos en cada uno de los Institutos conforme a las secciones asignadas y personal contratado.

Infraestructura y utilizar enseres de enseñanza por los proyectos de apoyo del Ministerio de Educación.”

“La Supervisión Educativa establece lo siguiente:

- De forma sostenida, en el corto y mediano plazo, elevar los niveles de bienestar y calidad de vida de todos los guatemaltecos y guatemaltecas, especialmente los más pobres y más excluidos, y dar cumplimiento a los Acuerdos de Paz. Los proceso de participación de género, medio ambiente y multiculturalidad e interculturalidad, se constituirán en los pilares que den sostenibilidad al proceso de desarrollo humano integral, equitativo y pluralista.
- Transformar el Sistema Educativo de la jurisdicción en el marco del proceso de Reforma Educativa y del Pacto de gobernabilidad, a fin de aumentar la cobertura y mejorar la calidad de los servicios.
- La Educación tiene como fin primordial el desarrollo integral de la persona humana, el conocimiento de la realidad nacional y se declara de interés nacional, la instrucción, formación social y la enseñanza sistemática de la Constitución de la República de Guatemala y los Derechos Humanos.
- Cultivar y fomentar las cualidades físicas, intelectuales, morales, espirituales y cívicas de la población, basadas en su proceso histórico y en los valores de respeto a la naturaleza y a la persona humana.
- Fortalecer en el educando la importancia de la familia como núcleo básico de la sociedad y como primera y permanente instancia educadora.

- Formar ciudadanos con conciencia crítica de la realidad guatemalteca en función de su proceso histórico para que asumiéndola participen activa y responsablemente en la búsqueda de soluciones económicas, sociales, políticas, humanas y justas.
- Desarrollar en la población guatemalteca una cultura de respeto al medio ambiente que dé sostenibilidad a los esfuerzos de conservación, usos y manejo sostenido de los recursos naturales.

### **Aspectos legales**

#### **Personería Jurídica**

Las Supervisiones Educativas carecen de Personería Jurídica, porque son creadas a través de una Resolución de la Dirección Departamental de Educación, sin que haya un mandato legal en el cual se les designe representatividad.

#### **Marco Legal que abarca a la institución**

- Ley de Educación Nacional.
- Ley de Servicio Civil y su Reglamento.
- Acuerdo Gubernativo 165-96
- 90 Resoluciones de la Dirección Departamental de Educación.

#### **Reglamento interno**

En la institución objeto de la presente investigación no existen reglamentos internos adicionales a la legislación educativa vigente. La cual es aplicada en la marcha del proceso educativo, así también en aspectos técnico-administrativos y administración de personal”

#### **Priorización de Problemas encontrados en VIII:**

#### **SECTOR FILOSÓFICO, POLÍTICO, LEGAL:**

<b>No.</b>	<b>Carencias y deficiencias detectadas</b>
10	Carece información escrita sobre prevención de la contaminación ambiental

**UNIVERSIDAD DE SAN CARLOS DE GUATEMALA**  
**FACULTAD DE HUMANIDADES**  
**LICENCIATURA EN PEDAGOGÍA Y ADMINISTRACIÓN EDUCATIVA**

**CUESTIONARIOS**

**Para la elaboración del diagnóstico**

**Instrucciones:** marques con una X la opción que consideres correcta.

1. ¿Cree usted que el Instituto de Educación Básica por Cooperativa, tiene problemas de Contaminación Ambiental?

Si \_\_\_\_\_ No \_\_\_\_\_

2. ¿Cree usted que la basura mal ubicada ocasiona Contaminación Ambiental?

Si \_\_\_\_\_ No \_\_\_\_\_

3. ¿Cree usted que la basura está causando Contaminación en el IBC por Cooperativa?

Si \_\_\_\_\_ No \_\_\_\_\_

4. ¿Considera que es importante recibir talleres sobre Contaminación Ambiental?

Si \_\_\_\_\_ No \_\_\_\_\_

5. ¿Cree usted que el Ministerio de Educación se preocupa por el cuidado del IBC por Cooperativa?

Si \_\_\_\_\_ No \_\_\_\_\_

6. ¿Conoce usted alguna Institución que se preocupe del Medio Ambiente?

Si \_\_\_\_\_ No \_\_\_\_\_

7. ¿Sabe usted que la Contaminación causa daño a nuestra salud?

Si \_\_\_\_\_ No \_\_\_\_\_

## ENTREVISTA

### Para la elaboración del diagnóstico

**Instrucciones:** Conteste las siguientes preguntas que se le presentan a continuación.

1. ¿Cuántos facilitadores tiene actualmente el Instituto de Educación Básica por Cooperativa?

\_\_\_\_\_

2. ¿Cuántos Facilitadores son Universitarios? \_\_\_\_\_

3. ¿Cuántos facilitadores son presupuestario por el reglón 011? \_\_\_\_\_

4. ¿Cree usted que el director del establecimiento es un buen líder ? \_\_\_\_\_

**EVUALUACIÓN DEL DIAGNOSTICO**

**Instrucciones:** Marque una X la opción que considere correcta.

1. ¿Las técnicas utilizadas responde a la investigación efectuada?

Si \_\_\_\_\_ No \_\_\_\_\_

2. ¿Las técnicas utilizadas facilitaron la recopilación de la información?

Si \_\_\_\_\_ No \_\_\_\_\_

3. ¿Se identificaron las carencias y problemas de la Institución?

Si \_\_\_\_\_ No \_\_\_\_\_

4. ¿Se proponen soluciones a la problemática de la contaminación?

Si \_\_\_\_\_ No \_\_\_\_\_

5. ¿El tiempo programado fue suficiente para el desarrollo del diagnóstico?

Si \_\_\_\_\_ No \_\_\_\_\_

**UNIVERSIDAD DE SAN CARLOS DE GUATEMALA**  
**FACULTAD DE HUMANIDADES**  
**LICENCIATURA EN PEDAGOGÍA Y ADMINISTRACIÓN EDUCATIVA**

**EVALUACIÓN DEL DIAGNÓSTICO**

Marca con una X la opción que considere correcta.

<b>No.</b>	<b>ACTIVIDADES</b>	<b>SI</b>	<b>NO</b>
1	Se logró detectar las necesidades que tiene la institución con la información obtenida	X	
2	Se elaboró el diagnostico de acuerdo al tiempo establecido en el cronograma.	X	
3	Fue aceptado por la institución el problema detectado	X	
4	Se contó con los recursos necesarios para la elaboración del diagnóstico	X	
5	Hubo cooperación de parte del director del Instituto	X	
6	Se obtuvieron los datos necesarios para la elaboración del diagnóstico.	X	
7	Se mantuvo el interés de los facilitadores y el director.	X	
8	Las técnicas utilizadas fueron las más adecuadas	X	
9	Se priorizó el problema	X	

**UNIVERSIDAD DE SAN CARLOS DE GUATEMALA**  
**FACULTAD DE HUMANIDADES**  
**LICENCIATURA EN PEDAGOGÍA Y ADMINISTRACIÓN EDUCATIVA**

**EVALUACIÓN DEL PERFIL**

Marca con una X la opción que considere.

<b>No.</b>	<b>ACTIVIDADES</b>	<b>SI</b>	<b>NO</b>
1	Llenan los requisitos los aspectos del perfil	X	
2	El proyecto satisface las necesidades de la institución.	X	
3	Se cuenta con los recursos necesarios para realizar el proyecto	X	
4	Se cuenta con la colaboración necesaria de las autoridades educativas para la realización del proyecto	X	
5	Las actividades dieron lugar a que los grupos demostraran su Interés en participar	X	
6	Se justifica claramente el proyecto a ejecutar	X	
7	Son claras las metas planteadas en el proyecto	X	
8	El problema priorizado satisface las necesidades de los educandos	X	
9	Se trazaron los objetivos específicos adecuados del proyecto	X	

**UNIVERSIDAD DE SAN CARLOS DE GUATEMALA**  
**FACULTAD DE HUMANIDADES**  
**LICENCIATURA EN PEDAGOGÍA Y ADMINISTRACIÓN EDUCATIVA**

**EVALUACIÓN DE LA EJECUCIÓN**

Marca con una X la opción que consideres

<b>No.</b>	<b>ACTIVIDADES</b>	<b>SI</b>	<b>NO</b>
1	Se cumplieron los objetivos planteados	X	
2	Existió colaboración de parte de los facilitadores de la Institución Educativa	X	
3	Se ejecutó el proyecto de acuerdo a lo establecido en el cronograma.	X	
4	Se contó con los recursos económicos para la ejecución del proyecto.	X	
5	Se contribuyó a la minimización de una de las necesidades de la institución	X	
6	Contribuye a mejorar la calidad educativa la realización del proyecto	X	
7	Se capacitó a los y las estudiantes del instituto	X	
8	Se benefició la comunidad educativa con la realización del proyecto	X	
9	Con la ejecución del proyecto se creó un ambiente sano y agradable en el instituto	X	
10	Fue supervisada la ejecución del proyecto por el asesor	X	



**UNIVERSIDAD DE SAN CARLOS DE GUATEMALA**  
**FACULTAD DE HUMANIDADES**  
**LICENCIATURA EN PEDAGOGÍA Y ADMINISTRACIÓN EDUCATIVA**

**EVALUACIÓN FINAL**

Marca con una X la opción que consideres.

<b>No.</b>	<b>ACTIVIDADES</b>	<b>SI</b>	<b>NO</b>
1	Fue elaborado el diagnóstico de acuerdo al cronograma.	X	
2	El asesor se mostró atento para resolver dudas.	X	
3	Se revisó cada capítulo del informe.	X	
4	Se contribuyó con el instituto Básico por Cooperativa de la Cabecera de Totonicapán.	X	
5	El perfil del proyecto fue entregado en el tiempo establecido	X	
6	Fue supervisado el perfil del proyecto	X	
7	Colaboraron los miembros del establecimiento para la realización del proyecto	X	
8	La ejecución del proyecto fue exitosa	X	
9	Con la ejecución del proyecto se disminuyó el exceso de basura tirada en los patios del Instituto	X	
10	El Proyecto fue entregado en el tiempo establecido	X	

## EVIDENCIAS FOTOGRAFICAS.



Evidencia del Establecimiento Educativo donde se realizó el proyecto.



Evidencia de una de las aulas contaminado por la basura.



Estudiantes de tercero Básico barriendo y lavando el establecimiento.



Estudiantes de tercero básico trapeando las diferentes aulas.





Yo como epesista utilizando ambiental para un buen aroma en las diferentes aulas.



Entrega al establecimiento de utensilios para clasificar la basura.



# ANEXOS.







Universidad de San Carlos de Guatemala  
Facultad de Humanidades

Guatemala, 03 de junio de 2014.

Señor (a) **Israel Pascual Socop Tzaquitzal.**  
Director (a) **IBC por Cooperativa Paraje Xenajtajuyup**  
**Cantón Chiyax, Totonicapán.**  
Presente.

Estimado Director:

Atentamente le saludo y a la vez informo que la Facultad de Humanidades de la Universidad de San Carlos de Guatemala, con el objetivo de participar en la solución de los problemas educativos a nivel nacional, realiza el Ejercicio Profesional Supervisado –EPS, con los estudiantes de la carrera de Licenciatura en Pedagogía y Administración Educativa.

Por lo anterior, solicito autorice el Ejercicio Profesional Supervisado al (la): **Jesús Giovanni Cua, Carné: 201024548.** En la institución que dirige.

El asesor- supervisor asignado realizara visitas constantes, durante el desarrollo de las fases del diagnóstico, perfil, ejecución y evaluación del proyecto.

Deferentemente.

"ID Y ENSEÑAD A TODOS"

Recibido  
Hora: 14:30 PM  
03-06-2014



Educación Superior, Incluyente y Proyectiva  
Edificio S-4, ciudad universitaria zona 12  
Teléfonos: 2418 8601 24188602 24188620  
2418 8000 ext. 85301-85302 Fax: 85320



EL INFRASCRITO DIRECTOR DEL INSTITUTO DE EDUCACION BASICA POR  
COOPERATIVA DEL PARAJE XENAJTAJUYUP, CANTON CHIYAX DE  
TOTONICAPAN.

**HACE CONSTAR**

Que: el estudiante **Jesús Giovani Cua**, quien se identifica con **Carné No. 201024548** de la Facultad de Humanidades de la Universidad de San Carlos de Guatemala realizo su **EPS** previo a optar al grado de Licenciatura en Pedagogía y Administración Educativa en esta Institución, y además de las tres etapas fundamentales realizó el Proyecto Educativo.

**“MODULO PARA LA PREVENCION DE LA CONTAMINACION AMBIENTAL  
DIRIGIDO A ESTUDIANTES DE TERCERO BASICO DEL IBC POR COOPERATIVA  
DEL PARAJE XENAJTAJUYUP, CANTON CHIYAX, TOTONICAPAN”**

A nombre de la Institución Educativa se le agradece al estudiante Jesús Giovani Cua por la colaboración prestada, esperando haber podido contribuir a su formación académica, así como haberle apoyado en la realización de su EPS (Ejercicio Profesional Supervisado)

Y PARA LOS USOS LEGALES QUE AL INTERESADO CONVENGAN, EXTIENDO, SELLO Y FIRMO LA PRESENTE A LOS TRES DIAS DEL MES DE OCTUBRE DEL AÑO DOS MIL CATORCE.



Vo.Bo. Israel Pascual Socop Tzaquitza  
Director IBC.



