

María del Carmen Cuque Herrarte

“Guía para el cuidado de las áreas verdes del parque recreativo de la colonia “San José las Rosas”, sector II, zona 6 de Mixco, Guatemala”

Asesor: M.A. Edwing Roberto García García



FACULTAD DE HUMANIDADES
Departamento de Pedagogía

Guatemala, Octubre de 2016

Este informe fue presentado por la autora como trabajo del Ejercicio Profesional Supervisado -EPS- previo a optar el grado de Licenciada en Pedagogía y Administración Educativa

Guatemala, octubre de 2016

Tabla de contenido

Introducción	i
CAPÍTULO I	7
DIAGNÓSTICO	7
1.1 Datos generales de la institución patrocinante:	7
1.1.1 Nombre de la institución	7
1.1.2 Tipo de institución	7
1.1.3 Ubicación geográfica	7
1.1.4 Visión	7
1.1.5 Misión	7
1.1.6 Políticas	7
1.1.7 Objetivos	7
1.1.8 Metas	8
1.1.9 Estructuras organizacional	9
1.1.10 Recursos	12
Materiales	15
Financieros	15
1.2 Técnicas utilizados para efectuar el diagnóstico	16
Datos de la institución o comunidad beneficiada	21
1.5.1 Nombre de la institución/comunidad	21
1.5.2 Tipo de institución	21
1.5.3 Ubicación geográfica	21
1.5.4 Visión	21
1.5.5 Misión	21
1.5.6 Políticas	21
1.5.7 Objetivos	21
1.5.8 Metas	21
1.5.9 Estructura organizacional	22
1.5.10 Recursos	23
1.6 Listas de carencias de la Colonia “San José las Rosas” sector II	23
1.7 Cuadro de análisis y priorización de problemas	24

1.8	Análisis viabilidad y factibilidad	27
1.9	Problema seleccionado	30
1.10	Solución propuesta como viable y factible	30
CAPÍTULO II		31
PERFIL DEL PROYECTO		31
2.1	Aspectos generales	31
2.1.1	Nombre del proyecto	31
2.1.2	Problema	31
2.1.3	Localización del proyecto	31
2.1.4	Unidad Ejecutora	31
2.1.5	Tipo de proyecto	31
2.2	Descripción del proyecto	31
2.3	Justificación	32
2.4	Objetivos del proyecto	32
2.4.1	General	32
2.4.2	Específicos	33
2.5	Metas	33
2.6	Beneficiarios	33
2.7	Fuentes de financiamiento	33
2.8	Cronograma de actividades de ejecución del proyecto.	34
2.9	Recursos	36
CAPÍTULO III		38
EJECUCIÓN DEL PROYECTO		38
3.1	Actividades y resultados	38
3.2	Productos y logros	40
3.3	Guía para el cuidado de las áreas verdes del parque recreativo de la colonia “San José las Rosas” sector II zona 6 de Mixco, Guatemala	40
CAPÍTULO IV		69
EVALUACIÓN DEL PROYECTO		69
4.1	Evaluación del diagnóstico	69
4.2	Evaluación del perfil	69
4.3	Evaluación de la ejecución	70

4.4 Evaluación final	70
Conclusiones	71
Recomendaciones	72
Referencias	73
APÉNDICES	74
Evaluación de la fase de diagnóstico	75
Evaluación del perfil del proyecto	76
Evaluación de la fase de ejecución.	77
Evaluación de la fase de evaluación.	78
Plan de diagnóstico de la Municipalidad de Mixco	79
Plan de diagnóstico del COCODE	81
Lista de cotejo para la técnica de observación municipalidad	82
Lista de cotejo para la técnica de observación COCODE	83
FODA municipalidad de Mixco	84
FODA Consejo Comunitario de Desarrollo	86
Entrevista dirigida al Sr. presidente del COCODE	87
Entrevista a una vecina	88
Encuesta	89
ANEXOS	96

Introducción

Como Ejercicio Profesional Supervisado de la Carrera de Licenciatura en Pedagogía y Administración Educativa de la Facultad de Humanidades, Universidad de San Carlos de Guatemala se realizó el proyecto “Guía para el cuidado de las áreas verdes del parque recreativo de la colonia “San José las Rosas”, sector II, zona 6 de Mixco, Guatemala” el cual fue apoyado por el Consejo Comunitario de Desarrollo COCODE y la municipalidad de Mixco con el objetivo de brindarle a los vecinos un lugar más adecuado y agradable de recreación.

El informe que a continuación se presenta consta de cuatro capítulos así:

Capítulo I, presenta el diagnóstico de las dos instituciones la patrocinante, la municipalidad de Mixco y la patrocinada el Consejo Comunitario de Desarrollo COCODE de la colonia “San José las Rosas” sector II zona 6 de Mixco, Guatemala en donde se encuentra todos sus datos generales, ubicación geográfica, visión, misión, objetivos y estructura organizacional y concluye el capítulo con las carencias, la priorización de problemas y viabilidad y factibilidad.

Capítulo II, corresponde al perfil del proyecto, en esta etapa se plantea el problema y se detalla las actividades para resolver el problema seleccionado, descripción, justificación, objetivos, financiamiento y cronograma que permite concebir el tiempo estimado para la realización de las actividades del proyecto.

Capítulo III, describe la ejecución del proyecto, el cual consiste llevar a cabo la solución al problema que se seleccionó que concierne en elaborar una Guía para el cuidado de las áreas verdes del parque recreativo de la colonia “San José las Rosas”, sector II, zona 6 de Mixco, Guatemala, que describe cada área, recalca la importancia y mantenimiento que se debe tener para una mejor calidad de vida a través del cuidado del medio ambiente y las metas logradas.

Capítulo IV, presenta el proceso de evaluación de cada etapa, para comprobar el alcance de los objetivos, las metas, los productos y logros del proyecto. Además contiene apéndice y anexos que contribuyen a ampliar el proyecto de ejecución.

CAPÍTULO I

DIAGNÓSTICO

1.1 Datos generales de la institución patrocinante:

1.1.1 Nombre de la institución

Municipalidad de Mixco, departamento de Guatemala

1.1.2 Tipo de institución

Autónoma y de servicio

1.1.3 Ubicación geográfica

Edificio municipal, 4a. calle 4-98, zona 1 Mixco, Guatemala

1.1.4 Visión

“Ser una municipalidad que brinde servicios públicos eficientes para garantizar el desarrollo integral sostenible del municipio que permita una mejora de la calidad de vida y un bienestar integral a la población mixqueña”.¹

1.1.5 Misión

“Somos un municipio seguro, con servicios públicos de calidad, que con un desarrollo social, económico y ambiental sostenible, una infraestructura vial optima y un ordenamiento territorial brinda una mejor calidad de vida a los vecinos de la ciudad de Mixco, contando para ello con un personal calificado que con base a valores y principios administra con transparencia los recursos y los transforma en beneficios para la población mixqueña”.²

1.1.6 Políticas

“Eficiencia y calidad, para la probidad, equidad, austeridad y transparencia: en la administración de los recursos municipales y gestión administrativa, técnica, financiera y legal”³

1.1.7 Objetivos

“Dotar a la municipalidad de Mixco de un documento que contiene en forma ordenada y sistemática los principales procedimientos de trabajo; para ser utilizado como una guía o referencia de consulta, por cualquiera de las partes interesadas en el que hacer municipal.

¹ Municipalidad de Mixco, Departamento O & M, Enero 2010. Pág. 8

² IDEM

³ IDEM

Objetivo institucional: satisfacer las necesidades de los vecinos mixqueños para gozar de una mejor calidad de vida”.⁴

Objetivos específicos

1. “Cumplir con el mandato de leyes reglamentos y ordenanzas institucionales, que demandan la documentación de los principales procedimientos que conlleva la realización del trabajo y la prestación de los servicios municipales.
2. Regular de manera estandarizada las normas, requisitos y procedimientos que las diferentes instancias deben seguir, para contribuir a la prevención de irregularidades o fallas, que pueden suscitarse por la falta de conocimiento o experiencia del trabajo municipal.
3. Apoyar en el desarrollo de la organización y funcionamiento de la municipalidad de Mixco, buscando con ello, cumplir con los principios de eficacia, transparencia y calidad en la gestión pública.
4. Orientar a los trabajadores y funcionarios municipales sobre sus atribuciones, responsabilidades y relaciones que debe desempeñar dentro de cada procedimiento.
5. Educar a la comunidad estudiantil del municipio, sobre la importancia que tiene para la conservación el medio ambiente el reciclaje de los productos de desecho.
6. Obtener fondos que puedan ser invertidos en algún programa alternativo de conservación ambiental, como cultivo de árboles y plantas para jardinizar parques, monumentos, áreas verdes, etc”.⁵

1.1.8 Metas

1. “Modernizar la administración municipal, para desempeñar con equidad, austeridad y transparencia las funciones municipales y atender con eficiencia, excelente servicio y calidad humana las demandas del municipio y su población, contribuyendo a generar confianza y participación de sus habitantes.
2. Invertir en la construcción, ampliación, mantenimiento y mejora de la infraestructura de calles, drenajes y bienes de uso común, para brindar las condiciones adecuadas y acordes al espacio habitacional que presenta el desarrollo urbanístico del municipio y las necesidades de su población.
3. Ampliar, mantener y mejorar el servicio de agua potable del municipio, para contribuir a resolver la necesidad de este vital líquido que demandan nuestros vecinos.

⁴ IBID. Pág. 9

⁵ IDEM

4. Contribuir en el mantenimiento, mejora y control de las vías públicas, para brindar las condiciones acordes al crecimiento habitacional en cuanto a ordenamiento vial, regulación del tránsito, alumbrado público y ornato de las calles del municipio.

5. Apoyar en la educación, capacitación y salud de la población, para contribuir al desarrollo integral de la familia y por ende del municipio.

6. Apoyar la conservación y renovación del medio ambiente, así como la ejecución de eventos y actividades recreativas, culturales y deportivas, que promuevan la participación de la población, contribuyan con su calidad de vida y ayude a preservar la identidad del municipio”.⁶

1.1.9 Estructuras organizacional⁷

La estructura orgánica municipal está definida considerando la ejecución de los planes municipales, para el logro de metas y objetivos concretos. La estructura orgánica municipal cuenta con todos los órganos y dependencias que legalmente son de tipo obligatorio, sin embargo es importante destacar que algunas son de reciente creación o ha sido necesario su crecimiento y expansión, para atender la alta demanda de servicios municipales para hacer efectiva la visión de desconcentración y la política de mejorar la eficiencia y el servicio municipal. Indica relación, disposición, estratificación, jerarquía, división del trabajo, especialización y la forma como se ordenan entre sí las partes de un todo. La estructura de una organización municipal, es el conjunto de unidades administrativas que conforman la municipalidad.

- Concejales y Síndicos municipales
- Alcalde municipal • Jefe de OMP
- Jefe de auditoria • Gerente de modernización
- Secretario municipal • Jefe de compras
- Director de relaciones públicas
- Director de comunidades en desarrollo
- Directora SOSEA
- Coordinadora general educación ambiental
- Director de cultura
- Coordinador de deportes
- Coordinador de asuntos religiosos
- Gerente AFIM & Tesorera
- Director de servicios públicos
- Director de áreas públicas

⁶ IBID. Pág. 10

⁷ IDEM

- Director de catastro
- Director de construcción privada
- Gerente área técnica
- Director de ingeniería
- Director de planificación y diseño
- Director de diseño arquitectónico y urbanismo
- Director de aguas & drenajes
- Gerente de EMIXTRA

Es importante destacar que dentro de la organización del concejo municipal de Mixco se integran las diferentes comisiones que están reguladas en el código 18 municipal en el art. 36, para el estudio y dictamen de los asuntos que conocerá durante todo el año, teniendo carácter obligatorio las siguientes:

- a. Educación, cultura y deportes
- b. Salud y asistencia social
- c. Servicios, infraestructura, ordenamiento territorial, urbanismo y vivienda
- d. Fomento económico, turismo, ambiente y recursos naturales
- e. Descentralización, fortalecimiento municipal y participación ciudadana
- f. De finanzas
- g. De probidad
- h. De los derechos humanos y de la paz
- i. De la familia, la mujer y la niñez.

Además de las establecidas por la ley, la presente corporación municipal consideró necesario crear las siguientes comisiones:

- j. De transportes
- k. De aguas

El organigrama siguiente, muestra la estructura orgánica funcional de la municipalidad de Mixco, conformada por los órganos de administración superior y las diferentes dependencias municipales de dirección administrativa, legal, financiera, técnica y de servicios, así como los departamentos que las integran.

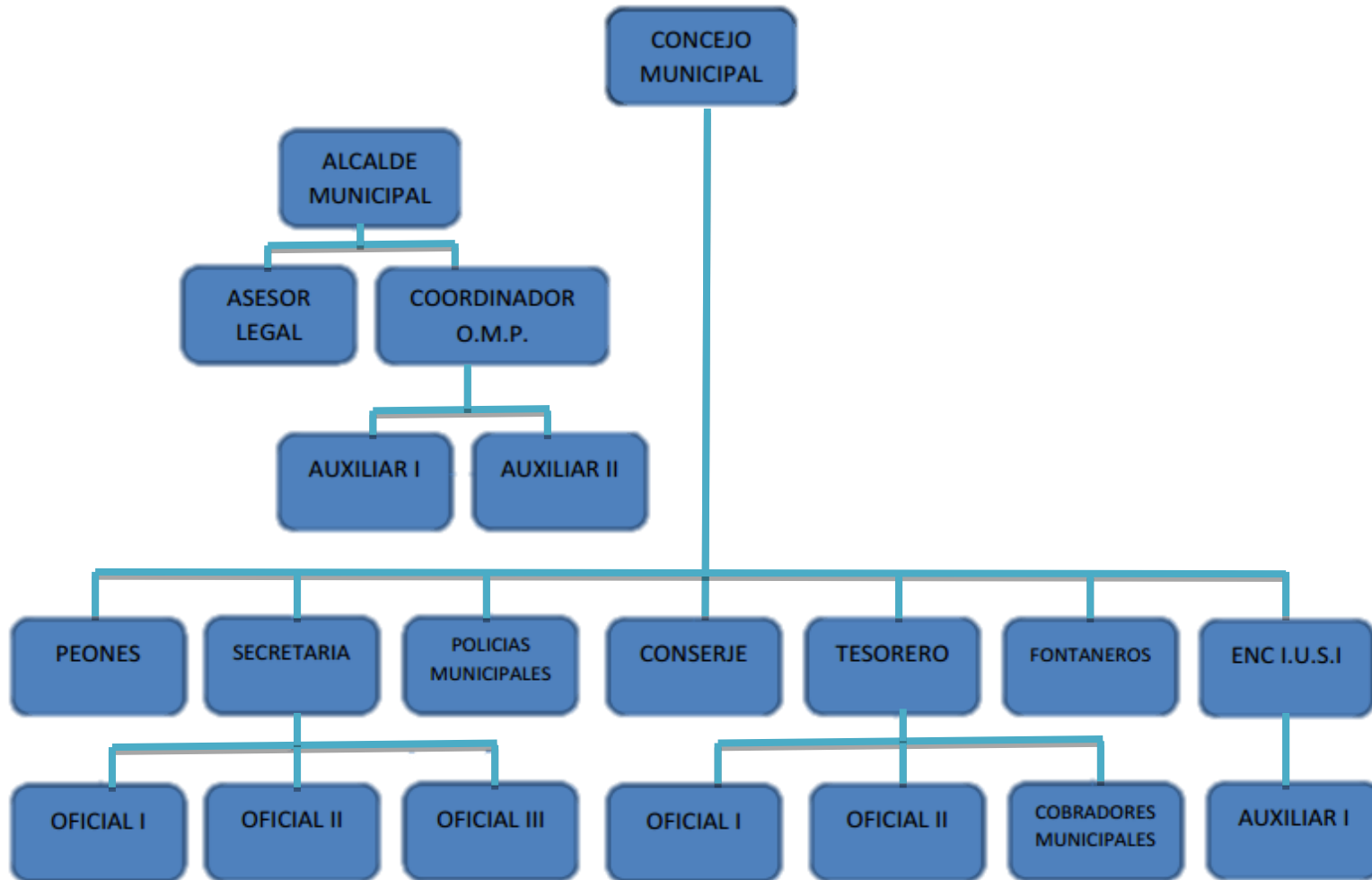

Fuente: municipalidad de Mixco
Febrero de 2016

1.1.10 Recursos⁸

Humanos

La municipalidad del municipio de Mixco, departamento de Guatemala; cuenta con el siguiente recurso humano, integrado por concejales, síndicos y alcalde municipal. La función del concejo municipal está regulada en el artículo 9 del código municipal. Es el órgano colegiado superior de deliberación y decisión en asuntos municipales. El concejo municipal de Mixco está integrado por las diferentes comisiones que están reguladas en el código municipal en el Artículo 36.

Código municipal en el artículo 36. Organización de comisiones: El concejo municipal organizará las comisiones que considere necesarias para el estudio y dictamen de los asuntos que conocerá durante todo el año, teniendo carácter obligatorio las siguientes comisiones:

1. Educación, cultura y deportes
2. Salud y asistencia social
3. Servicios, infraestructura, ordenamiento territorial, urbanismo y vivienda
4. Fomento económico, turismo, ambiente y recursos naturales
5. Descentralización, fortalecimiento municipal y participación ciudadana
6. De finanzas
7. De probidad
8. De los derechos humanos y de la paz
9. De la familia, la mujer y la niñez. Además de las establecidas por la ley, la corporación municipal acordó crear las siguientes comisiones:
10. De transportes
11. De aguas

División administrativa del municipio territorialmente el municipio está dividido en once zonas, conformadas por colonias, aldeas, cantones y la cabecera municipal. Sin embargo, algunas aldeas son convertidas en colonias, otras son lotificaciones nuevas y de reciente población, de carácter residencial.

⁸ IBID. Pág. 12

Entre las aldeas están:

1. El Campanero
2. San José la Comunidad
3. Lo de Coy
4. Lo de Bran
5. Lo de Fuentes
6. El Naranjito
7. Sacoj
8. Buena Vista
9. El Aguacate
10. El Manzanillo

Entre las colonias se pueden mencionar:

1. El Milagro
2. Primero de Julio
3. San Francisco
4. El Caminero
5. Carolingia
6. Las Brisas
7. La Brigada
8. Belén
9. Monserrat
10. Las Minervas
11. Monte Real
12. Monte Verde
13. El Castaño
14. Pablo VI
15. Belencito
16. Molinos de las Flores
17. Ciudad San Cristóbal

18. Ciudad Satélite
19. Lomas de Portugal
20. Bosques de San Nicolás
21. San José las Rosas

De las colonias se excluye La Florida, por haber pasado a formar parte de la ciudad de Guatemala en 1958. Es importante destacar, que en los últimos años ha cobrado importancia el fortalecimiento a la gestión municipal, dado a que el gobierno central ha delegado a los gobiernos locales la atención de la demanda de los principales servicios y necesidades de su población.

La alcaldía municipal está a cargo del alcalde, quien representa a la municipalidad y al municipio; es el personero legal de la misma y es el jefe del órgano ejecutivo del gobierno municipal, según código municipal, artículo 8, el municipio lo integran el siguiente recurso humano:

- a) La población: está constituida por todos los habitantes de su circunscripción territorial.
- b) El territorio o distrito territorial: es la circunscripción territorial en la que ejerce autoridad un concejo municipal. La circunscripción territorial es continua y por ello se integra con las distintas formas de ordenamiento territorial que acuerde el concejo municipal. La cabecera del distrito es el centro poblado donde tiene su sede la municipalidad.
- c) La autoridad: ejercida en representación de los habitantes tanto por el concejo municipal como por las autoridades tradicionales propias de las comunidades de su circunscripción.
- d) La comunidad organizada: los vecinos podrán organizarse en asociaciones comunitarias, incluyendo las formas propias y tradicionales surgidas en el seno de las diferentes comunidades, en la forma que las leyes de la materia establecen.
- e) La capacidad económica: los ingresos de la municipalidad serán previstos y los egresos fijados en el presupuesto del ejercicio fiscal correspondiente.
- f) El ordenamiento jurídico municipal y el derecho consuetudinario del lugar: El municipio, como institución autónoma de derecho público, tiene personalidad jurídica y capacidad para adquirir derechos.

Materiales⁹

La institución cuenta con un edificio propio. En 1971 se derribaron las galerías y el arco que ocupaba la municipalidad de Mixco de aquel entonces, iniciándose la construcción de los dos primeros niveles del edificio municipal en la administración de Julio Ambrosio; concluyéndose cuatro días antes de entregar el cargo a Enrique Ramírez en 1974, quién durante su administración construyó el primer edificio anexo actual, finalizándolo en julio de 1978. El tercer nivel del edificio central, se construyó en la administración de Berta Argelia Herrera de Ruano.

Actualmente en las instalaciones de la municipalidad de Mixco hay una agencia de BANRURAL y se conforman 13 oficinas equipadas para atender al público que visita la municipalidad, estas oficinas atienden lo siguiente:

- Boleto de ornato 2016
- Boleto de ornato para empresas
- COCODES
- Consulta electrónica del IUSI
- EMIXTRA
- Empresas telefónicas
- Establecimientos comerciales
- Exoneración
- Instalaciones de drenajes
- Servicio de agua potable
- Servicios de bienes inmuebles
- Servicio de construcción privada
- Solvencias municipales

Financieros¹⁰

Todas las municipalidades de Guatemala, incluyendo a la municipalidad de Mixco, perciben ingresos por los siguientes rubros: aportes constitucionales y por ingresos propios, este último como resultado del cobro de impuestos, tasas y arbitrios municipales de la jurisdicción de cada municipio. En el caso particular de Mixco, entre éstos se pueden mencionar:

- Impuesto único sobre inmuebles -IUSI-,
- Licencias de construcción,
- Servicios de agua municipal,
- Boleto de ornato y
- Derecho de circulación de EMIXTRA.

⁹ IBID. Pág. 15

¹⁰ IBID. Pág. 17

Entre los gastos fijos que esta entidad mantiene se pueden mencionar: gastos de salarios, proyectos, jubilaciones, del Instituto Guatemalteco de Seguridad Social, préstamos, funcionamiento y de educación.

1.2 Técnicas utilizados para efectuar el diagnóstico

Para la realización del diagnóstico de la municipalidad de Mixco se utilizaron diversas técnicas que permitieron recaudar información directa e indirecta, tales como:

Observación: se utilizó un instrumento con 7 aspectos a observar, la cual se realizó en la municipalidad de Mixco Guatemala (véase apéndice).

FODA: se realizó en las instalaciones de la municipalidad de Mixco Guatemala, se sostuvo reunión con algunos servidores de la comuna, quienes brindaron información. (Véase apéndice).

Análisis documental: se obtuvo información de la municipalidad de Mixco a través de documentos e internet, mismos que fueron analizados.

Se sostuvo una reunión de trabajo con el Alcalde de Mixco, en dicha reunión se le indicó al señor alcalde, por parte de la epesista de la carrera de Licenciatura en Pedagogía y Administración Educativa de la facultad de Humanidades de la Universidad de San Carlos de Guatemala, que la universidad de San Carlos con el objetivo de participar activamente en la solución de problemas ambientales, ha permitido que los proyectos de EPS sean ambientales, por lo que se tiene una propuesta para realizar un estudio y protección de suelos, reforestación, jardinería, cuidado, conservación de árboles y plantas ornamentales, reciclaje, plan de prevención de desastres, encaminamiento de áreas verdes, renovación y señalización dentro del parque recreativo de la colonia "San José las Rosas" sector II zona 6 de Mixco, Guatemala.

Luego de haber presentado la propuesta se trataron los siguientes puntos:

- a) El proyecto se realizaría en el parque recreativo que pertenece a la colonia "San José las Rosas" sector II zona 6 de Mixco, departamento Guatemala el cual está ubicado dentro del municipio de Mixco y por lo que se solicita autorización para su realización.
- b) Con el deseo de trabajar y también brindar un aporte al municipio de Mixco se solicitó al Sr. alcalde de la municipalidad de Mixco, apoyo en materia de recurso económico, material y humano.
- c) Se agradeció el tiempo brindado, colaboración y aportes que pueda otorgar y así culminó la reunión, tomo la palabra al señor alcalde, quien dio su visto bueno para el proyecto con agrado.

Para la realización del diagnóstico del Consejo Comunidad de Desarrollo COCODE, se utilizaron diversas técnicas que permitió recaudar información directa e indirecta, tales como:

Observación: (véase apéndice), Foda (véase apéndice), encuesta (véase apéndice), entrevistas (véase apéndice), análisis de información.

Se sostuvo reuniones con los miembros del Consejo Comunitario de Desarrollo de la colonia "San José las Rosas" sector II zona 6 de Mixco, Guatemala en la reunión se les planteó a los administradores de la reunión realizada con el señor alcalde de Mixco el cual manifestó su apoyo y remitió al epesista COCODE para presentarles el proyecto y revisarlo, el cual consiste en hacer un estudio y protección de suelos, reforestación, jardinería, cuidado, conservación de árboles y plantas ornamentales, reciclaje, plan de prevención de desastres y encaminamiento de áreas verdes, renovación y señalización dentro del parque recreativo de la colonia "San José las Rosas" sector II zona 6 de Mixco, Guatemala, quienes aceptan la propuesta.

Seguidamente se observó el área a trabajar, se logró detectar la problemática que se suscita debido a la falta de jardinería, reforestación, falta de lugares de descanso, se encontraba sucio con basura tirada en todas partes por la falta de basureros, ante el panorama se pudo establecer que el lugar es apto para la recreación de los vecinos, pero existe el inconveniente de que el lugar está sucio y en malas condiciones por todo el parque, no hay recipientes para depositar basura, áreas verdes descuidadas, hay un centro educativo frente al parque y los alumnos realizan actividades de educación física en dichas áreas, por lo que se evidencia una situación no apta para este alumnado.

Según lo observado es necesaria la implementación de este proyecto para el bienestar de los vecinos de la comunidad.

FODA: se realizó en las instalaciones del COCODE, se sostuvo reunión con algunos miembros del consejo directivo, quienes brindaron información.

Encuesta: se realizó una encuesta a cuatrocientas personas que visitan el parque recreativo de la colonia "San José las Rosas" sector II zona 6 de Mixco, Guatemala y sus alrededores, entre ellos vecinos, padres de familia, comerciantes.

Entrevista: se realizó una entrevista al presidente del COCODE y una vecina, con ello se obtuvo información con respecto a datos y comportamientos dentro del parque recreativo.

Se capturaron fotos para tener constancia de lo observado durante la visita, así mismo nuevamente se dialogó con los miembros de Consejo Comunitario de Desarrollo sobre la importancia y el cuidado de las áreas verdes del parque recreativo y la cooperación de todos los vecinos e inclusive de personas externas al lugar, quedando establecido el inicio del ejercicio profesional supervisado EPS en el parque recreativo el cual representará un beneficio para esta comunidad.

1.3 Lista de carencias de la municipalidad de Mixco

1. Falta de recursos económicos para dar mantenimiento y limpieza a las áreas verdes que se encuentran en el municipio de Mixco
2. Falta de atención en las diferentes oficinas que conforman la municipalidad de Mixco
3. Falta de personal capacitado para brindar información relacionada a la municipalidad de Mixco
4. Falta concluir proyectos municipales
5. Falta de servidores públicos
6. Falta de mantenimiento de las áreas verdes del municipio de Mixco
7. Falta de transporte público y mantenimiento a las unidades de transporte existentes
8. Insuficientes pozos de agua y deficiente mantenimiento de los existentes.
9. Insuficientes policías municipales

1.4 Cuadro de análisis de problema

No.	PROBLEMAS	FACTORES QUE LOS PRODUCEN	SOLUCIONES
1	Insuficiente recaudación de recursos económicos municipales	Falta de recursos económicos para dar mantenimiento y limpieza a las áreas verdes que se encuentran en el municipio de Mixco	1- Optimizar la recaudación de los recursos de la municipalidad 2- Dar seguimiento a los vecinos que tienen pendiente pago de impuestos
2	Desorganización administrativa	Falta de atención en las diferentes oficinas que conforman la municipalidad de Mixco	1- Supervisar a los servidores municipales 2- Mejorar el Ordenamiento administrativo
3	Desactualización de Manuales de Funciones y Procedimientos	Falta de personal capacitado para brindar información relacionada a la municipalidad de Mixco	1- Actualizar los manuales 2- Socializar los manuales
4	Incumplimiento en la finalización de proyectos	Falta concluir proyectos municipales	1- Implementar un control de avance de los proyectos 2- Revisar el POA
5	Insuficiente personal municipal	Falta de servidores públicos	1- Crear plazas 2- Reorganizar el servicio del personal
6	Inconsistencia en el mantenimiento de áreas verdes	Falta de mantenimiento de las áreas verdes del municipio de Mixco	1- Limpiar las áreas verdes 2- Incentivar al cuidado de áreas verdes 3- Crear un mecanismo para la manipulación de basura
7	Insatisfacción del transporte público	Falta de transporte público y mantenimiento a las unidades existentes	1- Gestionar compra de nuevas unidades de transporte 2- Dar mantenimiento a las unidades existente

8	Inconformidad por la falta de agua	Insuficientes pozos de agua y deficiente mantenimiento de los existentes	1-Construir nuevos pozos 2-Asignar presupuesto para el mantenimiento de los pozos existentes
9	Inseguridad	Insuficientes policías municipales	1-Implementar controles para de la policía municipal. 2-Capacitar y crear programas de mejoramiento dirigido a los policías

La colonia San José las Rosas sector II zona 6 de Mixco, se localiza en el municipio de Mixco por lo que se encuentra bajo la jurisdicción de la municipalidad de Mixco. La colonia se encuentra organizada y administrada a través del Consejo Comunitario de Desarrollo -COCODE- esta institución sirve de enlace con la municipalidad y es la encargada de administrar todo lo referente a seguridad, extracción de basura del parque recreativo y mejoras para la convivencia de los vecinos.

Por lo que, para realizar un proyecto dentro de la colonia San José las Rosas sector II zona 6 de Mixco es esencial un acercamiento con los miembros del COCODE y conocer las carencias que tiene para determinar los problemas y encontrar una solución adecuada, para ello es importante dar a conocer a las autoridades municipales y locales de la colonia, que se pretende realizar un proyecto para beneficio de los vecinos y dar un aporte de mejora al municipio de Mixco.

Datos de la institución o comunidad beneficiada

1.5.1 Nombre de la institución/comunidad

Consejo Comunitario de Desarrollo COCODE sector II “San José las Rosas”

1.5.2 Tipo de institución

Semi-autónoma

1.5.3 Ubicación geográfica

11 avenida 11-46 sector II “San José las Rosas” zona 6 de Mixco departamento de Guatemala

1.5.4 Visión

“Este Consejo Comunitario de Desarrollo busca alcanzar el bien común de todos los vecinos de la colonia “San José la Rosas”, comprometiéndose a prestar y administrar los bienes y servicios públicos de la colonia sin fines lucrativos.”¹¹

1.5.5 Misión

Comprometidos alcanzar recursos para poder atender los servicios de la colonia en su ornato así como velar y respetar su fortalecimiento económico social y de seguridad, se enfoca a promover toda clase de actividades económicas sociales, culturales y ambientales de seguridad.¹²

1.5.6 Políticas

Trabajar en bien de la colonia “San José las Rosas”.¹³

1.5.7 Objetivos¹⁴

Objetivo General

Ejecutar proyectos para el desarrollo de la colonia y así mejorar nivel de vida, a cada uno de los vecinos de nuestra colonia fortalecer la infraestructura de los diferentes ámbitos locales brindándoles seguridad, obras sociales, medio ambiente, deportes, salud, educación.

Objetivos Específicos

Proteger a los vecinos por medio de la seguridad.
Procurar por el mantenimiento dentro del parque “San José las Rosas”

1.5.8 Metas¹⁵

Brindar seguridad de los vecinos por medio de seguridad privada

¹¹ Consejo Comunitario de Desarrollo “San José las Rosas” Sector II (COCODE). Pág. 5

¹² IDEM

¹³ IDEM

¹⁴ IDEM

¹⁵ IDEM

Resguardar el área recreativa del parque de la colonia “San José las Rosas”.

1.5.9 Estructura organizacional¹⁶

Consejo Comunitario de Desarrollo sector II “San José las Rosas”

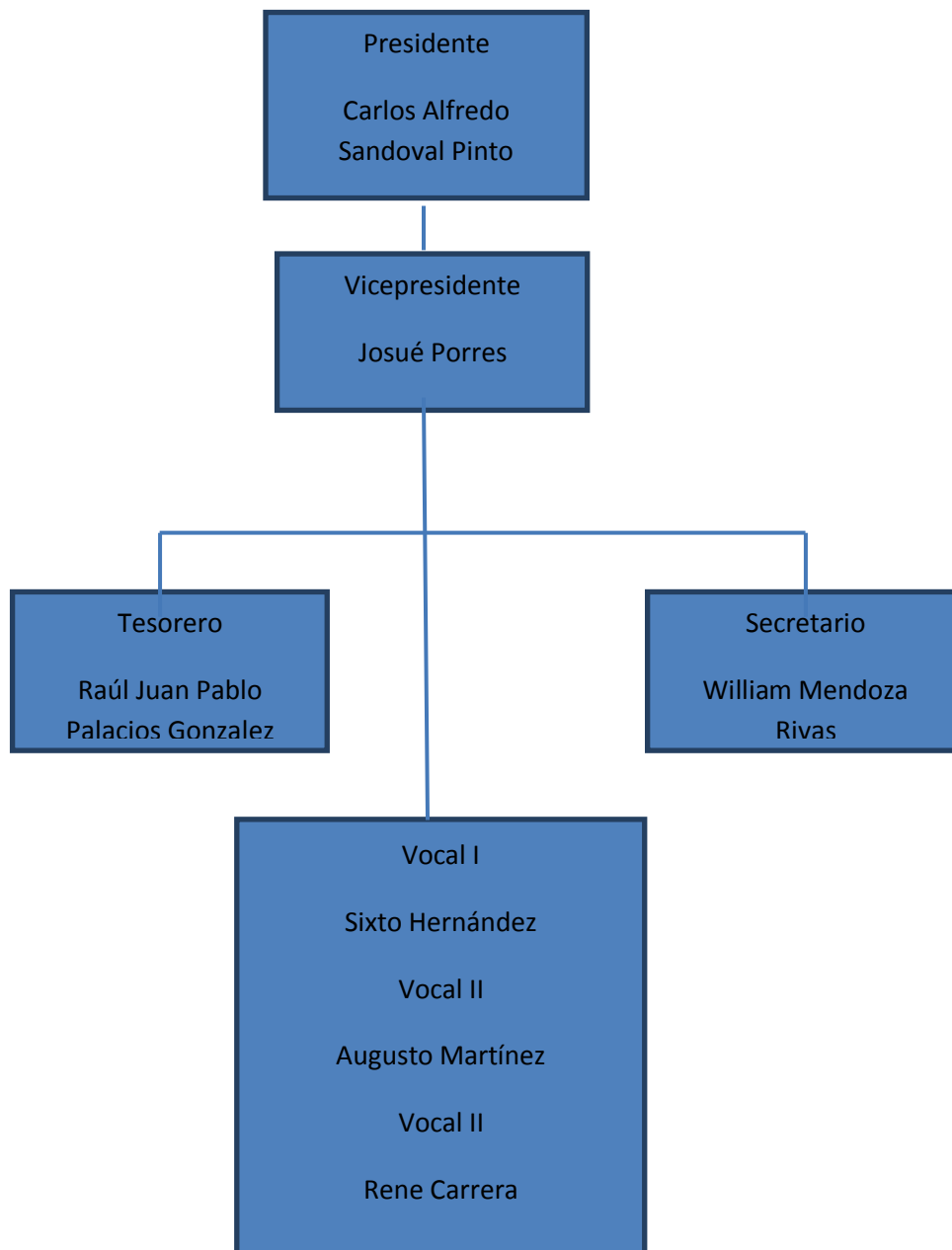

¹⁶ IBID. Pág.10

1.5.10 Recursos¹⁷

Humanos

- a. 1 Secretaria
- b. 1 recepcionista
- c. 14 policías
- d. Personal de mantenimiento

Materiales

- a. 1 computadora
- b. 3 escritorios
- c. 10 cámaras de seguridad en tres garitas
- d. 1 monitor
- e. 2 archivos
- f. Insumos de oficina

Financiero

- a. Aporte municipalidad de Mixco
- b. Cuotas de vecinos

1.6 Listas de carencias de la Colonia “San José las Rosas” sector II

- 1- Falta de depósitos para basura dentro de las áreas verdes del parque recreativo
- 2- Falta de recursos financieros
- 3- Poca existencia de árboles y bancas en el parque recreativo
- 4- Poca colaboración de los vecinos de la colonia para mantener un ambiente agradable en las áreas verdes del parque recreativo
- 5- Escases de agua potable
- 6- Inexistencia de paso peatonal en el área del parque recreativo

¹⁷ IBID. Pag.12

1.7 Cuadro de análisis y priorización de problemas

No.	Problemas	Factores que lo producen	Soluciones
1	Deficiente limpieza de las áreas verdes del parque recreativo	Falta de depósitos para basura dentro de las áreas verdes del parque recreativo	1- Elaborar una Guía para el cuidado de las áreas verdes del parque recreativo 2-Colocar y señalar recipientes para depositar basura
2	Insuficientes recursos financieros	Falta de recursos financieros	1- Reglamentar cuota a los vecinos 2.- Dar seguimiento para obtener los recursos que proporciona la municipalidad de Mixco 3- Optimizar los recursos financieros
3	Deforestación e incomodidad para los vecinos	Poca existencia de árboles y bancas en el área recreativa	1-Reforestar, jardinizar 2-Conlocar bancas en el parque recreativo
4	Desconocimiento de la sostenibilidad ambiental	Poca colaboración de los vecinos de la colonia para mantener un ambiente agradable en las áreas verdes del parque recreativo	1- Concientizar a los vecinos de la importancia del medio ambiente 2- Involucrar a los vecinos en el ornato de la colonia
5	Desabastecimiento de agua	Escases de agua potable	1-Construir pozos 2.-Dar mantenimiento a los pozos existentes 3- Gestionar ingreso de agua al parque 4- Colocar recipientes para colocar agua con las medidas pertinentes
6	Desubicación de la entrada y salida del parque	Inexistencia de paso peatonal en el parque recreativo	1- Construir un encaminamiento apropiado para el área recreativa 2- Colocar mantas vinílicas con información

PRIORIZACIÓN DE PROBLEMAS	Deficiente limpieza de las áreas verdes del parque recreativo	Insuficientes recursos financieros	Deforestación e incomodidad para los vecinos	Desconocimiento de la sostenibilidad ambiental	Desabastecimiento de agua	Desubicación de la entrada y salida del parque
Deficiente limpieza de las áreas verdes del parque recreativo		Deficiente limpieza de las áreas verdes del parque recreativo	Deficiente limpieza de las áreas verdes del parque recreativo	Desconocimiento de la sostenibilidad ambiental	Desabastecimiento de agua	Deficiente limpieza de las áreas verdes del parque recreativo
Insuficientes recursos financieros	Deficiente limpieza de las áreas verdes del parque recreativo		Deforestación e incomodidad para los vecinos	Escasez financiera	Desabastecimiento de agua	Desubicación de la entrada y salida del parque
Deforestación e incomodidad para los vecinos	Deficiente limpieza de las áreas verdes del parque recreativo	Deforestación e incomodidad para los vecinos		Desconocimiento de la sostenibilidad ambiental	Deforestación e incomodidad para los vecinos	Deforestación e incomodidad para los vecinos
Desconocimiento de la sostenibilidad ambiental	Deficiente limpieza de las áreas verdes del parque recreativo	Desconocimiento de la sostenibilidad ambiental	Deforestación e incomodidad para los vecinos		Desconocimiento de la sostenibilidad ambiental	Desubicación de la entrada y salida del parque

Desabastecimiento de agua	Deficiente limpieza de las áreas verdes del parque recreativo	Desabastecimiento de agua	Deforestación e incomodidad para los vecinos	Desabastecimiento de agua		Desubicación de la entrada y salida del parque
Desubicación de la entrada y salida del parque	Deficiente limpieza de las áreas verdes del parque recreativo	Escasez financiera	Desubicación de la entrada y salida del parque	Desconocimiento de la sostenibilidad ambiental	Desubicación de la entrada y salida del parque	

Al hacer la lectura del llenado de las casillas de la matriz se observó lo siguiente:

Tabla de frecuencia

Problemas	Frecuencia
Deficiente limpieza de las áreas verdes del parque recreativo	8
Insuficientes recursos financieros	2
Deforestación e incomodidad para los vecinos	7
Desconocimiento de la sostenibilidad ambiental	6
Desabastecimiento de agua	4
Desubicación de la entrada y salida del parque	6

Priorizado

Problemas	Factores que lo producen	Solución
Deficiente limpieza de las áreas verdes del parque recreativo	Falta de depósitos para basura dentro de las áreas verdes del parque recreativo	1- Elaborar una Guía para el cuidado de las áreas verdes del parque recreativo 2-Colocar y señalar recipientes para depositar basura

1.8 Análisis viabilidad y factibilidad¹⁸

- 1 Elaborar una Guía para el cuidado de las áreas verdes del parque recreativo
- 2 Colocar y señalar recipientes para depositar basura

¹⁸ Instrumento modificado. Manual de Propedéutica Ejercicio Profesional Supervisado (EPS). Guatemala. 2011
Pág. 32-33

No	INDICADORES	Opción 1		Opción 2	
		Si	No	Si	No
	Financiero				
1	¿Hay posibilidad para ejecución del proyecto?	X		X	
2	¿Se cuenta con los recursos necesarios para desarrollar las actividades que se pretenden?	X		X	
3	¿Se tienen los recursos del financiamiento externo?	X		X	
4	¿Se cuenta con fondos necesarios para imprevistos?	X		X	
5	¿El proyecto se ejecutará con fondos propios?		X		X
	Administrativo Legal				
6	¿Se ha ejecutado los trámites para la autorización legal para realizar el proyecto?	X		X	
7	¿Se establecen los lineamientos requeridos para realizar el proyecto?	X		X	
	Técnico				
8	¿Se adecua el espacio para realizar el proyecto?	X		X	
9	¿Está establecida la definición de la cobertura del proyecto?	X		X	
10	¿Se cuentan los insumos necesarios para el proyecto?	X		X	
11	¿Se establece el tiempo disponible para la ejecución del proyecto?	X		X	
12	¿Se han determinado claramente las metas?	X		X	
	Político				
13	¿El proyecto tiene importancia para los vecinos?	X		X	
14	¿Los vecinos serán responsables del proyecto?	X			X
	Cultural				
15	¿El proyecto responde a las expectativas culturales de la colonia?	X		X	
	Social				
16	¿El proyecto garantiza las	X			X

	necesidades de la colonia?				
17	¿El proyecto responde a las necesidades de la colonia?	X		X	
18	¿El proyecto se adecua a los vecinos de la colonia?	X		X	
19	¿Considera contar con el aporte necesario de la colonia?	X		X	
20	¿Están dispuestos los vecinos de la colonia para recibir el proyecto?	X		X	
	Físico Natural				
21	¿El proyecto favorece la conservación del ambiente?	X		X	
22	¿El clima permite el desarrollo del proyecto?	X			X
23	¿El área de terreno es apropiada para la ejecución del proyecto?	X		X	
24	¿El proyecto genera problemas ambientales?		X		X
	Total	22	2	18	6

En el análisis de viabilidad y factibilidad, la solución factible a ejecutar es la opción 1 con 22 puntos, 4 puntos más sobre la opción 2.

1. Elaborar una Guía para el cuidado de las áreas verdes del parque recreativo
2. Colocar y señalizar recipientes para depositar basura

Opción 1: Elaborar una guía que permita el cuidado de las áreas verdes del parque recreativo y su mantenimiento, además del cuidado de todos los recursos e implementos que consientan la comodidad de los vecinos, esto conlleva la obligación de hacer uso del parque en bien propio con el fin de cuidar el medio ambiente con la seguridad que esto puede ayudar a llevar una mejor calidad de vida de los vecinos entendiendo así la importancia del medio ambiente de la colonia, incluidas acciones básicas establecidas en la guía para el seguimiento del proyecto por medio del Consejo Comunitario de Desarrollo.

Sabiendo que es importante que los vecinos de la colonia estén conscientes de la importancia y cuidado de las áreas verdes dentro del parque es necesario por medio manta vinílicas indicar debemos depositar la basura en su lugar y que con estas acciones ellos puedan evitar el deterioro de árboles, áreas verdes y jardines que llevará a tener un medio ambiente sostenible.

Señalizar los recipientes para depositar basura es recomendable puesto que es importante visualizar los lugares, información que servirá de recordatorio a los vecinos y visitantes al desechar la basura y contribuir a su recolección, lo que permitirá mantener los recursos de la naturaleza como el suelo y las áreas verdes del parque recreativo limpias y agradables.

1.9 Problema seleccionado

Deficiente limpieza de las áreas verdes del parque recreativo

1.10 Solución propuesta como viable y factible

Elaborar una guía para el cuidado de las áreas verdes del parque recreativo de la colonia “San José las Rosas” sector II zona 6 de Mixco, Guatemala”

CAPÍTULO II

PERFIL DEL PROYECTO

2.1 Aspectos generales

2.1.1 Nombre del proyecto

“Guía para el cuidado de las áreas verdes del parque recreativo de la colonia “San José las Rosas”, sector II, zona 6 de Mixco, Guatemala”

2.1.2 Problema

Deficiente limpieza de las áreas verdes del parque recreativo “San José las Rosas” Sector II Zona 6 de Mixco, Guatemala

2.1.3 Localización del proyecto

Entre 12 y 13 calle “A” sector II “San José las Rosas” zona 6 de Mixco, Guatemala

2.1.4 Unidad Ejecutora

Facultad de Humanidades, Universidad de San Carlos de Guatemala, vecinos de la colonia “San José las Rosas”, Consejo Comunitario de Desarrollo COCODE de la referida colonia y la municipalidad de Mixco, Guatemala

2.1.5 Tipo de proyecto

Bienes y proceso

2.2 Descripción del proyecto

El proyecto consiste en elaborar una guía que permita conocer las áreas verdes del parque a través de una descripción de cada lugar, también dar instrucciones y recomendaciones básicas y sencillas para hacer uso del parque recreativo, asimismo debe de tener información general sobre medio ambiente, beneficios sobre su cuidado, instrucciones para conducirse dentro del parque todo con imágenes e ilustraciones para tener mayor información y transmitirla a los vecinos y visitantes del parque. Instalar y señalizar recipientes para depositar basura, para colocarlos en las áreas verdes del parque recreativo, en necesario que cada bote se les situé dos barras de hierro atornilladas a su estructura, cada bote se le perforarán agujeros para no acumular líquidos, posteriormente cada bote, ya con su estructura de metal, se debe pegar al suelo y fundirse con cemento y con ello los recipientes quedarán firmes en su ubicación, los botes serán señalizados para su uso con moldes y pintura acrílica.

Se efectuará limpieza en todas las áreas verdes del parque recreativo, la que consiste en barrer con rastrillo y escoba, toda el área, la basura que se acumule será puesta en bolsas y llevadas al lugar destinado para juntarla y de allí pueda ser retirada por la empresa que brinda el servicio de extracción de basura.

2.3 Justificación

La Facultad de Humanidades de la Universidad de San Carlos de Guatemala ha manifestado su preocupación por el deterioro del medio ambiente, por lo cual ha promovido por medio del ejercicio profesional supervisado que realiza el epesista de la facultad, proyectos que permitan contribuir al mantenimiento o mejoramiento del medio ambiente.

Actualmente los espacios de áreas verdes son escasos. La colonia San José las Rosas sector II zona 6 de Mixco Guatemala cuenta con un parque que tiene variedad de áreas verdes, lo cual es un beneficio para los vecinos del lugar porque les brinda una mejor calidad de vida, sin embargo la falta de información sobre la importancia del cuidado de las áreas verdes del parque recreativo ha provocado un estado de insalubridad porque el lugar no tiene recipientes para botar basura y se pudo constatar que hay desechos de basura tirados por todas las áreas verdes del parque recreativo, derivado de ello es sumamente necesario instalar botes para colocar la basura y con ello contribuir a la conservación de las áreas verdes del parque en beneficio de los vecinos y del medio ambiente.

Al hacer la guía se podrá contribuir a mantener las áreas verdes del parque recreativo limpias, además se mejorará y beneficiará a los vecinos y visitantes en su visita al lugar asimismo facilitará a las personas el uso de las áreas verdes del parque recreativo.

Con el cuidado de las áreas verdes del parque recreativo se contribuirá al mantenimiento del medio ambiente y se rescatará la imagen de un parque como tal, permitiendo con ello que la naturaleza misma resurja y se obtenga una mejor calidad de vida para los vecinos y visitantes por los beneficios que representa interactuar con la naturaleza.

2.4 Objetivos del proyecto

2.4.1 General

Contribuir para el cuidado de las áreas verdes del parque recreativo, facilitando a través de la elaboración de una guía para el cuidado de las áreas verdes del parque recreativo y colocación de recipientes para depositar basura, su mantenimiento fomentando en los vecinos y visitantes de las áreas verdes del parque recreativo una conciencia ecológica, cuidado y conservación del lugar.

2.4.2 Específicos

2.4.2.1 Facilitar el mantenimiento de las áreas verdes que existen en el parque recreativo de la colonia “San José las Rosas” sector II zona 6 Mixco Guatemala.

2.4.2.2 Orientar a los vecinos y visitantes para depositar la basura en su lugar, dentro de las áreas verdes del parque recreativo de la colonia “San José las Rosas” sector II zona 6 Mixco Guatemala.

2.4.2.3 Brindar información sobre los beneficios, cuidados y mantenimiento de las áreas verdes del parque recreativo de la colonia “San José las Rosas” sector II zona 6 Mixco Guatemala

2.5 Metas

2.5.1 Limpiar el espacio de 775 metros de diámetro, que componen las áreas verdes del parque recreativo de la colonia “San José las Rosas” sector II zona 6 Mixco Guatemala

2.5.2. Instalar 15 recipientes para basura en el parque recreativo de la colonia “San José las Rosas” sector II zona 6 Mixco Guatemala

2.5.3. Instalar 10 mantas vinílicas para señalar donde depositar la basura y el cuidado de las áreas verdes dentro del parque recreativo de la colonia “San José las Rosas” sector II zona 6 Mixco Guatemala

2.6 Beneficiarios

Directos

Habitantes de la colonia “San José las Rosas” sector II zona 6 Mixco Guatemala

Indirectos

Visitantes de las colonias aledañas a la colonia “San José las Rosas” sector II zona 6 Mixco Guatemala

2.7 Fuentes de financiamiento

1. Municipalidad de Mixco
2. Mayor Servicios S.A.

2.8 Cronograma de actividades de ejecución del proyecto.¹⁹

NO.	Actividades	2016																Responsable
		Semana				Semana				Semana				Semana				
		Abril				Mayo				Junio				Julio				
		1	2	3	4	1	2	3	4	1	2	3	4	1	2	3	4	
1	Búsqueda de un lugar para realizar el ejercicio profesional	■	■															Epesista
2	Recopilación de material bibliográfico y documental			■														Epesista
3	Reunión con el alcalde del municipio de Mixco				■													Epesista
4	Presentación del proyecto a los miembros del COCODE					■												Epesista
5	Gestión para Financiamiento						■											Epesista
6	Socializar con los vecinos y visitantes del parque recreativo el proyecto a realizar							■										Epesista
7	Reunión con representantes de jardines y parque de la municipalidad de Guatemala								■									Delegado de la municipalidad y epesista
8	Limpieza de las áreas verdes del parque recreativo									■	■	■	■	■	■	■	■	Epesista,
9	Instalación de recipientes para botar basura en las áreas verdes del parque recreativo											■	■	■				Epesista y herrero
10	Instalación de mantas informativas															■		Epesista
11	Búsqueda de información sobre el															■		Epesista

¹⁹IBID. Pág. 52

2.9 Recursos

Humanos

Epesista
 Colaboradores
 Personal Operativo
 Herrero

Material

Resma de papel bond
 Tinta negra
 Mantas
 Recipientes para basura
 Rastrillos
 Recogedores de basura
 Hierro
 Cemento
 Arena de río
 Palas para jardín
 Pintura
 Bolsas para basura

Físicos

El parque recreativo de la colonia “San José las Rosas” sector II zona 6 Mixco, Guatemala.

Financieros

Fuentes de financiamiento

-Gestión del estudiante del Ejercicio Profesional Supervisado	15%
-Municipalidad de Mixco, Guatemala	25%
-Aporte de empresa privada	60%
	<hr/> 100%

Presupuesto
Recursos materiales

CANTIDAD	DESCRIPCIÓN	COSTO UNITARIO	TOTAL
1	Estudio de suelos	Q. 1,000.00	Q. 1000.00
2	Resma de papel bond de 80 gramos	Q. 47.00	Q. 97.00
2	Cartuchos de tinta negra	Q. 150.00	Q. 300.00
10	Mantas vinílicas	Q. 25.00	Q. 250.00
8	Recipientes para basura	Q. 85.00	Q. 680.00
7	Recipientes para basura	Q. 70.00	Q. 490.00
5	Rastrillos	Q. 150.00	Q. 750.00
2	Recogedores de basura	Q. 25.00	Q. 50.00
24	Barras de Hierro	Q. 50.00	Q.1,200.00
2	Quintales de cemento	Q. 78.00	Q. 156.00
25	Libras de arena de río	Q. 2.00	Q. 50.00
3	Palas de jardín	Q. 25.00	Q. 75.00
2	Palas de jardín	Q. 20.00	Q. 40.00
25	Cajas de bolsas para basura	Q. 15.00	Q. 375.00
1	Bote de pintura	Q. 255.00	Q. 255.00
	Cinco mil setecientos sesenta y ocho quetzales con 00/100	Total	Q.5,768.00

Recursos humanos

CANTIDAD	DESCRIPCIÓN	COSTO UNITARIO	TOTAL
1	Epesista	Q. 00.00	Q. 00.00
8	Colaboradores	Q. 00.00	Q. 00.00
1	Albañil	Q. 75.00 por día	Q. 225.00
1	Jardinero	Q. 50.00 por día	Q. 250.00
1	Herrero	Q. 100.00 por día	Q. 200.00
	Seiscientos setenta y cinco quetzales	Total	Q. 675.00

Total de gastos materiales y humanos: seis mil cuatrocientos cuarenta y tres quetzales (Q. 6,443.00).

CAPÍTULO III

EJECUCIÓN DEL PROYECTO

“Guía para el cuidado de las áreas verdes del parque recreativo de la colonia “San José las Rosas” sector II zona 6 de Mixco, Guatemala”

3.1 Actividades y resultados

No.	Actividad	Resultados
1	Búsqueda de un lugar para realizar el ejercicio profesional	Se ubica un lugar para realizar el proyecto
2	Recopilación de material bibliográfico y documental	Se obtuvo información sobre el área a trabajar y el sostenimiento de las áreas verdes dentro del parque recreativo de la colonia “San José las Rosas” sector II zona 6 de Mixco Guatemala
3	Reunión con el alcalde del municipio de Mixco	Se conversó con el alcalde y miembros del consejo municipal, a quienes se les dio conocer el proyecto y su beneficio. El alcalde autorizó el proyecto y ofreció apoyo incondicional para su ejecución
4	Presentación del proyecto a los miembros del COCODE	Los representantes del COCODE conocieron la propuesta y acordaron aprobarla. Se fijaron propuestas, recursos y fechas para trabajar
5	Gestión para Financiamiento	La empresa Mayor y Servicios S.A acepta patrocinar el proyecto
6	Socializar con los vecinos y visitantes del parque recreativo el proyecto a realizar	Los vecinos y visitantes de las áreas verdes del parque recreativo conocieron el proyecto a ejecutar
7	Reunión con representantes de jardines y parque de la municipalidad de Guatemala	Los delegados de la municipalidad de Guatemala hacen algunas recomendaciones para el cuidado del lugar y ofrecen al COCODE una donación de arboles
8	Limpieza de las áreas verdes del parque recreativo	Se realizó limpieza de las áreas verdes del parque recreativo de la colonia “San José las Rosas” sector II zona 6 de Mixco Guatemala, misma que se realiza martes, jueves y sábados
9	Instalación de recipientes para basura en las áreas verdes del	Recipientes para depositar basura colocados en las áreas verdes del

	parque recreativo	parque recreativo
10	Instalación de mantas informativas	La basura es depositada en lugar adecuado y se orienta a las personas para el cuidado las áreas verdes del parque recreativo
11	Búsqueda de información sobre el tema seleccionado	Con información recopilada se inicia la elaboración de una guía que permita contribuir al cuidado de las áreas verdes dentro del parque de recreativo, con ello se estructura la guía
12	Clasificar la información obtenida para la elaboración del informe	Información y material fotográfico clasificado para incorporarlo al informe final
13	Elaboración del informe del ejercicio profesional supervisado	Informe escrito del proyecto
14	Elaboración de la guía para el cuidado de las áreas verdes del parque recreativo de la colonia "San José las Rosas" sector II zona 6 de Mixco, Guatemala	Guía el cuidado de las áreas verdes del parque recreativo de la colonia "San José las Rosas" sector II zona 6 de Mixco, Guatemala
15	Reproducción de 10 ejemplares de la guía para el cuidado de las áreas verdes del parque recreativo de la colonia "San José las Rosas" sector II zona 6 de Mixco, Guatemala	Entrega de las guías al COCODE para consulta de los vecinos y visitantes
16	Entrega de proyecto al representante del COCODE de colonia "San José las Rosas" sector II zona 6 de Mixco, Guatemala	Entrega del proyecto concluido a los representantes del COCODE
17	Inauguración del proyecto con la presencia del alcalde municipal, decano de la facultad de Humanidades, estudiantes y vecinos del lugar	El señor decano de la facultad de humanidades inaugura el parque recreativo de la colonia "San José las Rosas" sector II zona 6 de Mixco, Guatemala renovado

3.2 Productos y logros

No.	Productos
1	“Guía para el cuidado de las áreas verdes del parque recreativo de la colonia “San José las Rosas”, sector II, zona 6 de Mixco, Guatemala”

No.	Logros
1	Recipientes para depositar basura, instalados en las áreas verdes del parque recreativo de la colonia “San José las Rosas” sector II zona 6 de Mixco, Guatemala
2	Renovación y señalización de áreas verdes dentro del parque recreativo de la colonia “San José las Rosas” sector II zona 6 de Mixco, Guatemala
3	El COCODE y los vecinos, informados sobre el cuidado, conservación y protección de las áreas verdes en parque recreativo de la colonia “San José las Rosas” sector II zona 6 de Mixco, Guatemala
4	Vecinos comprometidos a realizar acciones para el cuidado de las áreas verdes contribuyendo a la conservación y protección ambiental en parque recreativo de la colonia San José las Rosas” sector II zona 6 de Mixco, Guatemala
5	Que los vecinos y visitantes de las áreas verdes del parque recreativo depositen la basura en su lugar
6	Se crea conciencia del cuidado de las áreas verdes del parque recreativo
7	Conocimiento de los vecinos sobre la importancia de un ambiente sano para una mejor calidad de vida y acciones a implementar para la conservación de áreas verdes del parque recreativo
8	Se crean nuevos hábitos para el uso del parque recreativo
9	Vecinos y visitantes beneficiados con el mejoramiento del parque.

3.3 “Guía para el cuidado de las áreas verdes del parque recreativo de la colonia “San José las Rosas”, sector II, zona 6 de Mixco, Guatemala”

**“Guía para el cuidado de las áreas verdes del parque recreativo
de la colonia “San José las Rosas” sector II zona 6 de Mixco,
Guatemala”**



Compiladora: María del Carmen Cuque Herrarte

Asesor: M.A. Edwing Roberto García García

Guatemala, agosto de 2016

Tabla de contenido		
Introducción		iv
Justificación		5
Objetivo general:		5
Tema I		6
1.1 ¿Qué es pedagogía?		6
1.2 ¿Qué es una guía?		6
1.3 ¿A quién va dirigida la presente guía?		6
Tema II		6
Descripción de las áreas verdes del parque recreativo de la colonia "San José las Rosas" sector II zona 6 de Mixco, Guatemala		6
2.1 Área de juegos para niños		7
Fotografía epesista 2016		7
2.2 Área de jardín		7
2.3 Área para descansar		7
Fotografía epesista 2016		7
2.4 Área para práctica de deportes		8
2.5 Áreas para desplazarse		8
2.6 Área para depositar residuos		8
2.7 Área de riesgo		9
Tema III		9
Cuidados y acciones que deben aplicar los vecinos y visitantes para la conservación y protección de las áreas verdes dentro parque recreativo de la colonia "San José las Rosas" sector II zona 6 de Mixco, Guatemala		9
3.1 Área de juegos		9
3.2 Área de jardín		10
3.3 Área para práctica de deportes		10
3.4 Áreas para desplazarse		10
3.5 Área para depositar residuos		11
3.6 Áreas de riesgo		11
3.7 Áreas de usos múltiples		11
3.8 Celebración de cumpleaños		12

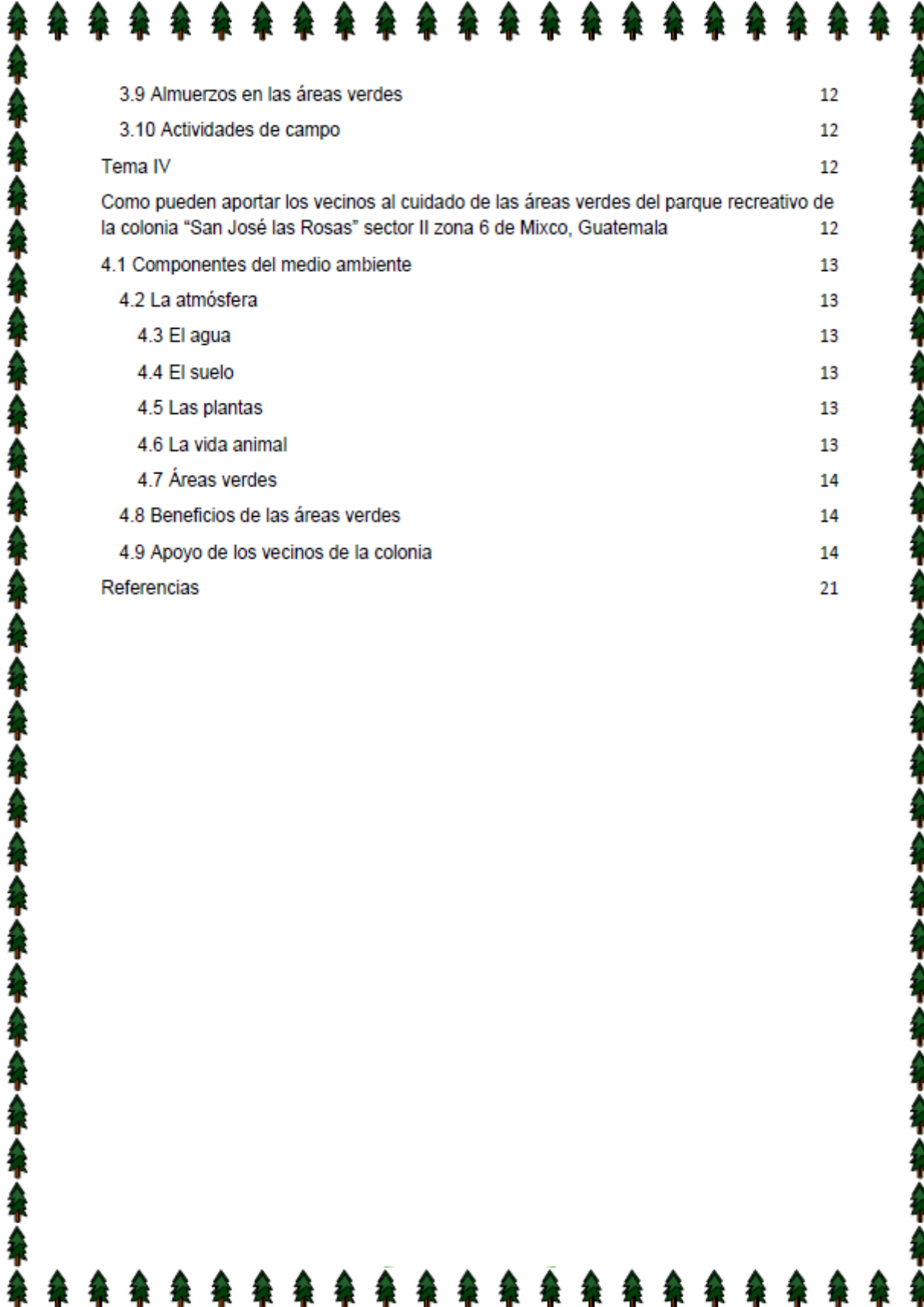

3.9 Almuerzos en las áreas verdes	12
3.10 Actividades de campo	12
Tema IV	12
Como pueden aportar los vecinos al cuidado de las áreas verdes del parque recreativo de la colonia "San José las Rosas" sector II zona 6 de Mixco, Guatemala	12
4.1 Componentes del medio ambiente	13
4.2 La atmósfera	13
4.3 El agua	13
4.4 El suelo	13
4.5 Las plantas	13
4.6 La vida animal	13
4.7 Áreas verdes	14
4.8 Beneficios de las áreas verdes	14
4.9 Apoyo de los vecinos de la colonia	14
Referencias	21

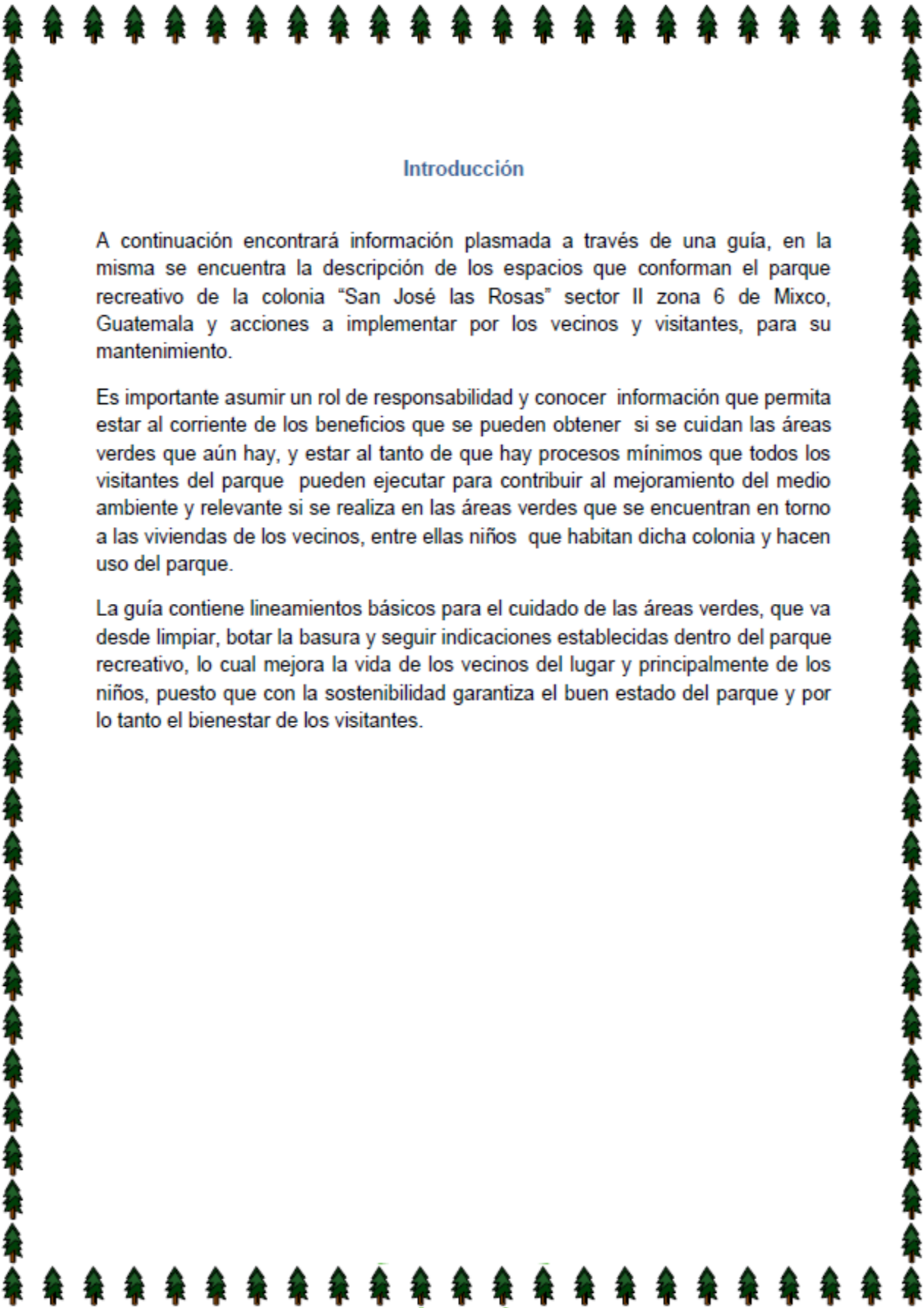

Introducción

A continuación encontrará información plasmada a través de una guía, en la misma se encuentra la descripción de los espacios que conforman el parque recreativo de la colonia "San José las Rosas" sector II zona 6 de Mixco, Guatemala y acciones a implementar por los vecinos y visitantes, para su mantenimiento.

Es importante asumir un rol de responsabilidad y conocer información que permita estar al corriente de los beneficios que se pueden obtener si se cuidan las áreas verdes que aún hay, y estar al tanto de que hay procesos mínimos que todos los visitantes del parque pueden ejecutar para contribuir al mejoramiento del medio ambiente y relevante si se realiza en las áreas verdes que se encuentran en torno a las viviendas de los vecinos, entre ellas niños que habitan dicha colonia y hacen uso del parque.

La guía contiene lineamientos básicos para el cuidado de las áreas verdes, que va desde limpiar, botar la basura y seguir indicaciones establecidas dentro del parque recreativo, lo cual mejora la vida de los vecinos del lugar y principalmente de los niños, puesto que con la sostenibilidad garantiza el buen estado del parque y por lo tanto el bienestar de los visitantes.

Justificación

La guía brindará a todos los visitantes del parque recreativo de la colonia "San José las Rosas" sector II zona 6 de Mixco, Guatemala, información básica para conducirse dentro de las áreas verdes del lugar, teniendo conciencia de los beneficios que se obtienen de la conservación del medio ambiente por lo que, los visitantes del parque deben contribuir en su cuidado y mantenimiento para poder disfrutar de un lugar adecuado que esté en las mejores condiciones para su uso.

Objetivo general:

Presentar una guía sobre el cuidado, conservación y protección de las áreas verdes existentes en el parque recreativo para que la comunidad conformada por: los miembros del COCODE, padres de familia, jóvenes y niños, y con ello contribuir al cuidado del medio ambiente, por medio de la limpieza y mantenimiento de los recursos naturales que tienen el parque recreativo de la colonia "San José las Rosas" sector II zona 6 de Mixco, Guatemala.

Tema I

1.1 ¿Qué es pedagogía?

La pedagogía es la ciencia que tiene como objeto de estudio a la formación y estudia a la educación como fenómeno socio-cultural y específicamente humano, está relacionada con el arte de enseñar. ¹

1.2 ¿Qué es una guía?

Es un instrumento diseñado para que la persona pueda organizar y planificar su propia evolución e integrarla con otras actividades que posiblemente desarrolla en el plano laboral o personal. ²

La formación virtual requiere de un alto grado de planificación y organizativo personal y esta guía pretende facilitar este trabajo para los visitantes del parque de la colonia "San José las Rosas" sector II zona 6 de Mixco, Guatemala.

1.3 ¿A quién va dirigida la presente guía?

A los vecinos y visitantes de la colonia "San José las Rosas" sector II zona 6 de Mixco, Guatemala y miembros del COCODE, por medio de la cual encontrarán la descripción de las áreas que componen el parque recreativo, información y acciones a seguir para el cuidado de las áreas verdes.

Tema II

Descripción de las áreas verdes del parque recreativo de la colonia "San José las Rosas" sector II zona 6 de Mixco, Guatemala

El parque se compone de varios espacios en donde se pueden apreciar árboles de distinta especie, grama, flores y follajes distintos, y también se pueden encontrar las áreas siguientes:

¹ <http://es.slideshare.net/Dilma2/qu-es-pedagogia>. [En línea] [Citado el: 9 de julio de 2016.]

² IDEM



Fotografía epesista 2016

2.1 Área de juegos para niños: Es un espacio especial para la recreación de niños, se pueden encontrar resbaladeros, pasamanos, sillas locas, sube y baja, los cuales deben utilizarse por los niños con responsabilidad y con la supervisión de los adultos.

2.2 Área de jardín: este espacio se encuentra en un área que rodea una ceiba y se pueden encontrar distintas especies de flores como: rosas, follajes y otras. El jardín está circulado para su protección.



Fotografía epesista 2016

2.3 Área para descansar: dentro del parque se puede descansar en el suelo, que está cubierto por maleza, hojas que caen de los árboles y piedras. También se encuentran unos troncos secos de árboles, que las personas utilizan como bancas.



Fotografía epesista 2016

2.4 Área para práctica de deportes: esta es un área plana que los visitantes del parque utilizan y adecuan como campo, aunado a ello existe otra área plana que es utilizado por los estudiantes de varios centros educativos para realizar su clase de educación física.



Fotografía epesista 2016

2.5 Áreas para desplazarse: están compuestas por áreas planas y en relieve que son utilizadas por las personas para desplazarse por caminitos que se han hecho por la costumbre de pasar constantemente por ese lugar.



Fotografía epesista 2016

2.6 Área para depositar residuos: es un área pequeña y cuenta con un tonel que sirve de como depósito general de basura y luego es extraída del parque. Actualmente se encuentran distribuidos en el parque 15 basureros, mismos que se colocaron debidamente rotulados para depositar allí los residuos.

Fotografía epesista 2016





Fotografía epesista 2016

2.7 Área de riesgo: está ubicada al centro del parque y prevalece el riesgo de la caída de dos árboles lo que de suceder podría causar daños materiales y humanos. Hoy en día fue protegido con material de reutilización y ornamentado para beneficio de los niños quienes son los que más buscan ese lugar para jugar.

Tema III

Cuidados y acciones que deben aplicar los vecinos y visitantes para la conservación y protección de las áreas verdes dentro parque recreativo de la colonia "San José las Rosas" sector II zona 6 de Mixco, Guatemala

Acciones que los vecinos y visitantes del lugar deben observar en contribución para el cuidado de las áreas verdes del lugar poniendo especial observancia en los niños, quienes son los más vulnerables.

3.1 Área de juegos:



Los niños pueden utilizar los juegos que se encuentran en el parque recreativo y conviene ser acompañados por un adulto, quienes deben velar porque no boten al suelo las envolturas de las golosinas que consumen y de suceder una situación contraria indicarle a los niños que se debe depositar la basura, en los recipientes.

http://cdn.socialab.com/uploads/idea/1c78od_9707979-animacion-dibujo-animado-de-ilustracion-de-ninos-jugando-juntos-en-el-parque.jpg

3.2 Área de jardín

Los vecinos y visitantes del parque:



- No deben cortar las flores
- No deben tirar basura dentro de jardín
- No deben ingresar al área de jardín
- No deben rociar ningún químico al jardín
- No jugar con balones cerca del área de jardín

<http://us.123rf.com/450wm/verzh/verzh1209/verzh120900024/15446905-la-ilustracion-muestra-como-un-chico-y-una-chilca-que-trabaja-en-el-jardin-ellos-regan-hortalizas-y-.jpg>

- Si pueden admirar las flores
- Si pueden organizarse para regarlas flores
- Si pueden pasear alrededor del jardín
- Si pueden tomar fotos del jardín

3.3 Área para práctica de deportes

Los vecinos y visitantes al utilizar las áreas para hacer deportes deben:

- Velar porque los niños utilicen adecuadamente el área, para evitar accidentes
- Dejar limpio el lugar
- No golpear con pelotas los árboles
- No dejar tiradas las bolsas de agua pura que han consumido
- No dejar piedras u objetos que haya servido para señalizar marcos o para sentarse, esto podría causar accidentes

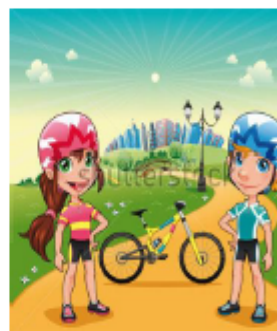

<https://www.google.com.gt/imgres?imgurl=http%3A%2F%2Fpng.clipart.me%2Fgraphics%2Fpreviews%2F100%2Fpar-k-with-young-bikers-funny-cartoon-and-vector>

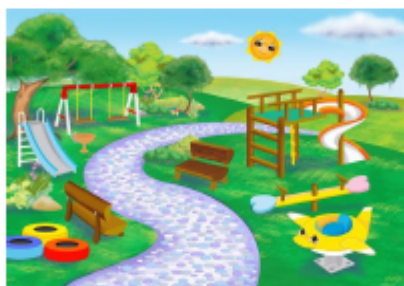

3.4 Áreas para desplazarse

Los vecinos y visitantes deben utilizar los encaminamientos que se encuentran dentro del parque para evitar resbalones, caídas y con ello proteger su integridad física y las áreas verdes que se encuentran dentro del trayecto de parque.

<http://www.imagui.com/a/parques-animadas-cLLrdRGnx>

3.5 Área para depositar residuos

Dentro de parque se tienen instalados 15 recipientes plásticos y cinco recipientes hechos de material reutilizado, distribuidos estratégicamente para que los visitantes del parque, principalmente niños, puedan depositar la basura, mismos que serán vaciados y estos residuos serán depositados en el lugar específico donde los recolectores de basura se harán cargo. Con estas acciones se evitara la crear ambientes de contaminación e insalubridad y se garantizará la salud de los visitantes del parque recreativo.



www.fgtrick.com - 9718726

3.6 Áreas de riesgo



En esta área es de tener mucho cuidado y desplazarse con precaución procurando no dañar las plantas y arbolitos que allí se encuentran, además no quitar los tubos de concreto y las llantas que fueron preparadas especialmente y que se encuentran colocados estratégicamente para prevenir un desastres como la caída de dos árboles y el desplazamientos de tierra que puedan ocasionar algún daño. Los padres de familia deben supervisar a los niños para evitar accidentes e indicarles que la zona es peligrosa.

<https://www.google.com/imgres?imgurl=http://33A%2F%2Freportero.gov.mx/g%2Fwp-content%2Fuploads%2F2015%2F11%2Fdenuncia->

3.7 Áreas de usos múltiples

Los miembros del COCODE al autorizar actividades dentro del parque recreativo deben dar las recomendaciones pertinentes a los usuarios.

Los vecinos que adecuan áreas del parque para realizar actividades previamente autorizadas por el COCODE deben observar lo siguientes:



<https://encrypted-tbn3.gstatic.com/images?q=tbn:ANd9GcOO9dWVYLQy7wWtj503pM8tH18vA70L9SUHUh-vGpWUjQ>



https://encrypted-tbn1.gstatic.com/images?q=tbn:ANd9GcTFCQ8yVSDwSMAuE7eBayo-HBAvBfmiX2W00ypuE0C_r09Q

3.8 Celebración de cumpleaños

- Al terminar la celebración recoger la basura
- Quitar lazos de los arboles
- Dejar limpio el lugar
- Llevarse la basura a su casa, para posteriormente sea extraída de la colonia

3.9 Almuerzos en las áreas verdes

- A concluir recoger la basura
- Depositar la basura en el lugar adecuado
- No dejar residuos de comida para que los animalitos callejeros los consuman

3.10 Actividades de campo

- Velar por cuidar cada uno de los lugares que se utilizan
- Supervisar a los niños
- No tirar basura
- No golpear ni cortar las plantas de lugar
- No lastimar los arboles

Tema IV

Como pueden aportar los vecinos al cuidado de las áreas verdes del parque recreativo de la colonia “San José las Rosas” sector II zona 6 de Mixco, Guatemala

Todos los vecinos y visitantes del parque pueden contribuir al cuidado y mantenimiento de las áreas verdes.



https://encrypted-tbn0.gstatic.com/images?q=tbn:ANd9GcS-ku4w8lobN2jwTWSM8q1Y1STqNvLHDSuNefmAZ5AmzoYHEFD8_FwznooK1os componentes del medio ambiente

4.1 Componentes del medio ambiente

4.2 La atmósfera: protege la tierra del exceso de radiación ultravioleta y permite la existencia de vida es una mezcla gaseosa de nitrógeno, oxígeno, hidrógeno, dióxido de carbono, vapor de agua, otros elementos y compuestos, y partículas de polvo.³

Calentada por el Sol y la energía radiante de la tierra, la atmósfera circula en torno al planeta y modifica las diferencias térmicas.⁴

4.3 El agua: lo que se refiere al agua, un 97% se encuentra en los océanos, un 2% es hielo y el 1% restante es el agua dulce de los ríos, los lagos, las aguas subterráneas y la humedad atmosférica y del suelo.⁵

4.4 El suelo: es el delgado manto de materia que sustenta la vida terrestre. Es producto de la interacción del clima y del sustrato rocoso o roca madre, como las morrenas glaciares y las rocas sedimentarias, y de la vegetación. De todos ellos dependen los organismos vivos, incluyendo los seres humanos.⁶

4.5 Las plantas: se sirven del agua, del dióxido de carbono y de la luz solar para convertir materias primas en carbohidratos por medio de la fotosíntesis.⁷

4.6 La vida animal: depende de las plantas en una secuencia de vínculos interconectados conocida como red trófica.⁸

³ <http://www.monografias.com/trabajos89/cuidado-al-medio-ambiente/cuidado-al-medio-ambiente.shtml#ixzz34FNXsQNp>. [En línea] [Citado el: 9 de julio de 2016.]

⁴ IDEM

⁵ IDEM

⁶ IDEM

⁷ IDEM

⁸ IDEM

4.7 Áreas verdes:⁹ las áreas son superficies que se desarrolla dentro de ciertos límites. Verde, por su parte, es el color que se forma a partir de la combinación de azul con amarillo y que se asocia a la tonalidad que suelen exhibir las hojas de las plantas. Un área verde, por lo tanto, es un terreno que se caracteriza por la presencia de vegetación. Un bosque, una selva, un parque y un jardín son áreas verdes que pueden tener características muy distintas entre sí.

Hay áreas verdes que se desarrollan por acción natural. Otras, en cambio, son creadas por el hombre que impulsa el cultivo de las plantas con algún fin. Cabe destacar que el ser humano también incide en el desarrollo o el decrecimiento de las áreas verdes que surgieron por la naturaleza.

En los entornos urbanos, las áreas verdes son imprescindibles para contrarrestar el efecto de la contaminación. Las grandes ciudades cuentan con industrias desarrolladas y un elevado tráfico vehicular: los árboles y las plantas de las áreas verdes captan parte del dióxido de carbono que emiten y lo transforman en oxígeno. Por eso deben reservarse terrenos como parques, plazas y jardines y evitar que se construyan edificios en toda la superficie ya que, de lo contrario, el equilibrio ecológico resulta muy lejano.

4.8 Beneficios de las áreas verdes

- Contribuye al mejoramiento de vida
- Fomentan la creatividad
- Mejora las capacidades mentales y afectivas
- Mejora la longevidad de sus habitantes

4.9 Apoyo de los vecinos de la colonia

- Cuidar todas las áreas verdes del parque recreativo
- Velar porque los visitantes ajenos a la colonia no hagan destrozos o mal uso de las instalaciones
- Supervisar a sus hijos en el comportamiento dentro del parque recreativo
- Organizarse para dar mantenimiento al parque recreativo en forma periódica
- Dar acompañamiento al COCODE en las actividades que realice para mejoramiento y mantenimiento de las áreas verdes del parque recreativo.

⁹ Definición de áreas verdes - Qué es, Significado y Concepto <http://definicion.de/areas-verdes/#ixzz4DrcnhN7>. [En línea] [Citado el: 9 de julio de 2016.]

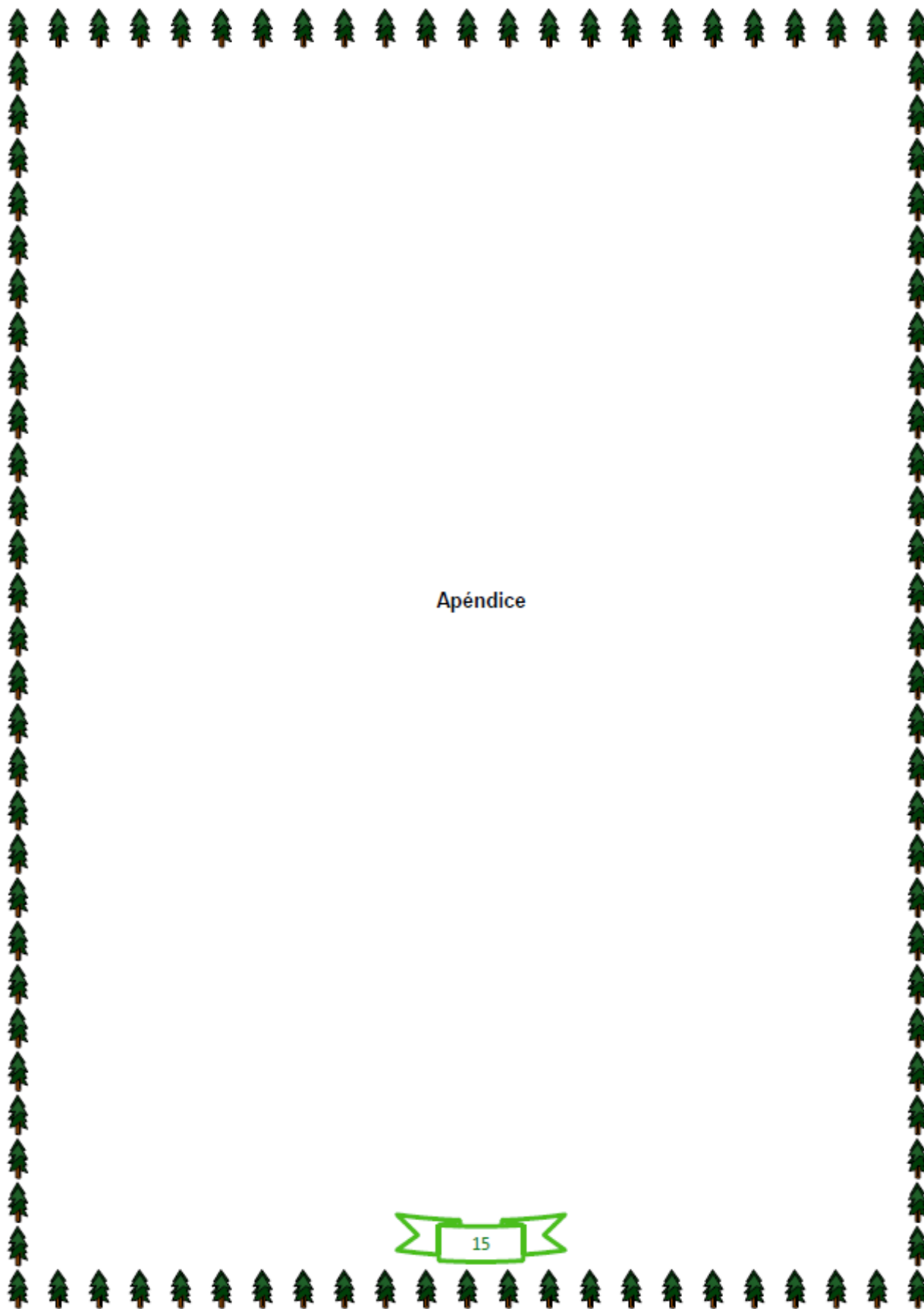

Apéndice

Actividad para el vecino de la colonia de la colonia "San José las Rosas"
sector II zona 6 de Mixco, Guatemala

Por favor conteste las siguientes preguntas:

1. ¿Cuáles cree que son las principales causas del descuido de las áreas verdes del parque recreativo de colonia de la colonia "San José las Rosas" sector II zona 6 de Mixco, Guatemala?
2. Esta usted informado de las actividades que realiza el COCODE para el mejoramiento del parque recreativo de colonia de la colonia "San José las Rosas" sector II zona 6 de Mixco, Guatemala?
3. ¿Qué puedo hacer yo para mejorar las áreas verdes del parque recreativo de colonia de la colonia "San José las Rosas" sector II zona 6 de Mixco, Guatemala?

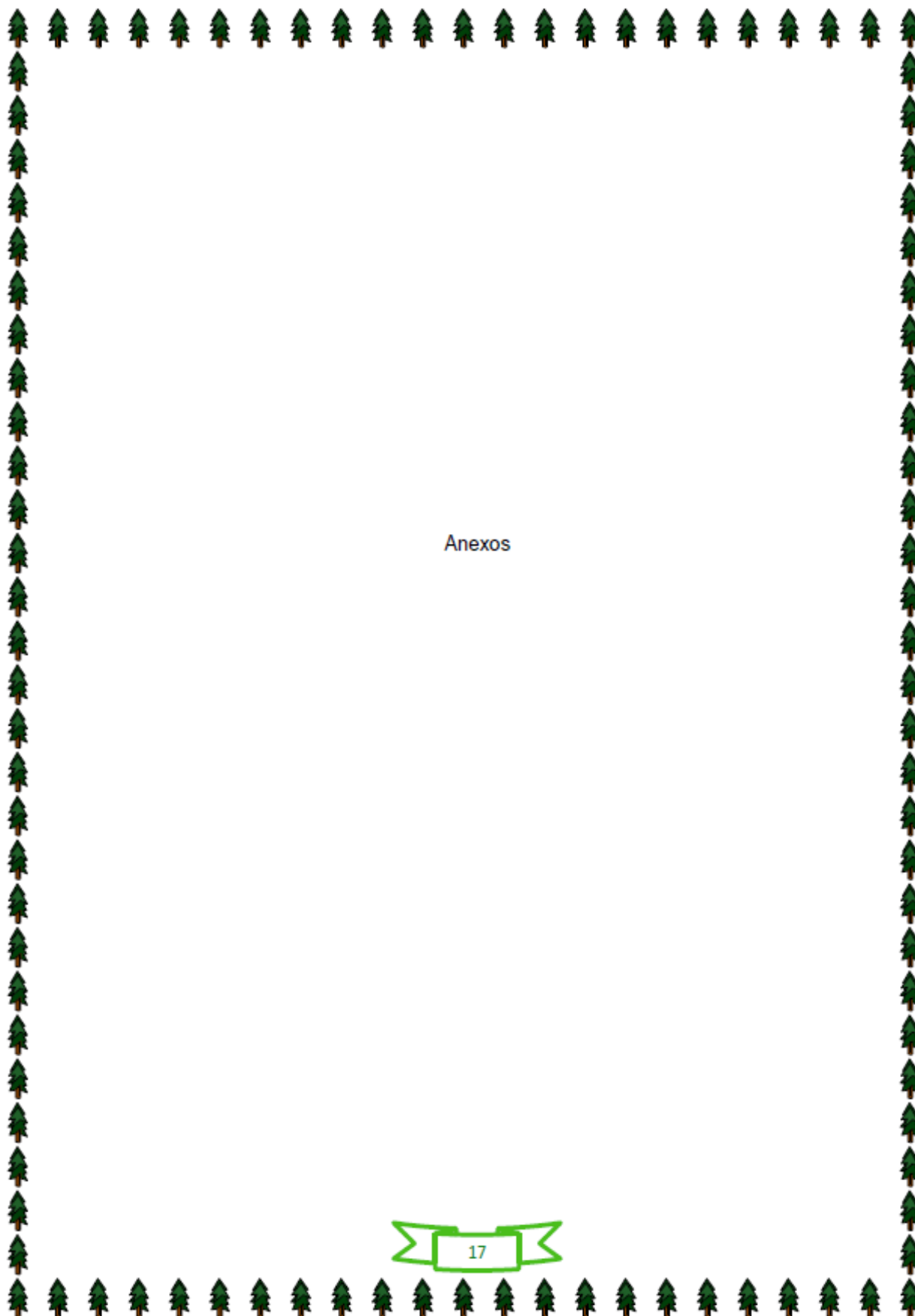

Anexos

Limpieza de las áreas verdes del parque recreativo "San José las Rosas" zona 6 de Mixco, Guatemala



Fotografía epesista 2016



Fotografía epesista 2016

Recolección de Basura de las áreas verdes del parque recreativo "San José las Rosas" zona 6 de Mixco, Guatemala



Fotografía epesista 2016



Fotografía epesista 2016



Fotografía epesista 2016

Mantenimiento de las áreas verdes del parque recreativo "San José las Rosas"
zona 6 de Mixco, Guatemala



Fotografía epesista 2016



Fotografía epesista 2016



Fotografía epesista 2016



Fotografía epesista 2016



Referencias

1. <http://es.slideshare.net/Dilma2/qu-es-pedagogia>. [En línea] [Citado el: 9 de julio de 2016.]
2. <http://www.monografias.com/trabajos89/cuidado-al-medio-ambiente/cuidado-al-medio-ambiente.shtml#ixzz34FNXsQNp>. [En línea] [Citado el: 9 de julio de 2016.]
3. Definición de áreas verdes - Qué es, Significado y Concepto <http://definicion.de/areas-verdes/#ixzz4DrcnhiN7>. [En línea] [Citado el: 9 de julio de 2016.]

Recipientes para botar basura instalados en las áreas verdes del parque recreativo de la colonia "San José las Rosas" sector II zona 6 de Mixco, Guatemala









Renovación y señalización de las áreas verdes del parque recreativo de la colonia "San José las Rosas" sector II zona 6 de Mixco, Guatemala







CAPÍTULO IV

EVALUACIÓN DEL PROYECTO

4.1 Evaluación del diagnóstico

La etapa del diagnóstico se realizó para conocer toda la información potencial de la institución patrocinadora y patrocinante, a través de la recopilación de datos generales, se determinó su ubicación y las condiciones de administración que aplican las autoridades. Se puede decir que una de las cosas más importantes que se observa es su estructura organizacional y la forma de funcionar de ambas instituciones, además de sus objetivos y metas. En esta etapa se utilizó herramientas que consintió en obtener la información que sirvió de referencia para determinar las carencias de las dos instituciones, esto permitió pasar al próximo paso y se inició a trabajar con la lista de carencias del COCODE mismas que delimitaron los problemas a resolver a modo de proyecto, lo cual se realizó por medio de un cuadro de análisis de problemas que incluyó los factores que provocan el problema y sus posibles soluciones, posteriormente se priorizó y determinó el problema a resolver, concluida esta fase fue evaluada por medio de una lista de cotejo (véase apéndice) para hacer énfasis en el logro de los objetivos mencionados en el plan, se constituyó que se realizaron las actividades en el tiempo establecido en el cronograma, obteniéndose el diagnóstico de ambas instituciones, la fase inicial del proyecto.

4.2 Evaluación del perfil

Esta fase se generó del diagnóstico, se conoció el nombre de proyecto luego de la priorización de problemas, que especificó la solución a implementar para el mejoramiento de las áreas verdes del parque recreativo, indica el tipo de proyecto que es, determina las unidades ejecutoras, en este caso, la Universidad de San Carlos de Guatemala y el COCODE del sector II de la colonia San José las Rosas. Es importante indicar que es la fase que describe todo el proceso a ejecutar, incluye la justificación, misma que es trascendental para presentar el proyecto y el por qué se debe hacer o incrementar acciones que permita que los objetivos y metas se alcancen conjuntamente con el objetivo general, para ello, se encuentra plasmada toda actividad a ejecutar, recurso material, económico y humano que se manejará para asistir el proyecto.

El perfil fue evaluado por el alcalde municipal de Mixco, Guatemala en una reunión de trabajo y por medio de una lista de cotejo (véase apéndice) para verificar los objetivos, actividades, metas y recursos que garanticen el éxito del proyecto. Se denominó el proyecto “Colocación y señalización de recipientes para botar basura en las áreas verdes del parque recreativo de la colonia “San José las Rosas” sector II zona 6 de Mixco, Guatemala, se planificó y contempló todo lo que se utilizó para la realización del proyecto.

4.3 Evaluación de la ejecución

La etapa más importante porque es el momento en el que se realizan las actividades planificadas con el fin de mantener los resultados propuestos. La evaluación de esta etapa se verificó con el cumplimiento de las diferentes actividades establecidas en el cronograma (véase apéndice), teniendo como evidencia fotografías del antes, durante y después del proceso, recalcando que existió viabilidad y factibilidad en su ejecución. Se logró el 100% de la apreciación de resultados consistente en la “Colocación y señalización de recipientes para depositar basura en las áreas verdes del parque recreativo de la colonia “San José las Rosas” sector II zona 6 de Mixco, Guatemala”. Esta etapa fue evaluada por los miembros del COCODE y vecinos de la colonia “San José las Rosas” sector II zona 6 de Mixco, Guatemala, a través de una lista de cotejo (véase apéndice) y una supervisión en el lugar, verificándose el desarrollo ordenado y cronológico de las actividades previstas en el diseño del proyecto y objetivos propuestos en la fase de ejecución.

4.4 Evaluación final

Finalizada la etapa de la ejecución del proyecto, se procedió a la evaluación final por medio de una lista de cotejo (véase apéndice), para verificar que el proyecto se realizó con éxito, se verificó la elaboración de Guía para el cuidado de las áreas verdes del parque recreativo de la colonia “San José las Rosas”, sector II, zona 6 de Mixco, Guatemala y la colocación y señalización de quince basureros y señalización de las áreas verdes del parque recreativo fue posible y se puede ver, lo cual brinda un mejoramiento de las áreas verdes del parque recreativo, en cuanto a su mantenimiento y a la facilidad que representa la recolección de basura, que antes se encontraba tirada por doquier. Aplicada la lista de cotejo se pudo determinar que el alcance de los objetivos y las actividades propuestas fue satisfactorio y contribuyó al mejoramiento de vida de los vecinos de la colonia y se aportó para que la limpieza de las áreas verdes del parque recreativo sea posible de una forma más sencilla y accesible. La evaluación fue realizada por el presidente del COCODE.

Conclusiones

De acuerdo a los objetivos planteados en el presente trabajo se concluyó en el mejoramiento de las áreas verdes del parque recreativo por medio de las siguientes conclusiones:

1. Se contribuyó al cuidado de las áreas verdes del parque recreativo de la colonia "San José las Rosas" sector II zona 6 Mixco Guatemala.
2. Se facilitó el mantenimiento y limpieza de todas las áreas verdes del parque recreativo de la colonia "San José las Rosas" sector II zona 6 Mixco Guatemala.
3. Con la instalación de 15 recipientes para recolectar la basura dentro de las áreas verdes del parque recreativo de la colonia "San José las Rosas" sector II zona 6 Mixco Guatemala se aportó para que los vecinos y visitantes contribuyan al cuidado de las áreas verdes del parque recreativo.
4. Se orientó a los vecinos y visitantes, por medio de señalización de las áreas verdes del parque recreativo, el lugar para depositar la basura y los cuidados que deben tener cuando hagan uso de las áreas verdes del parque recreativo.

Recomendaciones

Es importante que para el sostenimiento del proyecto realizado dentro de las áreas verdes del parque recreativo de la colonia "San José las Rosas" sector II zona 6 Mixco Guatemala se tomen en cuenta las recomendaciones siguientes:

1. El COCODE la colonia "San José las Rosas" sector II zona 6 Mixco Guatemala de seguimiento al cuidado de las áreas verdes del parque recreativo de la colonia "San José las Rosas" sector II zona 6 Mixco Guatemala.
2. El COCODE la colonia "San José las Rosas" sector II zona 6 Mixco Guatemala supervise a los trabajadores operativos para que realicen la limpieza de las áreas verdes del parque recreativo de la colonia "San José las Rosas" sector II zona 6 Mixco Guatemala.
3. El COCODE la colonia "San José las Rosas" sector II zona 6 Mixco Guatemala vigile y de mantenimiento a los recipientes de basura que se instalaron para su conservación y duración.
4. El COCODE la colonia "San José las Rosas" sector II zona 6 Mixco Guatemala vele porque la señalización que se colocó en las áreas verdes del parque recreativo de la colonia "San José las Rosas" sector II zona 6 de Mixco, Guatemala permanezcan ubicados.

Referencias

- 1- Comité Comunitario de Desarrollo (COCODE) “San Jose las Rosas” sector II zona 6 de Mixco, Guatemala, Documento impreso, año 2009.
- 2- Municipalidad de Mixco, Departamento O & M, Enero 2010.
- 3- Universidad San Carlos de Guatemala, Facultad de Humanidades. Propedéutica para el Ejercicio Profesional Supervisado –EPS-. 2011.

APÉNDICES

UNIVERSIDAD DE SAN CARLOS DE GUATEMALA
FACULTAD DE HUMANIDADES
LICENCIATURA EN PEDAGOGÍA Y ADMINISTRACIÓN EDUCATIVA
EJERCICIO PROFESIONAL SUPERVISADO –EPS

Evaluación de la fase de diagnóstico

LISTA DE COTEJO

INDICACIONES: A continuación se presentan aspectos que permiten evaluar la fase del diagnóstico realizado en las áreas verdes del parque recreativo de la colonia “San José las Rosas” sector II zona 6 de Mixco, Guatemala. Por favor responder con un sí o un no, según se evidencie

No.	Criterios	Si	No
1	¿Se planifico el diagnóstico?	X	
2	¿La institución colaboró con la información requerida?	X	
3	¿La búsqueda de información fue accesible?	X	
4	¿Se utilizo adecuadamente las técnicas para recopilar información?	X	
5	¿Se realizo un estudio de carencias en la institución?	X	
6	¿Se priorizo el problema con facilidad?	X	
7	¿Las propuestas de solución fueron aceptables?	X	
8	¿La solución propuesta fue viable?	X	
9	¿La propuesta fue factible?	X	
10	¿Se completo toda la información requerida para el diagnóstico?	X	

UNIVERSIDAD DE SAN CARLOS DE GUATEMALA
FACULTAD DE HUMANIDADES
LICENCIATURA EN PEDAGOGÍA Y ADMINISTRACIÓN EDUCATIVA
EJERCICIO PROFESIONAL SUPERVISADO –EPS

Evaluación del perfil del proyecto

LISTA DE COTEJO

INDICACIONES: A continuación se presentan aspectos que permiten evaluar la fase del perfil realizado en el parque recreativo de la colonia “San José las Rosas” sector II zona 6 de Mixco, Guatemala. Por favor responder con un sí o un no, según se evidencie

No.	Criterios	Si	No
1	¿Se describe el proyecto a ejecutar?	X	
2	¿Están relacionados los objetivos con las metas del proyecto?	X	
3	¿Las metas son cuantificables?	X	
4	¿Aparece el cronograma de las actividades y tiempo para la ejecución del proyecto?	X	
5	¿Se justifica el proyecto a realizar?	X	
6	¿Se establece el presupuesto para el proyecto?	X	
8	¿Se establecen los recursos necesarios?	X	
9	¿Todos los elementos del perfil guardan relación y congruencia con el objetivo general?	X	

UNIVERSIDAD DE SAN CARLOS DE GUATEMALA
FACULTAD DE HUMANIDADES
LICENCIATURA EN PEDAGOGÍA Y ADMINISTRACIÓN EDUCATIVA
EJERCICIO PROFESIONAL SUPERVISADO –EPS

Evaluación de la fase de ejecución.

LISTA DE COTEJO

INDICACIONES: A continuación se presentan aspectos que permiten evaluar la fase de ejecución realizada en el parque recreativo de la colonia “San José las Rosas” sector II zona 6 de Mixco, Guatemala. Por favor responder con un sí o un no, según se evidencie

No.	Criterios	Si	No
1	¿La ejecución del proyecto fue aceptable?	X	
2	¿Hubo colaboración de vecinos para la ejecución?	X	
3	¿Se conto con el material preciso para elaborar el proyecto?	X	
4	¿Se realizo las actividades programadas en la ejecución?	X	
5	¿El tiempo para la ejecución del proyecto fue el planificado?	X	
6	¿Se llevo a cabo las metas de la ejecución?	X	
7	¿Las actividades programadas en la ejecución son necesarias?	X	
8	¿Hubo producto en la ejecución del proyecto?	X	
9	¿El producto del proyecto tuvo aceptación de las autoridades involucradas?	X	
10	¿La ejecución del proyecto tuvo relación con las necesidades de la colonia?	X	

UNIVERSIDAD DE SAN CARLOS DE GUATEMALA
FACULTAD DE HUMANIDADES
LICENCIATURA EN PEDAGOGÍA Y ADMINISTRACIÓN EDUCATIVA
EJERCICIO PROFESIONAL SUPERVISADO –EPS

Evaluación de la fase de evaluación.

LISTA DE COTEJO

INDICACIONES: A continuación se presentan aspectos que permiten evaluar la fase de evaluación realizada en el parque recreativo de la colonia “San José las Rosas” sector II zona 6 de Mixco, Guatemala. Por favor responder con un sí o un no, según se evidencie

No.	Criterios	Si	No
1	¿Se cumplió con los objetivos del proyecto?	X	
2	¿Se utilizó herramientas para la evaluación de las actividades?	X	
3	¿Se logró realizar correctamente el proyecto en las áreas verdes del parque recreativo?	X	
4	¿Se hizo presente las autoridades para ver la culminación del proyecto?	X	
5	¿Se logró instalar recipientes para basura en las áreas verdes del parque?	X	
6	¿Se cumplió con las metas propuestas al entregar el proyecto?	X	
7	¿Hubo satisfacción de los vecinos de la colonia al finalizar el proyecto?	X	
9	¿Se hizo oficialmente la entrega del proyecto a las autoridades del COCODE?	X	
8	¿Se realizó la entrega del proyecto con la presencia de los vecinos de la colonia?	X	

Plan de diagnóstico de la Municipalidad de Mixco

a. Datos de identificación

Institución: Municipalidad de Mixco, Guatemala

Ubicación: Edificio Municipal, 4a. Calle 4-98, Zona 1 Mixco, Guatemala.

Ejecutor del diagnóstico: María del Carmen Cuque Herrarte

Carné: 200021308

Tiempo de trabajo: Del 27 de abril al 13 de mayo de 2016.

Horario: De 08:00 a 16:00

b. Objetivo general

Identificar la situación actual de la municipalidad de Mixco, Guatemala en relación a medio ambiental, para aportar estrategias de solución al problema.

c. Objetivos específicos

1. Recopilar información general acerca del municipio y de la municipalidad de Mixco, mediante la aplicación de instrumentos especialmente diseñados.

2. Identificar las diferentes entidades del sector civil, gubernamental y no gubernamental, así como los consejos comunitarios de desarrollo que participan en la dinámica del municipio.

3. Identificar programas y proyectos de desarrollo ambiental que se ejecutan en la jurisdicción municipal objeto de estudio.

4. Describir la estructura interna de la municipalidad para tener una visión global de la forma como se administran los recursos humanos que están al servicio del pueblo.

d. Actividades a realizar

- ✓ Coordinación de acciones con la municipalidad de lunes a viernes.
- ✓ Planificación de visita de observación.
- ✓ Recolección, análisis y tabulación de información
- ✓ Preparación de guía de observación
- ✓ Elaboración de Análisis FODA
- ✓ Presentación del informe final del diagnóstico.

e. Cronograma del Diagnóstico

FECHAS	Abril				Mayo			
ACTIVIDADES	1	2	3	4	1	2	3	4
1. Coordinación de acciones con la municipalidad.								
3. Planificación de visitas de observación y sus respectivas rutas.								
4. Recolección , análisis y tabulación de información								
5. Preparación de guía de observación.								
6. Elaboración de análisis FODA								
7. Presentación de informe final de diagnóstico.								

f. Recursos a utilizar**Humanos:**

- Alcalde
- Integrantes del concejo municipal de Mixco
- Secretario municipal
- Tesorero municipal
- Estudiante del programa del Ejercicio Profesional Supervisado -EPS-
- Representantes de diferentes instituciones locales

Materiales:

- Guía de observación
- Papel bond tamaño carta
- Lapiceros.
- USB

Mobiliario y Equipo:

- Computadora
- Máquina de escribir
- Escritorio

Institucionales:

- Municipalidad de Mixco, Guatemala
- COCODE “San José las Rosas” Sector II zona 6 de Mixco, Guatemala

Evaluación

La evaluación se realizará durante el transcurso de la elaboración del diagnóstico, para conocer el avance y verificar si se están cumpliendo los objetivos propuestos.

Plan de diagnóstico del COCODE

Institución patrocinada:

Consejo Comunitario de Desarrollo sector II “San José las Rosas” zona 6 de Mixco, Guatemala

Justificación:

Para llevar a cabo los objetivos propuestos se utilizarán las técnicas adecuadas para el estudio de problemas y carencias que afectan el ambiente natural e integral de la comunidad priorizando los mismos, para obtener y dar una solución que beneficie el ambiente y desarrollo de la misma.

Objetivos:

- ✓ Identificar la institución en la que se desea realizar el proyecto
- ✓ Estudiar la institución
- ✓ Aplicar técnicas o métodos para su investigación
- ✓ Cooperar con la institución
- ✓ Coadyuvar al desarrollo de un ambiente adecuado dentro y fuera de la institución
- ✓ Ejecutar el proyecto para solucionar el problema

Actividades:

- ✓ Tramitar autorización a la institución
- ✓ Recopilar datos para realizar diagnóstico
- ✓ Elaborar diagnóstico
- ✓ Listar carencias de la institución
- ✓ Analizar los problemas
- ✓ Priorizar problemas
- ✓ Realizar estudio de viabilidad y factibilidad

Recursos

Humano:

Miembros del COCODE
Vecinos
Epesista

Materiales:

Guía de observación
Encuesta
Entrevistas
Marcadores
Computadora
Lapiceros

Universidad de San Carlos de Guatemala
Facultad de Humanidades
Departamento de Pedagogía.

Lista de cotejo para la técnica de observación municipalidad

INSTITUCIÓN: municipalidad de Mixco, Guatemala

No.	Criterios de evaluación	Sí	No
1	¿Hay programas de fomentación del medio ambiente?		
2	¿Se coordina con autoridades los COCODES programas de educación ambiental?		
3	¿Cuenta con presupuesto para programas de educación ambiental?		
4	¿Existe promotor ambiental al servicio de la comunidad?		
5	¿Cuenta con recursos financieros para realizar programas de cuidado de áreas verdes?		
6	¿El Ministerio de Ambiente desarrolla campañas de sensibilización en este municipio?		
7	¿Existe comité de mejoramiento ambiental?		

Universidad de San Carlos de Guatemala
Facultad de Humanidades
Departamento de Pedagogía.

Lista de cotejo para la técnica de observación COCODE

INSTITUCIÓN: COCODE de la colonia “San José las Rosas” sector II zona 6 de Mixco, Guatemala

No.	Criterios de evaluación	Si	No
1	¿Hay comunicación entre el COCODE y los vecinos de la colonia “San José las Rosas” sector II zona 6 de Mixco, Guatemala?		
2	¿Las instalaciones del parque recreativo de la colonia “San José las Rosas” sector II zona 6 de Mixco, Guatemala se encuentran limpias?		
3	¿En estado en que se encuentran las áreas verdes es adecuado?		
4	¿Hay tratamiento de la basura dentro de las áreas verdes del parque recreativo de la colonia “San José las Rosas” sector II zona 6 de Mixco, Guatemala?		
5	¿Hay afluencia de vecinos a las áreas verdes del parque recreativo?		
6	¿El COCODE cuenta con los recursos financieros para dar mantenimiento a las áreas verdes del parque recreativo de la colonia “San José las Rosas” sector II zona 6 de Mixco, Guatemala?		
7	¿El COCODE realiza la limpieza de las áreas verdes del parque recreativo?		
8	¿Los vecinos de la colonia colaboran con el cuidado de áreas verdes del parque recreativo?		

FODA municipalidad de Mixco

FORTALEZAS	OPORTUNIDADES
<ul style="list-style-type: none"> • Existe una oficina municipal que se encarga de plantear necesidades y consolidar los planes de trabajo a nivel de dependencias y necesidades de los vecinos • Existe liderazgo y disposición por parte del alcalde y el concejo municipal para implementar mejoras, planes y proyectos de beneficio a la población y a la administración municipal • Existe alta identificación y lealtad entre el personal y el Alcalde 	<ul style="list-style-type: none"> • Avance tecnológico, como factor para ser más competitivos, generar nuevas oportunidades • Comentarios y sugerencias de vecinos y clientes en general que visitan la municipalidad • El aumento de la demanda de servicios
DEBILIDADES	AMENAZAS
<ul style="list-style-type: none"> • Existe rotación de personal • La carencia de recursos financieros, no permite el crecimiento y desarrollo planeado, porque se convierte en el principal obstáculo para realizar trabajos, proyectos y programas que ayuden a equilibrar la capacidad municipal con la notable demanda de población • Alto costo financiero, aumento de fallas y errores, desmotivación en el personal, deterioro en el clima organizacional y mala imagen institucional 	<ul style="list-style-type: none"> • La crisis económica mundial, repercute en la economía de los vecinos del municipio, que a su vez trasciende en el pago de tasas, impuestos y arbitrios municipales • Renuencia o poca aceptación del vecino a participar organizadamente en la solución de los problemas de su lugar • El nivel de insatisfacción del vecino puede generar grandes consecuencias

ANALISIS:

Para la elaboración del análisis FODA institucional se realizó un estudio en la municipalidad de Mixco, inicialmente se consideraron los reglamentos y normativas existentes, internos y externos, para determinar las problemáticas que aquejan a la institución. Otro de los criterios fue tomar en cuenta la misión y visión municipal junto con los objetivos propuestos evaluando los logros y resultados en materia de planificación y ejecución de los planes y programas municipales, tomando en cuenta la eficacia en la prestación de los servicios, las mejoras en recaudación de impuestos, tasas o arbitrios, así como la eficiencia del personal que labora en la municipalidad.

La municipalidad desarrolla planes y proyectos que plantean la mejora de las diferentes colonias que tienen a su cargo, pero debido a la falta recursos materiales y financieros se impide la mejora de los mismos, a su vez la desmotivación del personal y la poca aceptación de los vecinos de participar organizadamente ha detenido el crecimiento y el desarrollo de lo planeado.

FODA Consejo Comunitario de Desarrollo

FORTALEZA	OPORTUNIDADES
<ul style="list-style-type: none"> • Cuenta con un equipo de trabajo adecuado • Aceptables relaciones humanas entre los vecinos • Profesionales en el área administrativa • La oficina cuenta con equipo de cómputo • Reuniones de consejo cada ocho días 	<ul style="list-style-type: none"> • Cuenta con el apoyo de instituciones gubernamentales y no gubernamentales • Cuenta con el apoyo del 50% de los vecinos de la colonia
DEBILIDADES	AMENAZAS
<ul style="list-style-type: none"> • Deficiente organización administrativa • Impuntualidad en el salario de los empleados • Ausencia del control y evaluación del personal • Carencia de un sistema de control de asistencia a las labores 	<ul style="list-style-type: none"> • Atrasos en la entrega de los aportes económicos • Poca cultura tributaria por parte de los vecinos • Cambios de miembros en el consejo comunitario • Deficiencia en el servicio de agua potable en la población. • Poca educación ambiental • Deforestación de las áreas verdes

Universidad de San Carlos de Guatemala
Facultad de Humanidades
Licenciatura en Pedagogía y Administración Educativa
Ejercicio Profesional Supervisado (EPS)

Tema: Estudio y protección de suelos, reforestación, jardinería, cuidado, conservación de árboles y plantas ornamentales, reciclaje, plan de prevención de desastres, encaminamiento de áreas verdes, renovación y señalización dentro del parque recreativo de la colonia “San José las Rosas” sector II zona 6 de Mixco, Guatemala.

Entrevista dirigida al Sr. presidente del COCODE

1. ¿Cuántos años lleva trabajando para la COCODE?
2. ¿Qué significa las siglas COCODE?
3. ¿Cuánto tiempo hace que le han dado mantenimiento a las áreas verdes del parque recreativo “San José las Rosas” Sector II zona 6 de Mixco?
4. ¿Tiene conocimiento de las dimensiones del parque recreativo “San José las Rosas” Sector II zona 6 de Mixco?
5. ¿Por qué no cuenta con basureros el parque recreativo “San José las Rosas” Sector II zona 6 de Mixco?
6. ¿Con qué frecuencia se ha reforestado el parque recreativo “San José las Rosas” Sector II zona 6 de Mixco?
7. ¿Cuál cree usted que es la función del parque recreativo para los vecinos “San José las Rosas” Sector II zona 6 de Mixco?
8. ¿Qué porcentaje de personas visitan el parque recreativo “San José las Rosas” Sector II zona 6 de Mixco?
9. ¿Cree usted que el parque recreativo “San José las Rosas” Sector II zona 6 de Mixco ayuda a un ambiente sostenible de la colonia?
10. ¿Colaboran los vecinos para el mantenimiento del parque recreativo “San José las Rosas” Sector II zona 6 de Mixco?

Universidad de San Carlos de Guatemala
Facultad de Humanidades
Licenciatura en Pedagogía y Administración Educativa
Ejercicio Profesional Supervisado (EPS)

Tema: estudio y protección de suelos, reforestación, jardinería, cuidado, conservación de árboles y plantas ornamentales, reciclaje, plan de prevención de desastres, encaminamiento de áreas verdes, renovación y señalización dentro del parque recreativo de la colonia “San José las Rosas” sector II zona 6 de Mixco, Guatemala.

Entrevista a una vecina

1. ¿Asiste con regularidad al parque recreativo “San José las Rosas” Sector II zona 6 de Mixco de la colonia?
2. ¿Qué beneficios cree que proporciona tener un parque con áreas verdes dentro de la colonia?
3. ¿Cuál es su aporte en la reforestación de dicho parque recreativo de la colonia “San José las Rosas” Sector II zona 6 de Mixco?
4. ¿Contribuye en la limpieza de las áreas verdes del parque recreativo “San José las Rosas” Sector II zona 6 de Mixco?
5. ¿Cree que es necesario que el parque recreativo de la colonia sea reforestado?
6. ¿Le gustaría ver un cambio en el parque recreativo “San José las Rosas” Sector II zona 6 de Mixco?
7. ¿Participaría en una charla informativa para la preservación y conservación del parque recreativo de la colonia?
8. ¿Colaboraría con el cuidado y embellecimiento de las áreas verdes del parque recreativo de la colonia?
9. ¿Le parece la idea de la implementación de recipientes para basura dentro de las áreas verdes del parque recreativo de la colonia?

Universidad de San Carlos de Guatemala
Facultad de Humanidades
Licenciatura en Pedagogía y Administración Educativa
Ejercicio Profesional Supervisado (EPS)

Tema: Estudio y protección de suelos, reforestación, jardinería, cuidado, conservación de árboles y plantas ornamentales, reciclaje, plan de prevención de desastres y encaminamiento de áreas verdes dentro del parque recreativo de la colonia “San José las Rosas” sector II zona 6 de Mixco, Guatemala.

Encuesta

Instrucciones: marque con una **x** la respuesta, según la pregunta dada.

1. ¿La reforestación es de beneficio para las áreas verdes del parque recreativo de la colonia “San José las Rosas” sector II?

<input type="checkbox"/> SI	<input type="checkbox"/> NO
-----------------------------	-----------------------------

2. ¿El parque recreativo necesita alguna mejora en todas sus áreas?

<input type="checkbox"/> SI	<input type="checkbox"/> NO
-----------------------------	-----------------------------

3. ¿Ha recibido capacitación para colocar la basura en su lugar dentro del parque recreativo de la colonia “San José las Rosas” sector II?

<input type="checkbox"/> SI	<input type="checkbox"/> NO
-----------------------------	-----------------------------

4. ¿Asiste con regularidad al parque recreativo de “San José las Rosas” sector II?

<input type="checkbox"/> SI	<input type="checkbox"/> NO
-----------------------------	-----------------------------

5. ¿Realiza algún tipo de ejercicio dentro de las áreas verdes del parque recreativo de “San José las Rosas” sector II?

<input type="checkbox"/> SI	<input type="checkbox"/> NO
-----------------------------	-----------------------------

Resultados de la encuesta realizada a los vecinos de la colonia “San José las Rosas” sector II zona 6 de Mixco, Guatemala

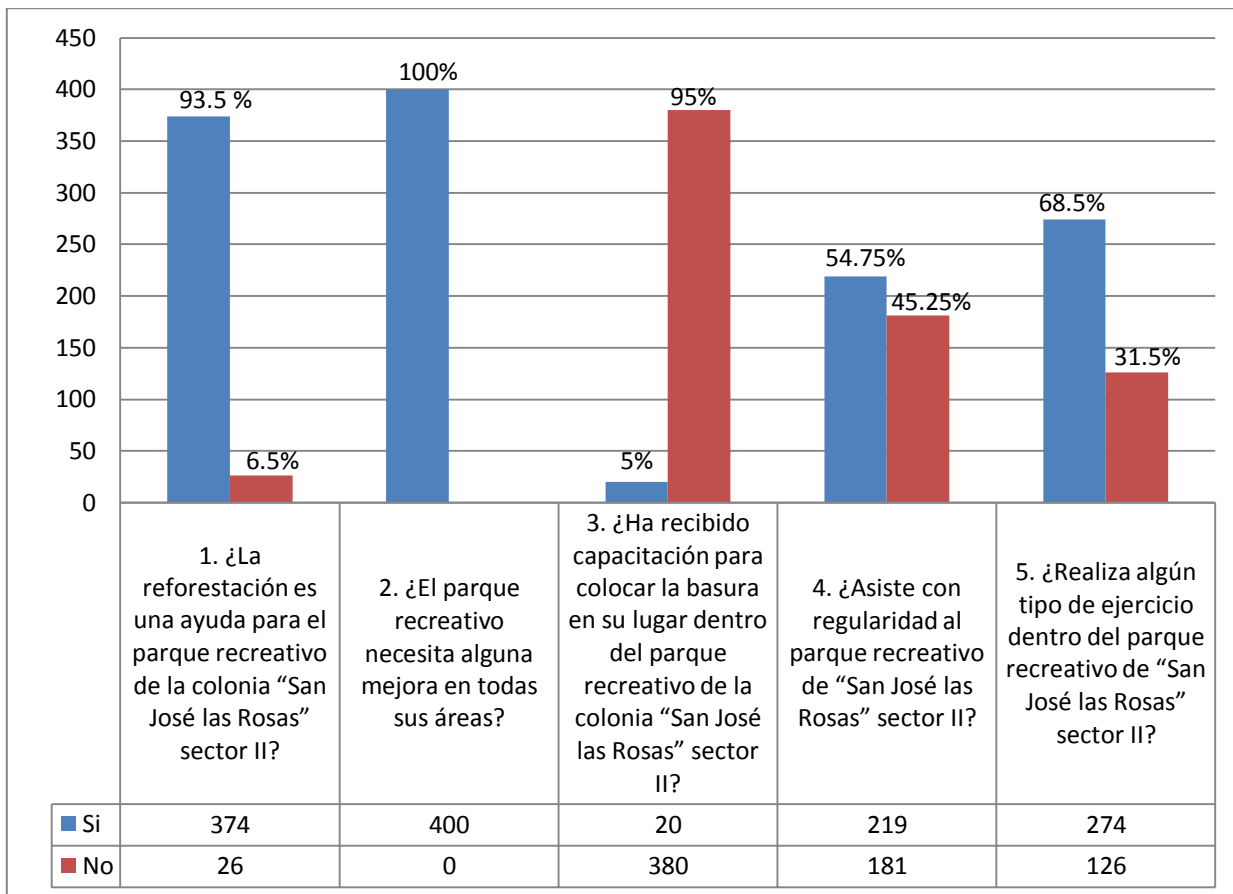

**UNIVERSIDAD DE SAN CARLOS DE GUATEMALA
FACULTAD DE HUMANIDADES
DEPARTAMENTO DE PEDAGOGÍA
LICENCIATURA EN PEDAGOGÍA Y ADMINISTRACIÓN EDUCATIVA
PLAN DE SOSTENIBILIDAD**

Identificación:

Guía para el cuidado de las áreas verdes del parque recreativo de la colonia “San José las Rosas” sector II zona 6 de Mixco, Guatemala

Nombre del Proyecto

Colocación y señalización de recipientes para votar basura en las áreas verdes del parque recreativo de la colonia “San José las Rosas” sector II zona 6 de Mixco, Guatemala

Justificación

El objetivo del presente plan es que el proyecto de guía pedagógica sobre los cuidados de las áreas verdes del parque recreativo de la colonia “San José las Rosas” sector II zona 6 de Mixco, Guatemala, sea implementado por los vecinos y visitantes de las áreas verdes del parque recreativo a través del contenido de la misma.

Descripción

El presente plan tiene por objetivos garantizar la sostenibilidad del proyecto pretendiendo aportar mejora a las áreas verdes del parque recreativo, a través de los vecinos y visitantes otorgando una guía sobre los cuidados de las áreas verdes del parque recreativo.

Actividades, recursos y responsables

No.	ACTIVIDAD	RECURSOS	RESPONSABLES
1	Coordinación con el COCODE	Humanos - Epesista - Miembros del COCODE	Presidente del COCODE
2	Creación de temática educativa sobre cuidado de las áreas verdes	Humanos - Epesistas Materiales - Libros, - Información digital - Computadora - Hojas - Tinta, - imágenes, etc.	Epesista
3	Evaluación periódica del proyecto	Humanos - Presidente	Presidente del COCODE
4	Uso y aplicación adecuada de la guía para su aprovechamiento y cuidado	Humanos - vecinos, visitantes, miembros de la COCODE Materiales - Guía	Presidente del COCODE, vecinos y visitantes del parque recreativo

María del Carmen Cuque Herrarte
Epesista

M.A. Edwin Roberto García García
Asesor



Universidad de San Carlos de Guatemala
Facultad de Humanidades

Guatemala, 27 de abril de 2016

Licenciado.
Ernesto Bran
Alcalde de Mixco
Presente



Estimado licenciado

Atentamente le saludamos y a la vez le informamos que la Facultad de Humanidades de la Universidad de San Carlos de Guatemala, con el objetivo de participar en la solución de los problemas ambientales a nivel nacional, realiza el Ejercicio Profesional Supervisado –EPS-, con los estudiantes de la carrera de Licenciatura en Pedagogía y Administración Educativa.

El proyecto a desarrollarse estudio de suelos, reforestación, jardinería, reciclaje, plan de prevención de desastres y encaminamiento de áreas verdes dentro del parque recreativo de la colonia "San José las Rosas", Sector II zona 6 de Mixco, Guatemala.

Por lo anterior, solicitamos su colaboración con aporte económico o material.

Sin otro particular, me suscribo de usted.

Atentamente,

"ID Y ENSEÑAD A TODOS"

Sergio Amílcar Morales Esquivel
Subcoordinador de grupo



María Teresa Teret Rodríguez
Coordinadora de grupo

Educación Superior, Incluyente y Proyectiva
Edificio S-4, ciudad universitaria zona 12
Teléfonos: 2418 8601 24188602 24188620
2418 8000 ext. 85301-85302 Fax: 85320

Facultad de  Humanidades



Universidad de San Carlos de Guatemala
Facultad de Humanidades

Guatemala, 27 de abril de 2016

Licenciado.
Ernesto Bran
Alcalde de Mixco
Presente

Estimado licenciado

Atentamente le saludamos y a la vez le informamos que la Facultad de Humanidades de la Universidad de San Carlos de Guatemala, con el objetivo de participar en la solución de los problemas ambientales a nivel nacional, realiza el Ejercicio Profesional Supervisado –EPS-, con los estudiantes de la carrera de Licenciatura en Pedagogía y Administración Educativa.

El proyecto a desarrollarse estudio de suelos, reforestación, jardinería, reciclaje, plan de prevención de desastres y encaminamiento de áreas verdes dentro del parque recreativo de la colonia "San José las Rosas", Sector II zona 6 de Mixco, Guatemala.

Por lo anterior, solicitamos su colaboración con aporte económico o material.

Sin otro particular, me suscribo de usted.

Atentamente,

Ernesto Bran
Kubido



"ID Y ENSEÑAD A TODOS"

S. Amilcar Morales Esquivel

Sergio Amilcar Morales Esquivel
Subcoordinador de grupo



Maria Teresa Teret Rodriguez

María Teresa Teret Rodríguez
Coordinadora de grupo

Educación Superior, Incluyente y Proyectiva
Edificio S-4, ciudad universitaria zona 12
Teléfonos: 2418 8601 24188602 24188620
2418 8000 ext. 85301-85302 Fax: 85320

Facultad de  Humanidades

ANEXOS



Guatemala, 25 de Mayo 2016.

Licda.
Maria Teresa Teret Rodríguez
Coordinadora de Grupo
Universidad De San Carlos
Facultad de Humanidades

Estimada Licenciada:

Deseandoles éxitos en sus labores diarias, me dirijo a su persona para informarle que fue autorizado el apoyo de 5 albañiles del 20 al 25 de Junio para el proyecto recreativo de la Colonia San José Las Rosas, Sector II zona 6 de Mixco, a si mismo y la instalación de 2 chorros para riego de agua.

Atentamente,



Neto Bran
Alcalde de la Ciudad de Mixco
¡Trabajando por nuestra Ciudad!



Universidad de San Carlos de Guatemala
Facultad de Humanidades

Guatemala, 27 de abril de 2016

Señor
Carlos Alfredo Sandoval Pinto
Presidente del Consejo Comunitario de Desarrollo
"San José las Rosas" sector II
Presente

Estimado señor

Atentamente le saludo y a la vez le informo que la Facultad de Humanidades de la Universidad de San Carlos de Guatemala, con el objetivo de participar en la solución de los problemas ambientales a nivel nacional, realiza el Ejercicio Profesional Supervisado -EPS-, con los estudiantes de la carrera de Licenciatura en Pedagogía y Administración Educativa.

Por lo anterior, solicito autorice el Ejercicio Profesional Supervisado a la estudiante Maria del Carmen Cuque Herrarte carné No.200021308, en el parque comunitario de la colonia "San José las Rosas", zona 6 de Mixco, en el cual su persona es representante legal.

El asesor -supervisor asignado realizará visitas constantes, durante el desarrollo de las fases del diagnóstico, perfil, ejecución y evaluación del proyecto.

Deferentemente,

"ID Y ENSEÑAD A TODOS"



Mayra Damaris Solares Salazar
Licda. Mayra Damaris Solares Salazar
Directora Departamento de Extensión

Recibido

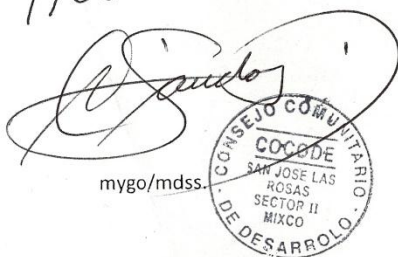

mygo/mdss.

Educación Superior, Incluyente y Proyectiva
Edificio S-4, ciudad universitaria zona 12
Teléfonos: 2418 8601 24188602 24188620
2418 8000 ext. 85301-85302 Fax: 85320

Facultad de Humanidades



USAC
TRICENTENARIA
Universidad de San Carlos de Guatemala

Universidad de San Carlos de Guatemala
Facultad de Humanidades

Guatemala, 14 de Junio de 2016

Maestro
EDWING ROBERTO GARCÍA GARCÍA
Asesor de EPS
Facultad de Humanidades
Presente

Atentamente se le informa que ha sido nombrado como ASESOR que orientar y dictaminar sobre el trabajo de EPS (X) que ejecutará la estudiante

MARIA DEL CARMEN CUQUE HERRARTE
200021308

Previo a optar al grado de Licenciada en Pedagogía y Administración Educativa.

Mayra Solares
Licda. Mayra Damaris Solares Salazar
Directora Departamento Extensión

Walter Ramiro Mazariegos Bujols
Vo. Bo. M.A. Walter Ramiro Mazariegos Bujols
Decano

C.C expediente
Archivo.

Educación Superior, Incluyente y Proyectiva

Edificio S-4, ciudad universitaria zona 12
Teléfonos: 24188602 24188610-20
2418 8000 ext. 85302 Fax: 85320

Facultad de  Humanidades

**CONSEJO COMUNITARIO DE DESARROLLO
DE SAN JOSE LAS ROSAS SECTOR II
COCODE**

Guatemala 29 de Abril de 2016.

Licda.
Mayra Damaris Solares Salazar.
Directora Departamento De Extensión.
Facultad De Humanidades.
Universidad De San Carlos De Guatemala.

Atentamente me dirijo a usted con el deseo que en su labor de enseñanza obtenga los mejores éxitos en beneficio de la población estudiantil.

Al mismo tiempo le manifiesto que nos sentimos alagados con el beneficio que esa facultad se propone a realizar los trabajos del embellecimiento de nuestra colonia por lo cual estamos altamente agradecidos y estaremos atentos a que dicho proyecto se haga efectuado por el estudiante María del Carmen Cuque Herrarte carné No.200021308.

Atentamente,

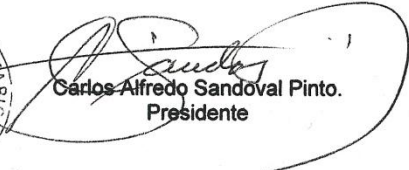

Carlos Alfredo Sandoval Pinto.
Presidente

**12 Ave. 11-46 San José las Rosas Zona 6 de Mixco, Guatemala.
Teléfonos: 2484-6758**

Reunión con Lic. Ernest Bran Alcalde de Mixco



Situación en la que fue encontrada las áreas verdes del parque recreativo de “San José las Rosas” sector II zona 6 de Mixco, Guatemala







Limpieza de las áreas verdes del parque recreativo de “San José las Rosas” sector II zona 6 de Mixco, Guatemala





Recolección de basura de las áreas verdes del parque recreativo de “San José las Rosas” sector II zona 6 de Mixco, Guatemala

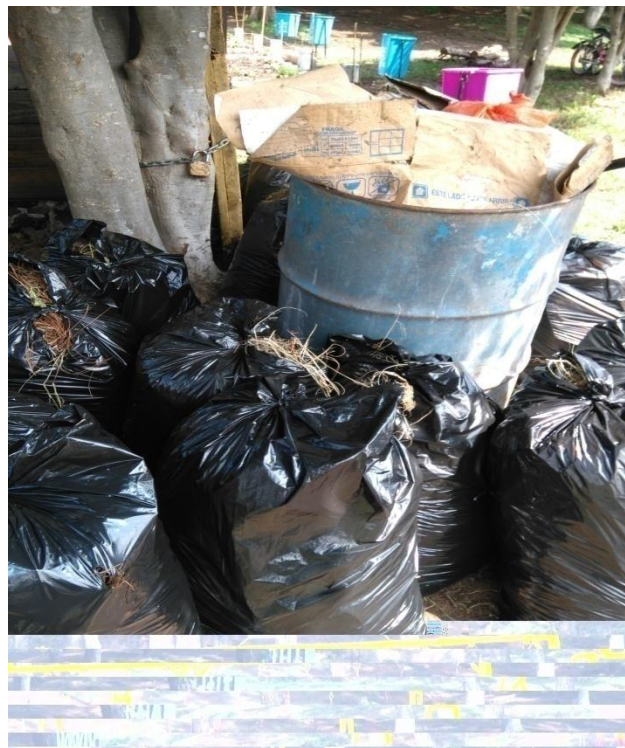

Señalización de las áreas verdes del parque recreativo de “San José las Rosas” sector II zona 6 de Mixco, Guatemala



Instalación de recipientes de las áreas verdes del parque recreativo de “San José las Rosas” sector II zona 6 de Mixco, Guatemala



Visita de Representantes de Jardines y Parques de la Municipalidad de Guatemala



Niños visitando el parque



Siembra de arbolitos en el parque recreativo de "San José las Rosas" sector II zona 6 de Mixco, Guatemala

