

Universidad de San Carlos de Guatemala
Facultad de Arquitectura
Escuela de Diseño Gráfico



Escuela de
Diseño Gráfico
Arquitectura

Material periódico anual
"Memoria de Labores"
para las Obras Sociales del Santo Hermano Pedro

Proyecto de Graduación presentado por:
Silvia Paola Samayoa López

Para optar al título de
Licenciada en Diseño Gráfico con énfasis Creativo-Editorial
Egresada de la Facultad de Arquitectura de la Universidad de San Carlos
Guatemala, Febrero de 2013

MIEMBROS DE LA JUNTA DIRECTIVA 2013

FACULTAD DE ARQUITECTURA

| | |
|------------|---------------------------------------|
| Decano | Arq. Carlos Enrique Valladares Cerezo |
| Vocal I | Arq. Gloria Ruth Lara de Corea |
| Vocal II | Arq. Edgar Armando López Pazos |
| Vocal III | Arq. Marco Vinicio Barrios Contreras |
| Vocal IV | Br. Jairon Daniel Del Cid Rendón |
| Vocal V | Br. Carlos Raúl Prado Vides |
| Secretario | Arq. Alejandro Muñoz Calderón |

TRIBUNAL EXAMINADOR

Licenciada Larisa Mendoza

Licenciado Luis Gustavo Jurado

Licenciada Mónica López

Arquitecto Carlos Enrique Valladares

Universidad de San Carlos de Guatemala
Facultad de Arquitectura
Escuela de Diseño Gráfico

**Material periódico anual
"Memoria de Labores"
para las Obras Sociales del Santo Hermano Pedro**

Proyecto de Graduación
presentado por:

Silvia Paola Samayoa López

Para optar al título de

**Licenciada en Diseño Gráfico con énfasis Creativo Editorial
Egresada de la Facultad de Arquitectura de la Universidad de San Carlos**

Guatemala, Febrero de 2013

“Hay una fuerza más poderosa
que la energía atómica:
La voluntad”

Albert Einstein

Agradecimientos

Hago un agradecimiento especial, primera y definitivamente a Dios, por estar conmigo a cada paso que doy, por fortalecer mi corazón e iluminar mi mente y por haber puesto en mi camino a aquellas personas que han sido mi soporte y compañía durante este período de estudio.

A mis padres, por darme la estabilidad emocional, económica y sentimental para poder llegar hasta este logro, que definitivamente no hubiese podido ser realidad sin ellos.

A mi familia, por creer en mí y brindarme su apoyo en todo momento, por hacerme sentir orgullosa y bendecida por pertenecer a ella.

A mis catedráticos, por guiarme de la mano en este proceso, habiendo sido siempre un ejemplo a seguir tanto académica como personalmente.

A mis amigos y a todas las personas que de una u otra manera me han hecho lo que soy, por cruzarse en mi camino y derramar bendiciones, a cada uno de ellos... gracias.

Índice

Índice

| | | | |
|---|----|---|-----|
| Antecedentes del problema | 13 | Conceptos Fundamentales | 37 |
| Problema | 14 | Diagramación | 39 |
| Antecedentes | 15 | Elementos y aspectos | 40 |
| Justificación | 17 | Proceso de diseño | 41 |
| Magnitud, Factibilidad, Vulnerabilidad, Trascendencia | 18 | Conceptos de diseño | 43 |
| Objetivos | 19 | Conceptualización y metodología | 44 |
| Perfil de la organización y servicios que presta | 21 | Evolución de la propuesta gráfica | 46 |
| Perfil | 22 | Propuesta final | 49 |
| Visión y Misión | 23 | Validación | 51 |
| Servicios para los más pobres | 24 | Fundamentación | 61 |
| Organigrama | 25 | Memoria interactiva | 68 |
| Objetivos | 26 | Propuesta gráfica | 71 |
| Áreas | 27 | Conclusiones | 103 |
| Servicios Ambulatorios | 28 | Recomendaciones | 107 |
| Servicios Internos | 29 | Glosario | 111 |
| Grupo objetivo | 31 | Bibliografía | 115 |
| Grupo Objetivo Principal | 34 | Anexos | 119 |
| Grupo Objetivo Secundario | 35 | | |



Antecedentes del problema



Antecedentes del problema

Problema

Carencia de material informativo visual de un nivel gráfico efectivo y atrayente, de alto alcance para las personas interesadas en los servicios que presta la institución.

El principal obstáculo que se presenta es que el primer grupo de personas interesadas (los pacientes), al ser de bajos recursos, generalmente cuentan con una educación limitada y se resisten a la lectura, por lo que se debe presentar una propuesta que sea efectiva, llamativa y dinámica que cause

interés en el lector. El segundo grupo objetivo está conformado por las instituciones y voluntarios a nivel nacional e internacional que desean apoyar a la institución ofreciendo sus servicios, por lo que es importante presentar ante ellos un material informativo que resuma de manera gráfica y escrita, las funciones de la institución.

El proyecto será realizado en el periodo comprendido entre febrero y noviembre del año 2010.

Antecedentes

El proyecto se identificó al comprobar que la principal función de las Obras Sociales del Santo Hermano Pedro es ser una organización no lucrativa que provee servicios médicos especializados a los más pobres y necesitados, esto lo hace principalmente a través de donaciones recibidas tanto de países extranjeros como del propio país.

Las Obras Sociales del Santo Hermano Pedro cuentan con una publicación anual llamada "Memoria de Labores" en la que se recopilan las actividades realizadas durante cada año, en las que es posible encontrar: Servicios internos a pacientes (Hombres, mujeres y niños), consultas especializadas, jornadas médicas, cirugías,

donaciones, estadísticas de pacientes tratados e información para organizaciones internacionales que deseen colaborar prestando sus servicios. Esta información se publica cada año y se distribuye gratuitamente dentro del establecimiento en la forma de una revista tamaño carta que cuenta con información y fotografías de la institución.

Debido a que muchos de los servicios que provee la institución dependen de las donaciones que se reciben, es importante hacer del conocimiento general externo, la necesidad de los pacientes y las personas que reciben estos servicios, a fin de que se aumente tanto la afluencia de colaboradores como la de pacientes potenciales que acudan a recibir la ayuda que se ofrece.



Justificación y objetivos



Justificación y objetivos

Magnitud

En el año 2005 en las Obras Sociales del Hermano Pedro se atendieron a 632 pacientes crónicos permanentes y 137,934 ambulatorios; esta cifra ha ido aumentando debido al esfuerzo de las personas encargadas de esta institución que han aplicado métodos de agilización en el manejo de pacientes para ampliar el rango de personas atendidas diariamente sin dejar de lado una atención médica de calidad.

Vulnerabilidad

Al introducir métodos de diseño que analicen correctamente al grupo objetivo, es posible generar un material dirigido específicamente a ellos y así conocer sus preferencias, inquietudes y características para hacerlo eficaz y que la información sea tomada en cuenta para aumentar la afluencia de pacientes e instituciones voluntarias interesadas en la obra.

Factibilidad

La institución sabe de la importancia de dar a conocer su funcionamiento así como las obras que se realizan en ella, por lo que están dispuestos a realizar un re-diseño de la publicación que será utilizado para dar una mejor imagen de la institución a potenciales grupos médicos y pacientes. Además cuenta con una página web y al publicarlo en este medio se puede llegar a un público más amplio e internacional.

Trascendencia

Las Obras Sociales del Santo Hermano Pedro es una institución que sobrevive y presta servicios a personas de escasos recursos por medio de donaciones recibidas y jornadas de grupos médicos extranjeros, por lo que es importante aumentar la calidad gráfica de la memoria de labores y así proveer un material accesible, comprensible y de utilidad informativa para el grupo objetivo.

Justificación y objetivos

Objetivos de diseño

Objetivo General

Elaborar un material gráfico que respalde y realce adecuadamente la información que se difunde anualmente acerca de los servicios que provee las Obras Sociales del Santo Hermano Pedro, con un nivel gráfico pensado específicamente para el grupo objetivo, presentando un material útil tanto para las personas que acuden en busca de tratamiento médico, así como a las instituciones, voluntarios y grupos médicos colaboradores externos, con el fin de dar a conocer mejor el espíritu de la obra, ampliando así las oportunidades tanto en el servicio como en la amplitud de la recepción de la institución.

Objetivos específicos

- Utilizar métodos de análisis que identifiquen de forma precisa las necesidades gráficas específicas de la institución.
- Poner en práctica los conocimientos adquiridos durante la carrera de diseño gráfico para elaborar un material gráfico estético y funcional que mejore la imagen de la institución.
- Presentar un material que satisfaga visualmente a los encargados de difundir la información para que adopten el material como parte de su imagen institucional y sirva de guía para próximas publicaciones.



Perfil de la organización y servicios que brinda



Perfil de la organización y servicios que brinda

| Obras Sociales del Santo Hermano Pedro | |
|--|---|
| Dirección | 6. ^a Calle Oriente No. 20, Antigua Guatemala. Sacatepéquez. |
| Teléfonos | (502)7832-0883; 7832-0983 Fax: (502) 7832-0986 |
| E-mail | asociación@obrashermanopedro.org |
| Página Web | www.obrashermanopedro.org |
| Fecha de creación | 1981 |
| Representantes y Directivos | Fray Giuseppe Contran Crivellaro (Director) Fray Juan Francisco Solís Melgar (Sub Director y Administrador) |
| Personal | 320 empleados |
| Área Geográfica de trabajo | Antigua Guatemala |

La Asociación Obras Sociales del Santo Hermano Pedro

Es una institución religiosa y humanitaria, no gubernamental, no lucrativa, de servicio y proyección a la comunidad. Posee personería jurídica, según Acuerdo Gubernativo No. 526-88, publicado en el Diario de Centro América el 05 de Octubre de 1988. Se encuentra inscrita en el Registro Civil como institución de servicio, y en la Superintendencia de Administración Tributaria (SAT) como entidad externa, según Artículo Numeral 13 Dpto. Leg. 27-92; también está supervisada y auditada por Contraloría de Cuentas de la Nación. Tiene autorización sanitaria según Decreto 90-97 y Licencia Sanitaria según registro No. 0054-2004 del Ministerio de Salud Pública y Asistencia Social. Goza de exención de importación y demás derechos arancelarios, por un plazo de diez (10) años, según decreto No. 47-2003.

Visión

Es una Institución religiosa y humanitaria que brinda caridad y solidaridad a ejemplo del "Santo Hermano Pedro", dando atención integral para mejorar la calidad de vida y dignidad de la persona, con énfasis en el más pobre, no importando su religión, raza y condición.

Misión

Brinda atención, amor y caridad, con cuidados de alta calidad en coordinación con médicos voluntarios y entidades nacionales y extranjeras. La población que atiende es de escasos recursos, pacientes externos, internos, quirúrgicos y crónicos, con servicios básicos preventivos y especializados de salud; albergues, alimentación, vestuario, educación integral, moral y espiritual.

Las Obras Sociales del Hermano Pedro se sostienen con las donaciones que se devuelven íntegramente en servicio a los más pobres con atención médica.

Servicios para los más pobres

- Hogar de niños desnutridos.
- Cirugía de ojos: Lagrimales, Cataratas y Estrabismos.
- Cirugías: Según el programa.
- Hospedaje en Casa de Fe: Para paciente de operaciones y un acompañante.
- Comida gratuita para pobres.
- Guardería infantil: Para los niños de las madres solteras y pobres.
- Hogar Renacer: Para alcohólicos y drogadictos.
- Sala de convalecencia y atención permanente:

Para la sobrevivencia de unos 230 pacientes paráliticos, discapacitados mentales y físicos, especialmente abandonados, hombres y mujeres de toda edad. Convalecen en ocho áreas distintas. Se les ofrece toda atención médica, fisioterapia, formación académica y técnica, escuela especial, terapia ocupacional, atención psicológica y espiritual.

| Junta Directiva | |
|----------------------------------|----------------|
| Fray Damian Cosimo Muratori | Presidente |
| Fray Placido Bonizio Morin | Vicepresidente |
| Sor Marixa Alvarado, hfic | Vocal |
| Sra. Vera Wiatt | Vocal II |
| Lic. Luís Enrique González V. | Secretario |
| Ing. Luis Roberto Fernández | Vocal III |
| Lic. Carlos H. Mayorga Maldonado | Tesorero |
| Fray Carlos Galeano Bueso | Vocal IV |
| Sr. José Rozas Botrán | Asesor |

| Comisión de Asesoría Interna | |
|------------------------------------|--|
| Fray Giuseppe Contran, ofm | |
| Fray Francisco Solís Melgar, ofm | |
| Dr. Américo López | |
| Enf. Dora Nidia Vela | |
| Lic. Sor Marixa Alvarado, hfic | |
| Dr. Claudio V. González Mazariegos | |
| Enf. Dolores Sian | |
| Lic. Elizabeth García Oseida | |
| Lic. Rubén Murga | |
| Xiomara Toledo | |

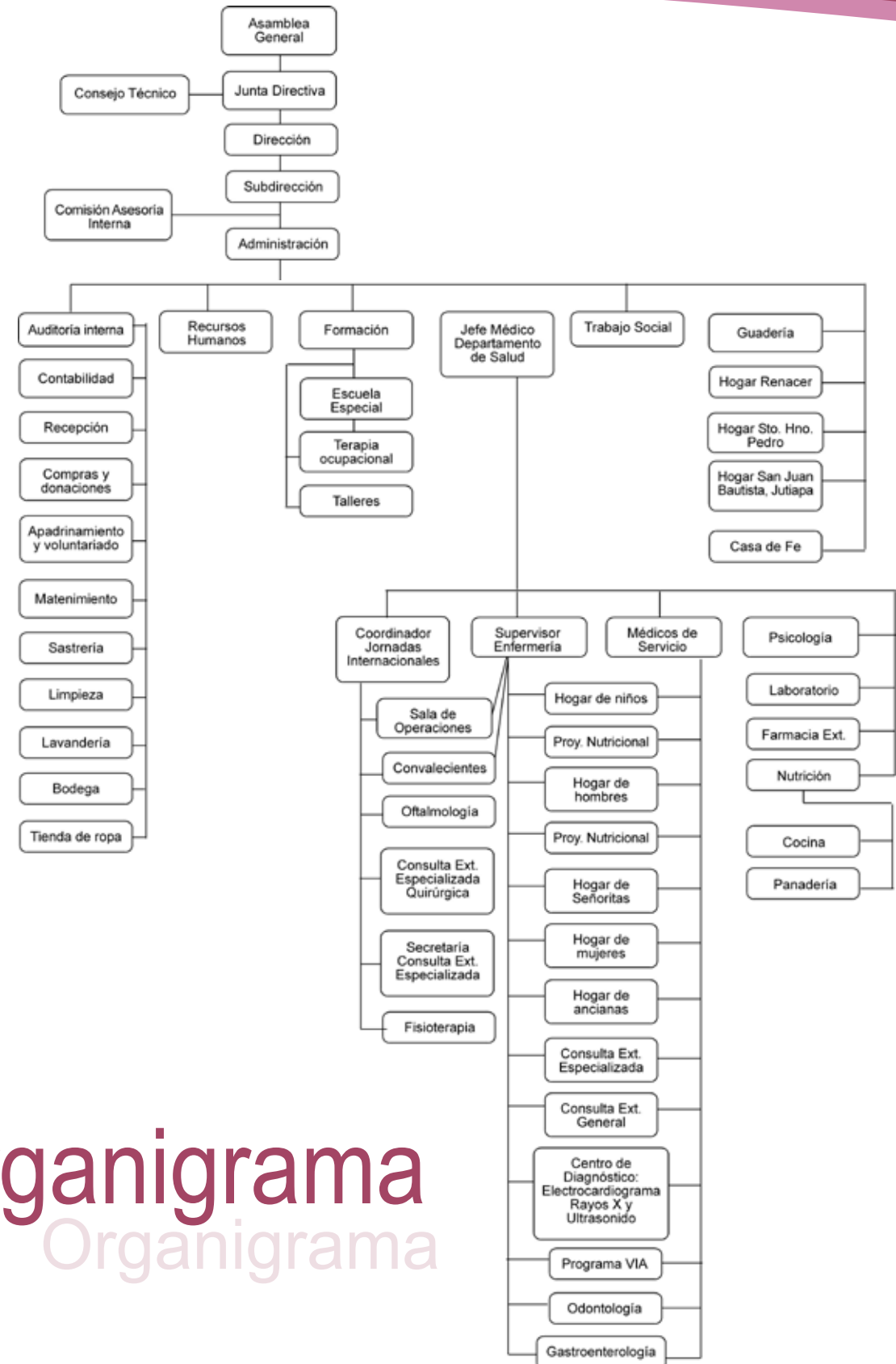

Organigrama

Objetivos

Objetivos

- Brindar hogar y asistir niños con desnutrición crónica y parálisis cerebral; jóvenes y adultos con problemas físicos y psicológicos; ancianos y ciegos que no encuentran apoyo en instituciones privadas o públicas.
- Realizar cirugías de ojos: Cataratas, estrabismos y lagrimales de forma gratuita.
- Ofrecer asistencia médica general, especializada y quirúrgica de calidad, según programación anual.
- Proporcionar hospedaje sin costo alguno en Casa de Fe, a los pacientes que serán operados en Las Obras y a su acompañante.
- Proveer alimentación gratuita a los pobres y necesitados.
- Atender en la Guardería Infantil a los niños de las familias de escasos recursos.
- Atender a jóvenes y adultos con problemas de alcoholismo y drogadicción en Hogar Renacer.
- Brindar hogar y asistencia a ancianos, en su mayoría abandonados, en el Hogar "San Juan Bautista" en Jutiapa.
- Apoyar la adquisición de un techo digno a algunos empleados y sus familias necesitadas de vivienda, ayudándoles con la compra de terreno.
- Ofrecer vivienda en los pequeños apartamentos a empleados de la Institución en el Hogar Santo Hermano Pedro en San Juan del Obispo.

Áreas

Pacientes Internos Permanentes

Personas de la tercera edad, niños con problemas de desnutrición, jóvenes y niños (hombres y mujeres) con problemas físicos y mentales, atención a niños en Guardería Infantil, atención a adultos con problemas de alcoholismo y drogadicción, terapia del habla, terapia física y ocupacional; sepultura digna a pacientes abandonados, formación escolar, espiritual y atención psicológica.

Pacientes ambulatorios

En especialidades médicas, cirugía, tratamientos médicos; consulta externa, farmacia y laboratorio, tienda de ropa, alimentación de familias pobres, personas damnificadas en la tormenta Stan, hospedaje a familias de personas operadas, ayudas varias a otras instituciones y comunidades necesitadas.



Servicios Ambulatorios

Servicios Ambulatorios

Consulta externa general

De lunes a viernes tres médicos atienden diariamente a 80 personas de distintas partes del país para brindarles servicios médicos generales o para referirlos a las diferentes jornadas quirúrgicas.

Consulta externa de especialidades

Gracias a la generosidad de varios médicos voluntarios guatemaltecos en las clínicas se brinda atención médica especializada de alta calidad, en las siguientes especialidades: Cardiología pediátrica, Cirugía general, Dermatología, Fisioterapia, Genética pediátrica, Ginecología, Nefrología, Neurología, Ortopedia, Pediatría, Psicología, Psiquiatría, Reumatología y Urología.

Oftalmología

Gracias al Dr. John Cheatham ha sido posible este servicio en especial para personas que viven en el área rural de nuestro país y requieren de cirugía de ojos por cataratas, estrabismo, problemas lagrimales, glaucoma o complicaciones en ojos causadas por diabetes, siendo atendidos por médicos nacionales y extranjeros quienes también realizan jornadas oftalmológicas en diversos lugares remotos del país y cuando el caso lo amerita se remiten los pacientes a las Obras para su operación.

Unidad quirúrgica “Rodrigo Méndez”

La ayuda voluntaria y espontánea de unos 23 grupos médicos de distintos países permite que esta unidad brinde la oportunidad a pacientes externos de escasos recursos provenientes de diversas partes del país y que requieran de tratamientos quirúrgicos.

Sala del convaleciente “Hermano Pedro”

A lo largo de todo el año se atiende de manera directa a todas aquellas personas que han sido intervenidas quirúrgicamente por los diversos médicos nacionales y extranjeros. Se cuenta con tres amplias salas, algunos cuartos de aislamiento y todo lo necesario para que las personas post-operadas puedan ser atendidas lo mejor posible.

Centro de diagnóstico

Proporciona los servicios de Rayos X, Ultrasonido y electrocardiograma. Actualmente cuenta con aparatos de alta tecnología, los cuales fueron donados por grupos de médicos de España.

Odontología

Es atendida por médicos voluntarios nacionales y extranjeros, quienes dan preferencia a los pacientes y niños de escasos recursos.

Servicios de apoyo

Estos servicios proporcionan atención a los pacientes internos y externos en: Laboratorio clínico, Farmacia y Tienda de ropa.

Asistencia a muchos pobres

“¿De qué sirve hermanos míos, que alguien diga: Tengo Fe, si no tiene obras? Si un hermano o una hermana están desnudos y carecen del sustento diario, y alguno de ustedes les dice: Ve en paz, caliéntate y sáciate, pero no le das lo necesario para el cuerpo.” (Stgo. 2, 14-17).

Servicios Internos

Servicios Internos

Hogar de niños “Santa María Niña”

En esta sala se alberga a niños y adolescentes con problemas de parálisis cerebral, microcefalia y retraso psicomotor. Ellos necesitan un cuidado especial y permanente.

Centro de recuperación nutricional

En esta área se atiende a niños con diferentes problemas: desnutrición, paladar hendido y labio leporino, quedando internos hasta lograr su recuperación total. Ellos reciben atención pediátrica especializada, estimulación temprana y fisioterapia.

Hogar de jóvenes “María del Carmen Quiñónez”

Se asiste a jóvenes con problemas de disfunción muscular, retraso psicomotor, síndrome convulsivo, secuelas de poliomielitis, etc.; por lo que la mayoría se encuentra en silla de ruedas. Además se les brinda la oportunidad de estudiar primaria en la Escuela Especial y continuar sus estudios a nivel medio en Colegios normales.

Hogar de hombres limitados física y mentalmente “San Miguel Febres Cordero”

Atiende a jóvenes, adultos y ancianos con problemas irreversibles como ceguera, accidente cerebro vascular y parálisis cerebral. Cuenta con diversos programas de formación, terapia ocupacional y fisioterapia.

Hogar de señoritas “Fray Tulio Maruzzo Rappo”

La mayoría de las pacientes son adolescentes y jóvenes que presentan discapacidad y limitaciones secundarias a problemas de retraso mental, síndrome convulsivo severo, paraplejía, secuelas de poliomielitis, etc. Algunas de ellas asisten a la Escuela Especial Interna.

Hogar de mujeres limitadas física y mentalmente “San Francisco de Asís”

Estas pacientes reciben una atención particular y personalizada debido a sus problemas progresivos como: demencia senil, accidente cerebro vascular, síndrome compulsivo permanente, Parkinson y anquilosis. Reciben atención médica psicológica, terapia ocupacional y física.

Hogar de ancianas “Natalia Vda. de Cuevas”

Es una sala especial para ancianas que sufren diversas limitaciones físicas debido a la edad, lo cual requiere un cuidado especial que se les brinda en un ambiente digno.

Escuela especial “Fray Tomás Savaleta”

Atiende a niños, jóvenes y adultos impartiendoles clases de pre-primaria y primaria para aquellos pacientes con mayor capacidad de aprendizaje. Además de terapia ocupacional y del habla, bajo un programa autorizado por el Ministerio de Educación.

Centro de cómputo

Este centro fue creado con la finalidad de ofrecer un mayor aprendizaje y desarrollo para los pacientes y empleados, proporcionando clases de computación en especial a pacientes que tienen la capacidad de manejar la computadora ya sea con las manos, pies o boca.

Fisioterapia

Se brinda a todos los pacientes internos y externos que requieran de este servicio. Actualmente se cuenta con un taller de órtesis para la elaboración de prótesis.

Asistencia espiritual “San Pedro Apóstol”

Se asiste espiritual y sacramentalmente a los pacientes y feligreses. Se les acerca a Dios a través de la oración conjunta y reflexión profunda, por medio de la Eucaristía diaria. También alberga a varios movimientos apostólicos para sus reuniones y celebraciones.



Grupo Objetivo



Grupo Objetivo

Grupo Objetivo

El proyecto tiene principalmente dos grupos objetivos: los pacientes y donadores (instituciones, grupos médicos nacionales e internacionales, así como empresas farmacéuticas). El estilo de diseño está dirigido al primer grupo, de manera que el material muestre un carácter humanitario enfocado a las personas de escasos recursos que necesitan información acerca de la institución que sea de importancia para ellos; de la misma manera, al ser de un nivel gráfico y escrito que estas personas comprenden fácilmente, el segundo grupo se adaptará de forma adecuada, lo cual no sucedería de manera opuesta.

La propuesta de diseño es de carácter serio pero atrayente, pues es lo que la institución necesita. Esto se logra a través de una diagramación fluida y de fácil comprensión, además de la incorporación de imágenes y colores planos y fuertes. El primer sector de la población al que va dirigido este producto se encuentra entre los niveles socioeconómicos BC y C; mientras que el segundo grupo pertenece a los estratos A y AB. Algunas de sus características se mencionan a continuación:



Grupo objetivo principal

| | |
|---|--|
| Región | Antigua Guatemala |
| Área | Urbana y Rural |
| Temperatura | De 18 a 25 grados centígrados |
| Edad | De 12 años en adelante |
| Familia | De más de 5 integrantes |
| Ciclos de vida familiar del usuario del servicio | - Padres de familias numerosas - Madres solteras - Jóvenes y niños de 0 a 17 años que dependen de su familia - Jóvenes solteros - Ancianos y ancianas con familias o abandonados |
| Sexo | Masculino y femenino |
| Religión | Mayoritariamente católicos |
| Raza | Ladinos e indígenas |
| Servicio Doméstico | No cuentan con servicio doméstico |
| Vehículos | Usualmente no tienen automóvil y si lo tienen probablemente lo compraron usado o de modelo muy anterior. |
| Educación de los hijos | Los hijos estudian en escuelas públicas y muchas veces no alcanzan a cubrir esta necesidad. |
| Viajes al exterior | Cuando viajan lo hacen al interior del país pero la mayoría no cuenta con recursos para hacerlo. |
| Ingresos mensuales | Los ingresos familiares se encuentran en un promedio mensual de Q1,000.00 a Q2,500.00 o menos. |
| Educación | Cuentan con un nivel de educación de primaria incompleta, secundaria incompleta y en algunos casos no han cursado ningún estudio. |
| Ocupación | Obrero, dependiente, auxiliar de actividades especializadas, conserjes, mensajeros, el jefe de familia realiza tareas que no requieren ningún conocimiento y generalmente varios miembros de la familia contribuyen al ingreso familiar, algunas veces sin trabajo fijo. |
| Vivienda | Viviendas modestas localizadas en barrios o colonias populares, edificios multifamiliares o en apartamentos alquilados, algunos de ellos poseen viviendas en precarias zonas marginales. |
| Aparatos Eléctricos | Poseen artículos como radio, TV, estufa y refrigeradoras de modelo económico. |
| Beneficios buscados | Atención médica económica y eficaz |
| Taza de uso | Medio (debido a que no pueden pagar a veces ni lo mínimo) |
| Status de lealtad | Sólida, debido a la economía de los pacientes y a la buena atención médica recibida. |
| Etapas de disposición | Enterado del servicio pues se busca la continuidad en el tratamiento para la recuperación. |

Grupo objetivo secundario

| | |
|--|---|
| Región | Internacional (principalmente USA, España, Canadá e Italia) |
| Área | Urbana |
| Temperatura | Variable (Dependiendo del país de origen) |
| Edad | De 20 años en adelante |
| Familia | De más de 2 integrantes |
| Ciclos de vida familiar del usuario | - Padres de familia - Solteros |
| Sexo | Masculino y femenino |
| Religión | Principalmente católicos |
| Raza | Caucásicos |
| Servicio Doméstico | La mayoría cuenta con servicio doméstico |
| Vehículos | De 1 a 2 automóviles |
| Educación de los hijos | Los hijos estudian en escuelas o universidades privadas. |
| Viajes al exterior | Viajan 1 o 2 veces al año, dentro y fuera de su país. |
| Ingresos mensuales | Los ingresos familiares se encuentran en un promedio mensual de \$5,000 o más |
| Educación | Cuentan con un nivel de educación de universitaria |
| Ocupación | La mayoría son doctores, estudiantes o profesionales. |
| Vivienda | Colonias residenciales, apartamentos, casa propia |
| Aparatos Eléctricos | Poseen artículos como radio, TV, estufa y refrigeradoras, computadora, internet, cámaras, electrodomésticos varios. |
| Beneficios | Labor altruista y social |
| Taza de uso | Medio, algunos visitan 1 vez al año y otros lo hacen una única vez. |
| Status de lealtad | Sólida, debido a la buena organización de los grupos de apoyo de otros países. |
| Etapas de disposición | Enterado del servicio |



Conceptos Fundamentales



Diagramación

Es posible considerarlo como la organización armoniosa de elementos gráficos con el objetivo de cumplir una función de comunicación visual. Esos elementos gráficos son el texto y la imagen. Los conceptos diseño y diagramación involucran el problema de la composición. El diseñador establece las pautas de la diagramación: formato, cajas de diagramación, tipografías, tamaño, estilo, formato de párrafos, sangrías; propone color corporativo para textos, tratamiento de la imagen (sangrados, recuadros o aplicaciones especiales), criterios compositivos, en fin, todos los detalles que componen una publicación.

Maquetación

Es un oficio del diseño editorial que se encarga de organizar en un espacio, contenidos escritos, visuales y en algunos casos audiovisuales (multimedia) en medios impresos y electrónicos, como libros, diarios y revistas.

Estrictamente, el acto de diagramar tan solo se relaciona con la distribución de los elementos en un espacio determinado de la página, mientras que el diseño editorial incluye fases más amplias del proceso, desde el proyecto gráfico, hasta los procesos de producción denominados Pre-prensa (preparación para impresión), Prensa (impresión) y Post-prensa (acabados). Sin embargo, usualmente todo el aspecto gráfico de la actividad editorial y periodística se conoce por el término diagramación.

En el caso de una publicación, la diagramación sigue los objetivos, líneas gráficas y editoriales de ese impreso. Las principales líneas editoriales para la diagramación de una publicación incluyen la jerarquización de los artículos por orden de importancia. Las consideraciones gráficas incluyen legibilidad e incorporación balanceada y no-obstruiva de los anuncios publicitarios.

Edición

Incorpora principios del diseño gráfico que, a su vez, es una profesión independiente o presente en licenciaturas relacionadas con el diseño, más allá de ser una disciplina que hace parte del currículo de profesiones como el periodismo, la publicidad y algunos cursos de arquitectura en universidades y facultades. Otros términos que sirven para referirse al proceso de diagramación son: layout, makeup o pasteup. (Solanas Donoso J., 1985, pp 17-19)

Elementos y Aspectos

Para diagramar el contenido editorial, la actividad de diagramación necesita trabajar con elementos gráficos (categorías de contenido visual) y aspectos (variables que pueden modificar el resultado final).

Las medidas utilizadas en diagramación son generalmente en picas y puntos, siendo 1 pc (una pica) correspondiente a 12 pt (doce puntos).

Al espacio delimitado de impresión dentro de una página se le llama caja tipográfica donde cae tinta sobre el papel; fuera de estos límites, nada puede ser impreso. En los casos en que la caja sobrepasa los bordes del papel, se dice que la impresión es sangrada.

Algunos de los elementos utilizados en el proceso de diagramación son:

- **Texto:** El llamado “cuerpo de texto” es el tipo en que será impreso el contenido principal del impreso ya sea libro o publicación periódica (artículos, columnas, crónicas, editoriales, cartas, etc.). La masa de texto acostumbra llenar más de la mitad de toda la mancha gráfica de la publicación y debe ser delimitada por los otros elementos. Un formato común para el cuerpo (tamaño) de texto es a 12 puntos.
- **Títulos o Titulares:** Desde el titular de la primera página, hasta los titulares menores de artículos. Son subdivididos en:
 - **Subtítulos o subtulares:** Se colocan abajo de la titular principal, complementan la información e incitan a leer el texto.
 - **Antetítulos o antetitulares:** Se colocan arriba de la titular principal, complementan la información e incitan a leer el texto.
 - **Intertítulos, intertitulares o quebras:** Se colocan en el medio del texto, para seccionarlo y facilitar la comprensión.
 - **Destacados u ojos:** colocados en el medio de la masa de texto, entre columnas, para resaltar trechos y sustituir quebras; son muy utilizados en entrevistas.
- **Fotografías:** Es la representación visual del mundo real obtenida a través del proceso de capturar imágenes y fijarlas en un medio material sensible a la luz.

- **Color:** Es una percepción que se produce en respuesta a una estimulación nerviosa del ojo, causada por una longitud de onda luminosa. El ojo humano interpreta colores diferentes dependiendo de las distancias longitudinales.
- **Propiedades del color:**
 - **Tono:** Matiz o croma, es el atributo que diferencia el color y por la cual se designa los colores: verde, violeta, anaranjado.
 - **Saturación:** Es la intensidad cromática o pureza de un color. Valor es la claridad u oscuridad de un color, está determinado por la cantidad de luz que un color tiene. Valor y luminosidad expresan lo mismo.
 - **Brillo:** Es la cantidad de luz emitida por una fuente luminosa o reflejada por una superficie.
 - **Luminosidad:** Es la cantidad de luz reflejada por una superficie en comparación con la reflejada por una superficie blanca en iguales condiciones de iluminación. (Albers, J., 1989, p 23).
- **Arte:** Son imágenes producidas para ilustrar o complementar visualmente la información del texto.
- **Tipos de arte:**
 - **Infografías:** Que incluyen mapas, gráficos estadísticos, secuenciales y esquemas visuales;
 - **Caricaturas:** Son dibujos generalmente satíricos.

- **Ilustraciones:** Todo tipo de dibujo ilustrativo para el texto.
- **Viñetas:** Mini-titulares que marcan un tema o asunto recurrente o destacado; pueden incluir mini-ilustraciones y generalmente vienen arriba de la titular del artículo o en el alto de la página.
- **Boxes o caja:** Un box es un espacio gráficamente delimitado que usualmente incluye un texto explicativo o sobre el asunto relacionado al artículo principal.
- **Hilos:** Existen para separar elementos que, por algún motivo, pueden ser confundidos.
- **Pigmento:** Es un material que cambia el color de la luz que refleja debido a que selectivamente absorben ciertas ondas luminosas.
- **Espaciamento:** Interlínea, entre columnas y entre cada elemento gráfico.
- **Tipo:** Es igual al modelo o diseño de una letra determinada.
- **Tipografía:** Es el arte y la técnica de crear y componer tipos para comunicar un mensaje. También se ocupa del estudio y clasificación de las distintas fuentes tipográficas.
- **Fuente tipográfica:** Es la que se define como estilo o apariencia de un grupo completo de caracteres, números y signos, regidos por unas características comunes.

- **Familia tipográfica:** Conjunto de tipos basado en una misma fuente, con algunas variaciones, tales, como por ejemplo, en el grosor y anchura, pero manteniendo características comunes. Los miembros que integran una familia se parecen entre sí pero tienen rasgos propios.
 - **Retícula:** La retícula constituye los cimientos sobre los que se construye un diseño. Permite que el diseñador organice de un modo efectivo varios elementos en una página. En esencia, es el esqueleto o armazón de un trabajo.
 - **Plantilla y estilo:** Tanto las revistas como los periódicos y los libros deben diseñarse con arreglo a un patrón único, creando de esta forma una sensación de unidad, esa sensación es manifestada u organizada por medio de columnas o similitud de tamaños en sus elementos. (Alcher, Otl-Krampen, M., 1991, pp 35, 38, 39)
 - **Memoria de labores:** Es el estudio escrito sobre lo realizado de una planificación, guardando las perspectivas en mejorar y restituir datos, conservando las metas propuestas de la información básica para el futuro funcionamiento de las acciones por realizar.
- Elementos que conforman la memoria de labores:
- **Introducción:** son los datos de la empresa, informando los objetivos alcanzados en cada política que fueron puestos en práctica como: Equidad, Interculturalidad, Calidad/Excelencia, Democratización, Sostenibilidad, Evidencias del logro.
 - **Aspecto administrativo:** En este aspecto se anotarán las actividades realizadas que se relacionen con la coordinación, dirección, ejecución y control de los recursos físicos, financieros, institucionales y humanos que intervienen en el hecho educativo.

- **Aspecto Técnico:** En este aspecto se anotarán las actividades como: planes, programas y proyectos, capacitación al personal en servicio, adecuación, supervisión, evaluación y orientación de personal.
- **Aspecto proyección comunitaria:** En este aspecto se anotarán las actividades realizadas con fines de proyección e interacción escuela/comunidad que hayan contribuido a promover su desarrollo y mejoramiento (programas, proyectos, etc.).
- **Aspecto cultural, cívico:** En este aspecto se anotarán las actividades de carácter cultural y cívico que hayan llevado a cabo durante el ciclo.
- **Interactividad:** Cuando le se da el control de navegación a los usuarios para que exploren a voluntad el contenido multimedia, este se convierte en no-lineal e interactivo.

Proceso de edición

Los diagramadores generalmente usan programas de edición en la computadora para componer los elementos en las páginas antes de imprimir. Antiguamente, antes de la diagramación digital, los diseñadores utilizaban "muñecas" (miniaturas) de las páginas, para prever con precisión milimétrica o *layout* de cada página en tamaño natural.

Algunos de los softwares de computadora más utilizados son el QuarkXPress, el Adobe InDesign, el Adobe PageMaker y el Corel Ventura.

Hoy en día existen programas que hacen mucho más sencilla la diagramación, permitiendo crear páginas maestras y añadir marcos que simulan el espacio a emplear, haciendo mucho más sencillo el maquetamiento de cualquier revista o periódico. (García, M. R., 1981 p 29)



Conceptos de diseño



Conceptos de diseño

Conceptualización

Luego de efectuar la investigación correspondiente mediante análisis, observación y discusión con las principales autoridades del establecimiento para conocer las necesidades de la institución, se realizó una lluvia de ideas en la que se proponen los principales aspectos que deben incluirse en el material gráfico que se presentará.

Metodología

La lluvia de ideas (en inglés brainstorming), también denominada tormenta de ideas, es una herramienta de trabajo grupal que facilita el surgimiento de nuevas ideas sobre un tema o problema determinado. La lluvia de ideas es una técnica de grupo para generar ideas originales en un ambiente relajado.

La principal regla del método es aplazar el juicio, ya que en un principio toda idea es válida y ninguna debe ser rechazada. Habitualmente, en una reunión para resolución de problemas, muchas ideas tal vez aprovechables mueren precozmente ante una observación "juiciosa" sobre su inutilidad o carácter disparatado. De ese modo se impide que las ideas generen, por analogía, más ideas, y además se inhibe la creatividad de los participantes. En un brainstorming se busca tácticamente la cantidad sin pretensiones de calidad y se valora la originalidad. Se puede aportar cualquier idea de cualquier índole, la cual crea conveniente para el caso tratado. Un análisis ulterior explota estratégicamente la validez cualitativa de lo producido con esta técnica. (Osborn, A. F. (1953). *Imaginación aplicada: principios y procedimientos para pensar creando*. Madrid: Velflex, 1960.)

Se planea usar *la ayuda al más necesitado* (filantropía) como concepto principal en el planteamiento gráfico que se realizará para las Obras Sociales del Santo Hermano Pedro.

La filantropía significa el amor al género humano y todo lo que a la humanidad respecta, particularmente, en su forma positiva y constructiva, expresado en la ayuda a los demás sin que necesariamente se requiera de un intercambio o interés alguno en una respuesta.

Los esfuerzos filantrópicos son realizados por parte de individuos o por grupos de individuos organizados.

Los donativos a organizaciones humanitarias, personas, comunidades o trabajando para ayudar a los demás, directamente o a través de organizaciones no gubernamentales con fines no lucrativos, así como lo es el trabajo de voluntario para apoyar instituciones que tienen el propósito específico de ayudar a los seres vivos y mejorar sus vidas, son considerados actos filantrópicos.

Debido a que el concepto que se desea reforzar es el de una institución filantrópica y organizada, se piensa presentar al público fotografías y cifras que demuestren el trabajo realizado, así como un layout organizado que sea fluido y fácil de seguir para el lector. Se piensa reforzar este concepto a través de una investigación del grupo objetivo y de sus necesidades visuales e informativas, para presentar un material que refleje el trabajo realizado en la institución, enfocándose principalmente en el amor humano para animarlos a participar de este. A través de fotografías, cifras e información es posible hacer llegar el mensaje de manera clara y con el enfoque deseado.

Evolución de la propuesta gráfica



Se comenzó la diagramación y bocetaje con fotografías como elemento principal e infaltable para retratar a la institución inequívocamente mediante la identificación de las personas y la ayuda que reciben en la misma; un layout a dos columnas en tamaño carta vertical con el diseño fluido a través de ambas páginas, con colores vivos en degradé. Luego se decidió por un diseño a dos páginas para variar su anterior formato vertical y obtener de esta forma un diseño adaptable a una memoria de labores interactiva (4:3) variando así también su presentación típica y haciéndola adecuada para la web.

1a. Fase

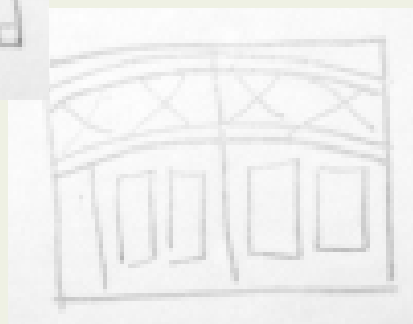
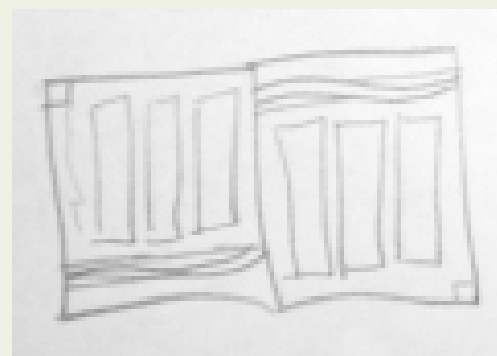

Se comenzó a diseñar la diagramación en base a un layout horizontal doble carta en el que las imágenes tuvieran protagonismo y la fluidez del texto lo hiciera fácil de leer y no cansado a la vista. Se probó con distinto número de columnas de ambos lados para hacer más dinámica la interacción entre páginas y escogiendo un color principal que distinguiera a las secciones unas de otras.



2a. Fase



Presentación

El mensaje del Papa Benedicto XVI con motivo de la 17ª Jornada Mundial del Enfermo define las motivaciones profundas de nuestra "Obras Sociales del Santo Hermano Pedro, a través de la institución presentada en esta "Memoria de la Fase I"

La voz de la Iglesia nos motiva a estar cerca de las criaturas más débiles y sus familias.

Interesa el mundo conciliar de hombres y mujeres con ganas de permanecer irreduciblemente unidos ante los dramáticos sufrimientos. "En la familia de Dios en el mundo, no sólo hay que estar juntos, sino que hay que estar bien juntos."

La institución conciliar y el compromiso en diferentes niveles de los niños y niñas, adultos, jóvenes y ancianos, formando un auténtico tejido humano, a quien todos le damos la bienvenida, permitiéndole descubrirse y actualizarse en la libertad en la realidad, sólo creará una familia, respetable, segura y por tanto de alto valor al alma y fe de la felicidad plena y la vida eterna!

Además, nuestra "Obras Sociales del Santo Hermano Pedro" con un carisma, que vive de entender para todas aquellas personas de buena voluntad, que como bien-comunio y amor del Señor, ofrecen su amor, presencia, apoyo y vitalidad al servicio de la construcción de un mundo más humano, justo, equitativo y solidario, siendo un canal de esperanza para quien sufre y necesita ser atendido en la memoria de su querido Señor.

Principales de los textos citados en el artículo de prólogo, el personal de la Obra, está en constante actualización de sus conocimientos y habilidades, buscando siempre, ser mejores en lo que hacemos, respondiendo a las necesidades de nuestros beneficiarios.

Como que los niños y los niñas, enfermos, discapacitados y ancianos, que componen el sustento de nuestra Obra, necesitan ser reconocidos, respetados y valorados como personas de dignidad plena, que son capaces de amar y ser amados.

Muchas veces nos sentimos atraídos a la vida de los niños y niñas, enfermos, discapacitados y ancianos, que componen el sustento de nuestra Obra, necesitan ser reconocidos, respetados y valorados como personas de dignidad plena, que son capaces de amar y ser amados.

El mensaje del Papa Benedicto XVI con motivo de la 17ª Jornada Mundial del Enfermo define las motivaciones profundas de nuestra "Obras Sociales del Santo Hermano Pedro, a través de la institución presentada en esta "Memoria de la Fase I"

La voz de la Iglesia nos motiva a estar cerca de las criaturas más débiles y sus familias.

Interesa el mundo conciliar de hombres y mujeres con ganas de permanecer irreduciblemente unidos ante los dramáticos sufrimientos. "En la familia de Dios en el mundo, no sólo hay que estar juntos, sino que hay que estar bien juntos."

La institución conciliar y el compromiso en diferentes niveles de los niños y niñas, adultos, jóvenes y ancianos, formando un auténtico tejido humano, a quien todos le damos la bienvenida, permitiéndole descubrirse y actualizarse en la libertad en la realidad, sólo creará una familia, respetable, segura y por tanto de alto valor al alma y fe de la felicidad plena y la vida eterna!

Además, nuestra "Obras Sociales del Santo Hermano Pedro" con un carisma, que vive de entender para todas aquellas personas de buena voluntad, que como bien-comunio y amor del Señor, ofrecen su amor, presencia, apoyo y vitalidad al servicio de la construcción de un mundo más humano, justo, equitativo y solidario, siendo un canal de esperanza para quien sufre y necesita ser atendido en la memoria de su querido Señor.

Principales de los textos citados en el artículo de prólogo, el personal de la Obra, está en constante actualización de sus conocimientos y habilidades, buscando siempre, ser mejores en lo que hacemos, respondiendo a las necesidades de nuestros beneficiarios.

Como que los niños y los niñas, enfermos, discapacitados y ancianos, que componen el sustento de nuestra Obra, necesitan ser reconocidos, respetados y valorados como personas de dignidad plena, que son capaces de amar y ser amados.

Presentación

El mensaje del Papa Benedicto XVI con motivo de la 17ª Jornada Mundial del Enfermo define las motivaciones profundas de nuestra "Obras Sociales del Santo Hermano Pedro, a través de la institución presentada en esta "Memoria de la Fase I"

La voz de la Iglesia nos motiva a estar cerca de las criaturas más débiles y sus familias.

Interesa el mundo conciliar de hombres y mujeres con ganas de permanecer irreduciblemente unidos ante los dramáticos sufrimientos. "En la familia de Dios en el mundo, no sólo hay que estar juntos, sino que hay que estar bien juntos."

La institución conciliar y el compromiso en diferentes niveles de los niños y niñas, adultos, jóvenes y ancianos, formando un auténtico tejido humano, a quien todos le damos la bienvenida, permitiéndole descubrirse y actualizarse en la libertad en la realidad, sólo creará una familia, respetable, segura y por tanto de alto valor al alma y fe de la felicidad plena y la vida eterna!

Además, nuestra "Obras Sociales del Santo Hermano Pedro" con un carisma, que vive de entender para todas aquellas personas de buena voluntad, que como bien-comunio y amor del Señor, ofrecen su amor, presencia, apoyo y vitalidad al servicio de la construcción de un mundo más humano, justo, equitativo y solidario, siendo un canal de esperanza para quien sufre y necesita ser atendido en la memoria de su querido Señor.

Principales de los textos citados en el artículo de prólogo, el personal de la Obra, está en constante actualización de sus conocimientos y habilidades, buscando siempre, ser mejores en lo que hacemos, respondiendo a las necesidades de nuestros beneficiarios.

Como que los niños y los niñas, enfermos, discapacitados y ancianos, que componen el sustento de nuestra Obra, necesitan ser reconocidos, respetados y valorados como personas de dignidad plena, que son capaces de amar y ser amados.

Proyecto

Presentación

El mensaje del Papa Benedicto XVI con motivo de la 17ª Jornada Mundial del Enfermo define las motivaciones profundas de nuestra "Obras Sociales del Santo Hermano Pedro, a través de la institución presentada en esta "Memoria de la Fase I"

La voz de la Iglesia nos motiva a estar cerca de las criaturas más débiles y sus familias.

Interesa el mundo conciliar de hombres y mujeres con ganas de permanecer irreduciblemente unidos ante los dramáticos sufrimientos. "En la familia de Dios en el mundo, no sólo hay que estar juntos, sino que hay que estar bien juntos."

La institución conciliar y el compromiso en diferentes niveles de los niños y niñas, adultos, jóvenes y ancianos, formando un auténtico tejido humano, a quien todos le damos la bienvenida, permitiéndole descubrirse y actualizarse en la libertad en la realidad, sólo creará una familia, respetable, segura y por tanto de alto valor al alma y fe de la felicidad plena y la vida eterna!

Además, nuestra "Obras Sociales del Santo Hermano Pedro" con un carisma, que vive de entender para todas aquellas personas de buena voluntad, que como bien-comunio y amor del Señor, ofrecen su amor, presencia, apoyo y vitalidad al servicio de la construcción de un mundo más humano, justo, equitativo y solidario, siendo un canal de esperanza para quien sufre y necesita ser atendido en la memoria de su querido Señor.

Principales de los textos citados en el artículo de prólogo, el personal de la Obra, está en constante actualización de sus conocimientos y habilidades, buscando siempre, ser mejores en lo que hacemos, respondiendo a las necesidades de nuestros beneficiarios.

Como que los niños y los niñas, enfermos, discapacitados y ancianos, que componen el sustento de nuestra Obra, necesitan ser reconocidos, respetados y valorados como personas de dignidad plena, que son capaces de amar y ser amados.

Propuesta Final

Se decidió hacerla con dos colores principales por sección además de las fotografías en full color para darle dinamismo y al dejar el texto libre de imágenes se da una impresión más limpia, minimalista y ordenada.



Validación

Validación



Validación Validación

Definición

Técnica cuantitativa que consiste en una investigación realizada sobre una muestra de sujetos, representativa de un colectivo más amplio que se lleva a cabo en el contexto de la vida cotidiana, utilizando procedimientos estandarizados de interrogación con el fin de conseguir mediciones cuantitativas sobre una gran cantidad de características objetivas y subjetivas de la población.

Ventajas

- Técnica más utilizada y que permite obtener información de casi cualquier tipo de población.
- Permite obtener información sobre hechos pasados de los encuestados.
- Gran capacidad para estandarizar datos, lo que permite su tratamiento informático y el análisis estadístico.
- Relativamente barata para la información que se obtiene con ello.

Reglas para la formulación de preguntas

- No debe ser excesivamente largo, porque en cuestionarios largos (+100 preguntas) disminuye el % de respuestas.
- Tienen que ser sencillas y redactadas de tal forma que puedan comprenderse con facilidad (no utilizar términos técnicos).
- No deben incorporar términos morales (juicios de valor).
- Nunca sugerir la respuesta, incitando a contestar más en un sentido que en otro.
- Todas deben referirse a una sola idea.
- Todas las que estén dentro de un mismo tema deben ir juntas en el cuestionario en forma de batería.
- No juntar preguntas cuya contestación a una de ellas influya sobre la contestación de la otra, denominado efecto "halo".

Construcción

- Introducción (quién nos encargó el estudio, el carácter anónimo de las respuestas, etc.)
- Preguntas:
 - Preguntas de identificación (sexo, edad, ...).
 - Preguntas sencillas para introducir las más complejas y terminar con sencillas.
 - Facilitar la transición de un tema a otro en el cuestionario y se debe escribir en éste.
 - Evitar muchas preguntas abiertas.
- Elaborar o decidir sobre los aspectos formales.
- Preparar determinados elementos decisivos (carta de presentación de los encuestadores).
- Formar a los encuestadores y elaborar una guía de instrucciones para realizar el cuestionario.
- Codificar el cuestionario.

Interpretación de datos

Se utilizó una muestra de personas en cada uno de los diferentes grupos que se querían analizar debido a su importancia en la comprensión y aceptación del material: Grupo objetivo, institución y diseñadores gráficos. A cada uno de estos se les presentó la propuesta gráfica en la forma de un dummie tamaño real de la memoria de labores para que pudieran analizar sus

principales características como: colores, formato, tipografía, etc., y luego anotar sus observaciones en la hoja de preguntas y respuestas.

Los número representados en las gráficas corresponde a un 100% de las personas entrevistadas.

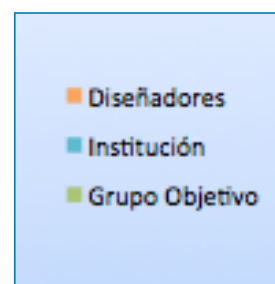
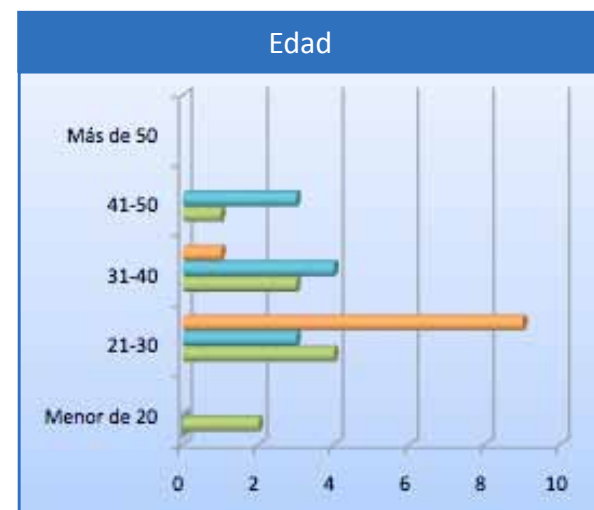
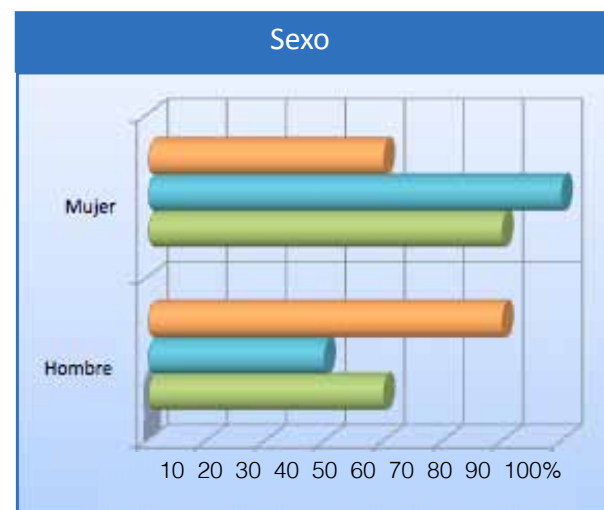

Diseñadores:
40% M - 60% H

Institución:
70% M - 30% H

Grupo objetivo:
60% M - 40% H

Diseñadores: 90% entre 21 y 30 años
Institución: 40% entre 31 y 40 años
Grupo objetivo: 40% entre 21 y 30 años

Lo que indica que el público es generalmente joven, por lo que el estilo dinámico dado a la revista a través de los colores y las fotografías es adecuado.

¿Cómo calificaría el diseño en general?

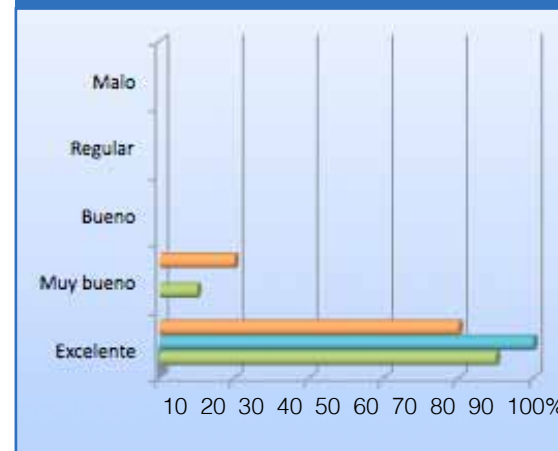

Un 80% de los **diseñadores** opinó que el diseño era excelente mientras que el otro 20% pensó que era muy bueno.

El 100% de las personas dentro de la **institución** pensó que era excelente, mostrándose satisfechos.

Y un 90% del **grupo objetivo** pensó que era excelente, mientras que solo el 10% pensó que era muy bueno.

Esto muestra que un alto porcentaje está más que satisfecho con el tipo de diseño escogido, su carácter, alcance y utilidad.

El 100% de los 3 grupos (**diseñadores**, **institución** y **grupo objetivo**) pensó que era conveniente separar las secciones por colores para que fuera más sencillo distinguirlas entre sí.

Separar las secciones por colores hace a la publicación más llamativa, dinámica, ilustrativa y fácil de entender en cuanto a sus diferentes áreas de interés para cada uno de los distintos grupos a los que va dirigida.

¿Cree que es conveniente separar las secciones por colores?

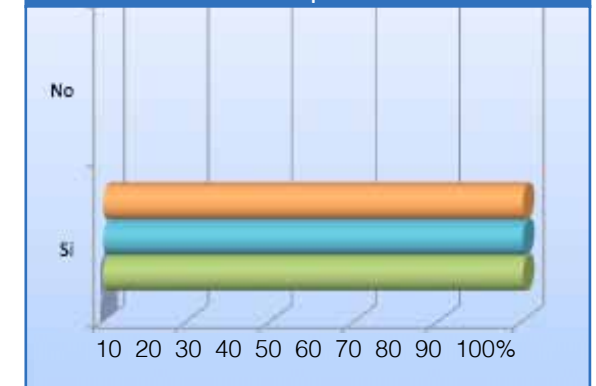

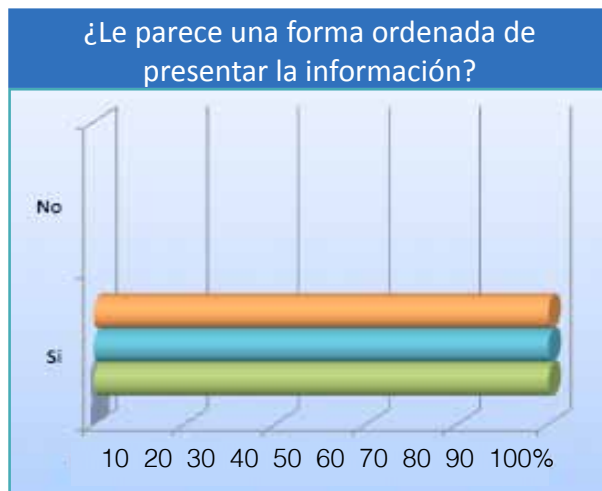

El 100% de los 3 grupos (**diseñadores, institución y grupo objetivo**) pensó que la información se presentaba de manera ordenada.

Esto se debe a que la diagramación está elaborada para proveer al lector de una estructura sencilla y fluida, pero sin recurrir a un simple bloque de texto que hace la lectura cansada y tediosa.

El 100% de los 3 grupos (**diseñadores, institución y grupo objetivo**) pensó que la información se presentaba de manera clara y concisa.

La información es fácil de entender, sin términos técnicos muy complicados y los procedimientos explicados de manera clara, tratando de explicar al lector lo que necesita saber de forma sencilla.

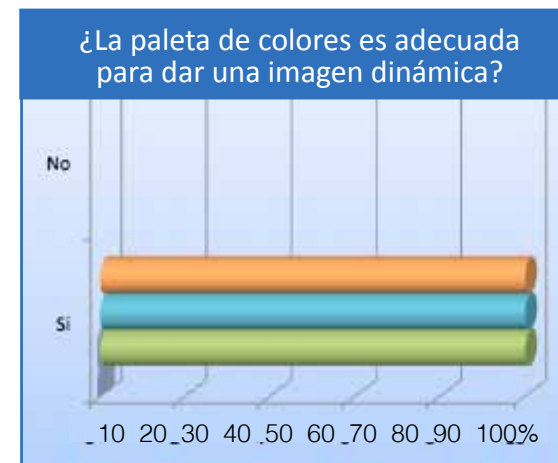
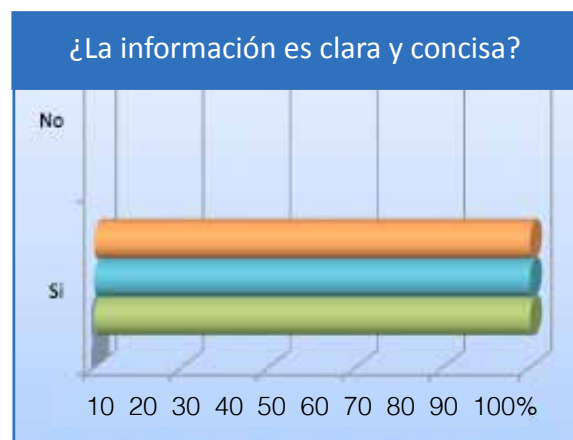

El 100% de los 3 grupos (**diseñadores, institución y grupo objetivo**) pensó que la paleta de colores era adecuada para dar una imagen dinámica a la publicación.

Sin utilizar los colores primarios sino una variación de ellos, se logró darle un aspecto diferente pero aún memorable y fácil de identificar.

El 100% de los 3 grupos (**diseñadores, institución y grupo objetivo**) pensó que era conveniente colocar fotografías de los pacientes de la institución para dar a entender mejor su labor.

Debido principalmente a que muchas personas se relacionan fácilmente con el dicho de "Una imagen vale más que mil palabras", el uso de fotografías deja una impresión memorable, apelando directamente al lado emocional del lector.

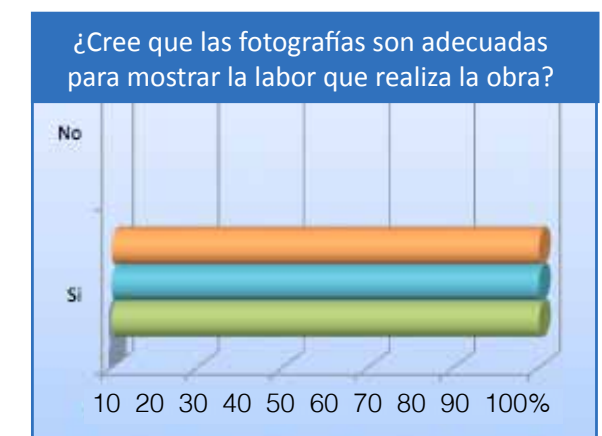

El 100% de los 3 grupos pensó (**diseñadores, institución y grupo objetivo**) que la tipografía era la correcta, ya que facilitaba la lectura.

Utilizando un tipo de letra San Serif a un tamaño adecuado (11 puntos) se logra proveer al lector de un formato al que está acostumbrado a leer en publicaciones informativas, de igual forma completa el concepto de diseño al ser dinámico, serio, fresco, minimalista y objetivo que no se lograría con una tipografía con serif, caricaturesca o más elaborada.

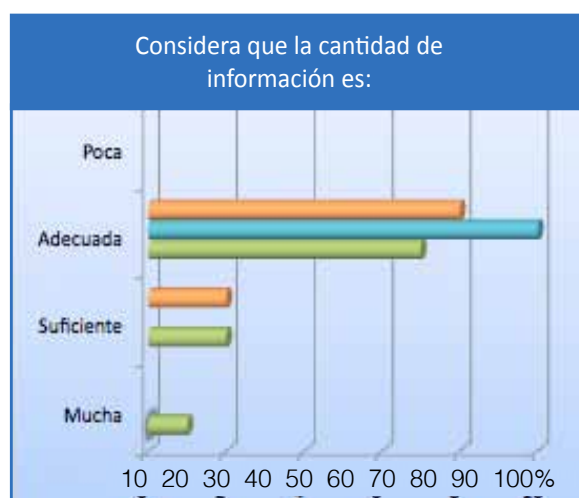
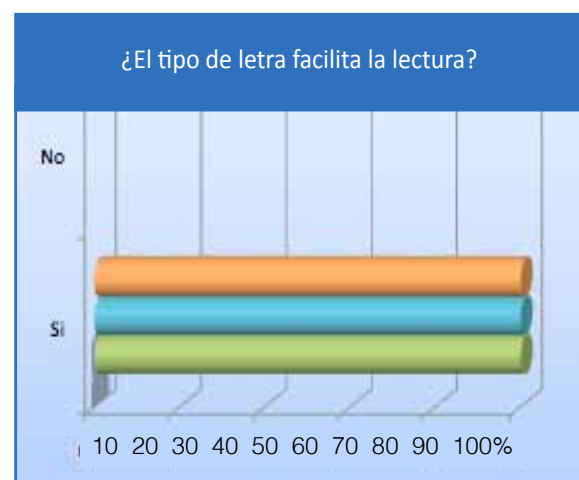

El 80% de los **diseñadores**, el 70% del **grupo objetivo** y el 100% de la **institución** pensaron que la cantidad de información era la adecuada.

La institución piensa que el texto transmite la información que necesita comunicar y el grupo objetivo, la que necesita para involucrarse con la institución, pues muestra de manera clara pero no exhaustiva, los procesos que se llevan a cabo en esta. El diseñador piensa que la información es concisa y objetiva.

El 20% de los diseñadores y el grupo objetivo piensan que la cantidad de información es suficiente, pero un poco larga debido al Grupo Objetivo al que está dirigido, pero es necesario considerar que el grupo objetivo secundario necesita información más detallada de la institución, por lo que no es posible omitir o reducir drásticamente el contenido.

Conservando la cantidad de información actual, las personas pertenecientes al grupo objetivo principal pueden depurar los temas que son de su interés (como los tratamientos, secciones y servicios que se prestan), mientras que el grupo objetivo secundario puede informarse de esto, además de formas en las que puede contribuir (ya sea monetariamente o por medio de sus servicios), cosa que no interesa al primer grupo.

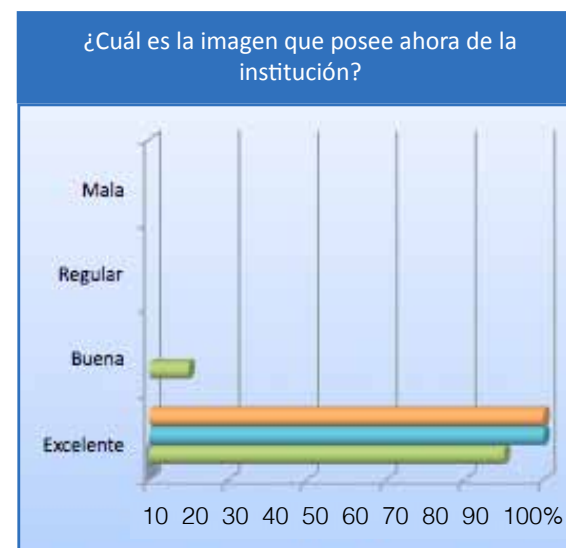

El 10% del grupo objetivo opinó que la imagen era muy buena, un 90% opinó que la imagen era excelente. El 100% de los diseñadores y la institución pensaron que la revista le da una imagen excelente a la institución.

La mayoría pensó que la imagen había sido resaltada por un material de alta calidad gráfica, pues mostraba de manera clara y ordenada la labor realizada hasta la fecha, además de contar con una organización y layout visualmente agradable.



El 100% de los tres grupos pensó que la información será útil para las personas e instituciones que desean colaborar con la obra.

Debido a que la "Memoria de Labores" muestra claramente el tipo de obras que se realizan a través de fotografías e información de las inversiones del año, los colaboradores se verán motivados a participar más activamente en las jornadas y donaciones. Además hay una sección en Italiano e Inglés para los colaboradores extranjeros.

Observaciones

Se recomendó por parte de la Institución identificar en las fotografías a las personas de las que se habla en la sección de colaboradores, como un agradecimiento a su arduo esfuerzo por mejorar la calidad del servicio que se provee en la institución.



Fundamentación

Fundamentación



Fundamentación

Fundamentación

La revista será impresa a full color, ya que el diseño cuenta con fotografías y un color diferente en el layout de cada sección. El soporte será tamaño carta (8.5" x 11") y el material escogido para la impresión de las páginas internas es couché.

Además se trabajará un diseño fluido en ambas hojas para que sea adaptable a un formato digital horizontal doble carta, variando así el formato utilizado anteriormente y que se adapte fácilmente al formato web, ya que hace más fácil de leer en un monitor con proporciones 4:3.

El texto estará distribuido en bloques verticales, para hacerlo ordenado y fácil de leer, con una distribución lógica y dinámica.



Fundamentación

Fundamentación



Debido a que la publicación periódica debe mostrar aspectos filantrópicos de la institución, se decidió usar fotografías tomadas dentro de la misma para mostrar la situación de los pacientes y la atención de alta calidad que se les da, así como el personal que se encarga de prestar estos servicios.



Tipografía

La tipografía utilizada será sencilla y sin serif (Calibri) para hacerlo fácil de leer, reforzando así una imagen minimalista.

abcdefghijklmnóqrstuvwxyz
 ABCDEFGHIJKLMNOPQRSTUVWXYZ
 1234567890!@.·\$%&/()=?¿^*çÑ¨:

Formato

El formato carta será utilizado de forma vertical y el texto adaptado a tres columnas en donde se omitirá una de ellas en la página izquierda y así jugar con el espacio mientras que en la derecha constará de dos columnas centradas en la página, haciendo el diseño más dinámico.



Paleta de colores

Se tiene una paleta de colores vivos en la que se utiliza un color principal para cada sección conjugado con uno más claro para los detalles como líneas y recuadros. Estos colores están presentes tanto en el layout principal como en los bordes de las imágenes y los subtítulos principales.



Páginas Maestras

Se cuenta con varios estilos de página según su función; estos facilitan la comprensión y separación de cada tema. Las páginas secundarias de cada sección varían según las necesidades del tema, pero mantienen siempre su consistencia gráfica.

Sección principal

Cuenta con fotografías en la parte de arriba incrustadas en un elemento gráfico característico de cada una de las secciones. El texto se distribuye en 2 columnas en cada página y los testimonios se encuentran resaltados por el color secundario. La proporción de columnas y elementos que se muestra en esta página maestra sirve como referencia para las demás secciones derivadas de la misma.



Segunda página de sección principal

Se utiliza para las secciones que son amplias en contenido siguiendo con el mismo esquema de color estipulado para la sección a la que pertenece, omitiendo el elemento gráfico del encabezado con fotografías. También como en las secciones principales, los testimonios o artículos importantes se separan del resto del texto con un color complementario.



Secciones sin fotografías y sin cuadros

En estas páginas se agrega una parte del elemento gráfico superior para diferenciarlo de las segundas páginas de sección. Se cuenta con el elemento de cambio de color que marca la diferencia entre una sección y otra, manteniendo la premisa de un color principal y uno secundario. El contenido se distribuye siempre dentro de las dos columnas de cada página, manteniendo sus características y proporciones.



Tablas y cuadros

En estas páginas se omite el elemento gráfico superior debido a que no hay fotografías que correspondan a la información y para hacerlo lo más limpio posible a nivel visual. Estas páginas rompen el esquema o ritmo que se establece con las demás y mantiene al lector interesado. Se mantiene la premisa de un color principal y uno secundario.

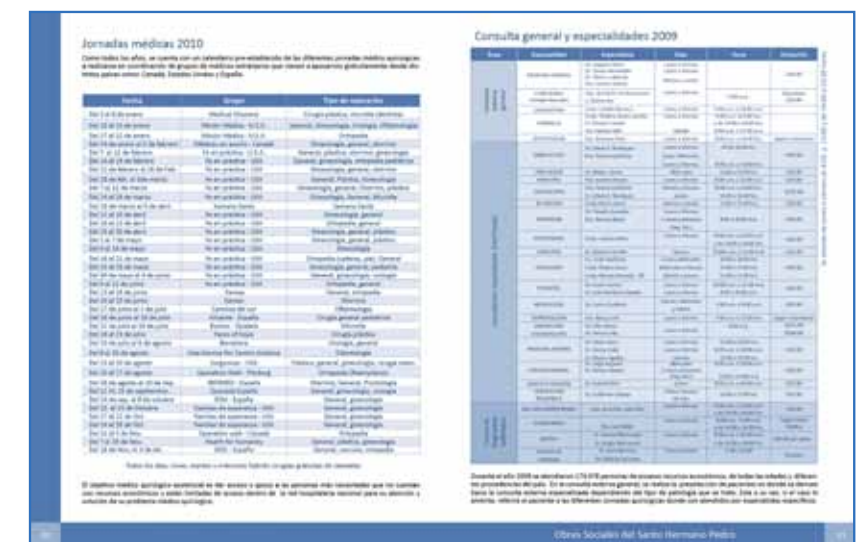

Memoria interactiva

La memoria de labores interactiva se describe previamente en la sección de conceptos y consta visualmente del mismo contenido y diagramación que la memoria impresa.

Fundamentación

Se agregaron botones y un índice interactivo para ofrecer una alternativa electrónica a un público más amplio.

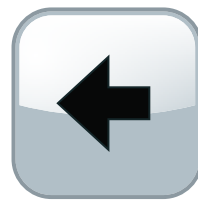

Anterior



Inicio

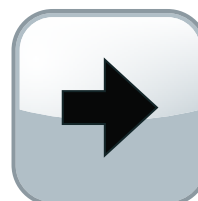

Siguiente

"La interactividad supone un esfuerzo de diseño para planificar una navegación entre pantallas en las que el usuario sienta que realmente controla y maneja una aplicación"

Bou Bauzá Guillem

Interactividad

Cuando se da el control de navegación a los usuarios para que exploren a voluntad el contenido, multimedia se convierte en no-lineal e interactiva.

Interactividad es la capacidad del receptor para controlar un mensaje no-lineal hasta el grado establecido por el emisor.

Botones

Estos botones permiten al usuarios desplazarse a la página anterior, página siguiente y la página de inicio, que es donde se encuentra el índice interactivo.

Los símbolos en los botones están contenidos en un elemento gráfico cuadrado con esquinas redondeadas para darles un aire de modernidad.

Los botones con su funcionalidad, al ser aplicados desde las páginas maestras, poseen una opacidad reducida para que adquieran el color de fondo de cada sección donde serán utilizados.

También fueron diseñados para adaptarse fácilmente a los diferentes estilos de páginas maestras y que fueran fáciles de aplicar para futuras ediciones.

Índice interactivo

El índice interactivo permite al usuario de la "Memoria de Labores Virtual" navegar fácilmente a través de ella, mediante un listado de temas que permite acceder directamente a ellos con tan solo un clic.

Instrucciones

En la página contraria se encuentra el manual de instrucciones del usuario para que el grupo objetivo sepa utilizar correctamente los elementos.

Unidad modelo

Estos elementos interactivos y cómo utilizarlos en próximas ediciones de la publicación, son explicados en la unidad modelo entregada a la institución en forma de instructivo y un archivo editable con muestra de las páginas maestras, package de fuentes y estilos de párrafos predeterminados.





Propuesta Gráfica

Propuesta Gráfica

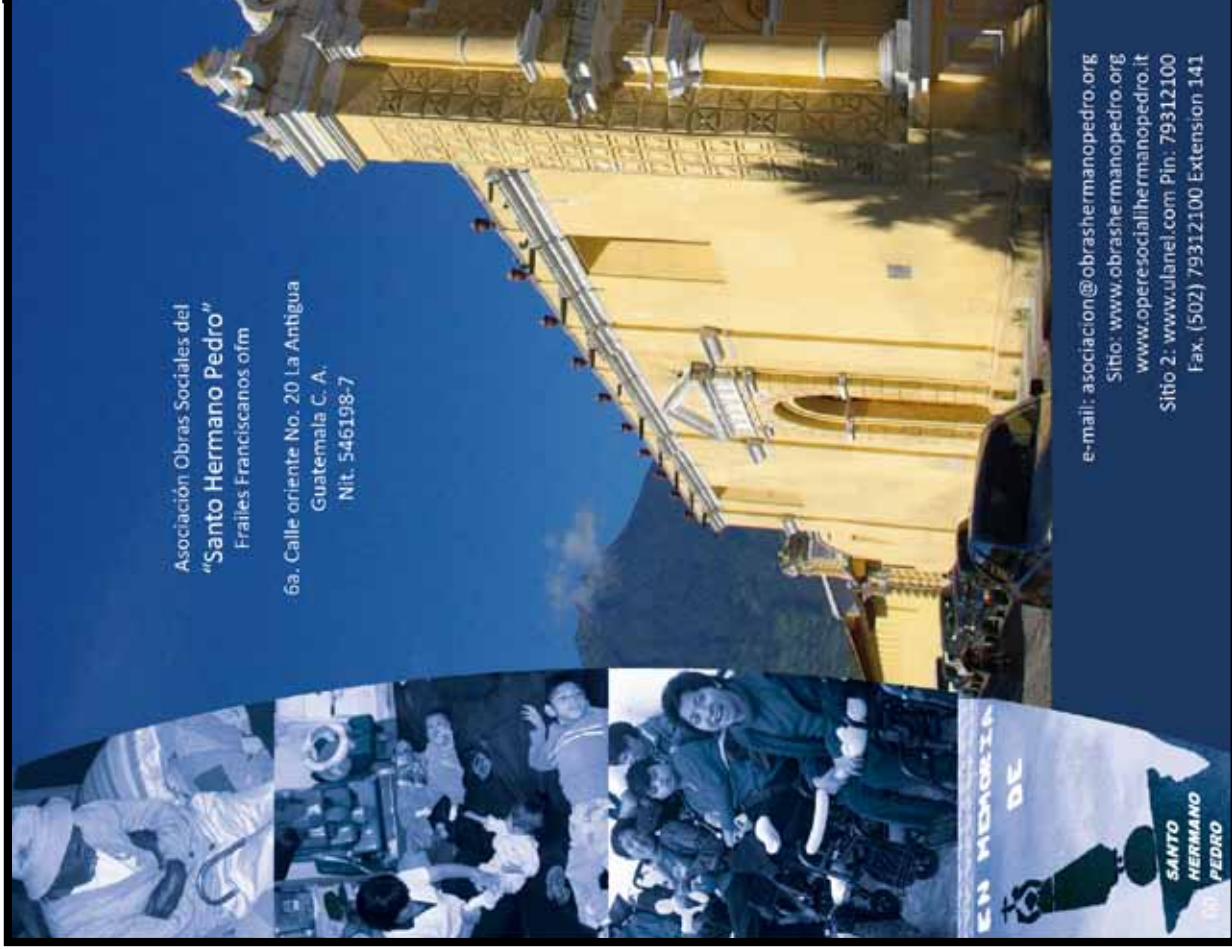

Asociación Obras Sociales del
"Santo Hermano Pedro"
 Frailes Franciscanos ofm
 6a. Calle oriente No. 20 La Antigua
 Guatemala C. A.
 Nit. 546198-7

e-mail: asociacion@obrashermanopedro.org
 Sitio: www.obrashermanopedro.org
www.operesocialhermanopedro.it
 Sitio 2: www.ulanel.com Pin: 79312100
 Fax: (502) 79312100 Extension 141



Memoria de Labores 2009

"Santo Hermano Pedro" Frailes Franciscanos, ofm

6ª Calle Oriente No. 20 La Antigua Guatemala C. A. Tel. (502) 79312100 Ext. 0

Índice

Obras Sociales del "Santo Hermano Pedro"

Donde atención, amor y caridad
cobran sentido

| | |
|--|----|
| Presentación..... | 4 |
| Proyecto..... | 6 |
| Organigrama..... | 8 |
| Nuestra razón de ser..... | 10 |
| Educación Especial..... | 14 |
| Otros centros de las Obras Sociales..... | 16 |
| Jornadas médicas 2010..... | 20 |
| Consulta general y especialidades 2009..... | 21 |
| Creciendo en tecnología..... | 22 |
| Área quirúrgica..... | 24 |
| El éxito de las jornadas de cirugía..... | 25 |
| Líderes comunitarios..... | 26 |
| Servicios prestados 2009..... | 27 |
| Dr. John Cheatham..... | 28 |
| Visitas relevantes..... | 29 |
| Voluntariado..... | 30 |
| Grupos médicos 2009..... | 32 |
| Donaciones..... | 36 |
| Programas de formación humana y cristiana..... | 37 |
| La prensa nos anima a perseverar..... | 38 |
| En Italiano..... | 40 |
| En Inglés..... | 48 |
| Año sacerdotal..... | 50 |
| Resúmen financiero 2009..... | 52 |
| Padrinos a distancia..... | 54 |
| Nuestras necesidades..... | 55 |
| Ayudas monetarias..... | 56 |
| Direcciones de grupos medicos..... | 56 |
| Páginas web..... | 58 |



Presentación

El mensaje del Papa Benedicto XVI, con motivo de la 17.ª Jornada Mundial del Enfermo delinea las motivaciones profundas de nuestras Obras Sociales del Santo Hermano Pedro, e ilumina el actuar de la Institución presentado en esta "Memoria de Labores".

"Queridos hermanos y hermanas, este año nuestra atención se dirige particularmente a los niños, las criaturas más débiles e indefensas, principalmente a los niños enfermos y sufrientes.

Hay pequeños seres humanos que llevan en su cuerpo las consecuencias de enfermedades invalidantes, y otros que luchan con males hoy aún incurables a pesar del progreso de la medicina.

Hay niños heridos en su cuerpo y en su alma como consecuencia de conflictos y guerras, además de víctimas del odio de personas adultas insensatas.

De todos estos niños se eleva un silencioso grito de dolor que interpela a nuestra conciencia de hombres y mujeres creyentes.

La comunidad cristiana, que no puede permanecer indiferente ante tan dramáticas situaciones: "es la familia de Dios en el mundo; en esta familia no debe haber nadie que sufra por falta de lo necesario" (23, b).

Dado que los niños y las niñas enfermas pertenecen a una familia que comparte su sufrimiento a menudo con graves impedimentos y dificultades, las comunidades cristianas no pueden dejar de hacerse cargo también de ayudar a los núcleos familiares afectados por la enfermedad crónica de un hijo o de una hija.

A ejemplo del "Buen Samaritano" (Lc. 10, 30-37) es necesario inclinarse hacia las personas tan duramente probadas y ofrecerles el apoyo de una solidaridad concreta, que presupone un amor desinteresado y generoso, reflejo y signo del amor misericordioso de Dios, quien nunca abandona ni desampara a sus hijos en las pruebas.

La voz de la Iglesia nos motiva a estar cerca de las criaturas más débiles y sus familias.

La dedicación cordiana y el compromiso sin descanso al servicio de los niños y niñas enfermos constituyen un eloquente testimonio de amor por la vida humana... Es a Jesús doliente y crucificado a quien debemos dirigir nuestra mirada: muriendo en la cruz Él ha querido compartir el dolor de toda la humanidad. "Sobre la cruz está el Redentor del hombre", el Varón de dolores, que ha asumido en sí mismo los sufrimientos físicos y morales de los hombres y mujeres de todos los tiempos, para que en el amor podamos encontrar el sentido salvífico de su dolor y respuetas válidas a todos sus interrogantes" (Subsidiari doloris, 31).

Desco aquí expresar mi aprecio y ánimo a quienes se ocupan del cuidado de los niños enfermos, particularmente en los países pobres... Quisiera manifestar mi cercanía espiritual a todos ustedes, queridos hermanos y hermanas, que sufren cualquier enfermedad" (2 de febrero de 2009).

Nuestras Obras Sociales del Santo Hermano Pedro acogiendo el mandato de Jesús el Señor "Sean compasivos y misericordiosos como vuestro Padre es compasivo y misericordioso". Desde una filosofía Social Cristiana, hace suya la misión de brindar atención al próximo que lo

necesite: consoliendo y aliviando las heridas a nuestros hermanos y hermanas que sufren en cuerpo, corazón y alma, ofreciendo el pan material y espiritual y nuestras manos en solidaridad humana, a quien sufre a causa de fermosidad, enfermedades, propiciando su recuperación y restableciendo su condición de hijos amados de Dios, restituyendo así la libertad en la cual hemos sido creados para amar, respetar, servir y por modo de ello salvar el alma y llegar a la felicidad plena y la vida eterna.

Además, nuestras Obras Sociales del Santo Hermano Pedro son un camino, que sirve de enlace para todas aquellas personas de buena voluntad que como instrumentos y manos del Señor ofrecen su vida, profesión, dones y virtudes al servicio de la construcción de un mundo más humano: justo, equitativo y solidario, siendo un oasis de esperanza para quien sufre y necesita ser atendido en la misericordia de nuestro Señor.

Preocupados de todo corazón en el servicio al prójimo, el personal de la Obra, está en constante capacitación de sus conocimientos y habilidades, físicas, intelectuales, espirituales y morales, para que todos los que nos buscan, encuentren en nosotros, un remanso de consuelo, ayuda y paz.



Breve presentación Obras Sociales del "Santo Hermano Pedro"

Objetivos

- Brindar hogar y asistir a niños con destrucción crónica, parálisis cerebral, jóvenes y adultos con problemas físicos y psicológicos, ancianos y ciegos que no encuentran apoyo en instituciones privadas o públicas.
- Realizar cirugía de ojos: Catarata, estrabismo y lagrimales de forma gratuita.
- Ofrecer asistencia médica general, especializada y quirúrgica, según programación anual.
- Proporcionar hospedaje sin costo alguno en Casa de Fe, a los pacientes que serán operados en nuestras Obras y a su acompañante.
- Proveer de alimentación gratuita a los pobres y necesitados.
- Atender en la guardería infantil a los niños y familias de escasos recursos.
- Atender a jóvenes y adultos con problemas de alcoholismo y drogadicción, en Hogar Renacez.
- Brindar hogar y asistencia a ancianos y ancianas, en su mayoría abandonados, en el Hogar "San Juan Bautista" en Jutiapa.
- Apoyar la adquisición de un techo digno a algunos empleados y sus familias necesitadas de vivienda, ayudándoles con la compra de terrenos.
- Ofrecer vivienda en los pequeños apartamentos a empleados de nuestra Institución en el Hogar Santo Hermano Pedro en San Juan el Obispo.

Descripción de la organización

Es Institución religiosa, humanitaria, polivalente, no gubernamental ni lucrativa, de servicio y Proyección Social Comunitaria a nivel Nacional.

Cuenta con documentos legales que le confieren calidad de asociación (Personería Jurídica) y está inscrita en el registro Civil, en la Super Intendencia de Administración Tributaria (SAT); es supervisada y auditada por la Contraloría General de Cuentas de la Nación, con licencia sanitaria del Ministerio de Salud Pública y Asistencia Social y del Ministerio de Educación Pública. Goza de exención de importación por un plazo de 10 años.

Da atención general a pacientes internos discapacitados o abandonados, así como a pacientes externos en consulta general o especializada y realiza procedimientos quirúrgicos en varias especialidades atendiendo la demanda proveniente de todo el país. Es apoyada por grupos profesionales de conyugos extranjeros provenientes de Canadá, Estados Unidos y España, quienes realizan jornadas de cirugías diversas, de forma programada durante el año en los cinco quirófanos con que cuenta y 57 camas disponibles para pos operados en Sala de Convalecencias. En cirujías de ojos se tratan problemas de Catarata, Estrabismo y lagrimal de forma gratuita con personal permanente de la fundación de apoyo y profesionales voluntarios.

Cuenta con una escuela de atención a pacientes especiales, además de coordinar con otros proyectos de similar filosofía, apoyándolos como socios y cooperantes que brindan servicios de salud a nivel comunitario quienes efectúan referencias hacia nuestros servicios.

Así mismo integra dentro de su organización la atención de una Guardería infantil para niños menores de 7 años, hijos de madres trabajadoras; un hogar de desintoxicación de farmaco dependencia en el municipio de Sumpango Sacatepequez (Hogar Renacez) y un hogar de ancianos en el departamento de Jutiapa.

Dentro de su organización funcional da seguimiento a la formación académica, profesional y espiritual de su Recurso Humano en general en sus diferentes áreas de trabajo. Además existe una población de 250 pacientes internos crónicos permanentes entre: niños/as, jóvenes, adultos, ancianos distribuidos en 9 ambientes.

Esta estructura funcional se ve favorecida con el apoyo de personas voluntarias (voluntariado humano de solidaridad), que cordianamente fortalecen y consolidan el que hacer de nuestra casa favoreciéndose con sus dones y virtudes, partiendo desde el amor profundo y verdadero de cada Cristo sufriente; sumando y multiplicando solidariamente las donaciones que suplen bienes de primera necesidad, medicinas y ayudas económicas voluntarias para la atención de nuestros pacientes.

Proyecto

Hogar para señoritas con parálisis cerebral "Fray Tulio Marazzu Rappo"

Asiste a adolescentes y señoritas que presentan discapacidades y limitaciones secundarias o problemas de retraso mental, síndrome convulsivo severo, paraplejía, parálisis cerebral infantil, secuelas de poliomielitis, meningocelosis y otros. Aquí se les brinda estimulación diaria, fisioterapia, hidroterapia, atención especial, vestuario, alimentación y medicamentos necesarios para proveerles una mejor calidad de vida. Algunas señoritas asisten a la Escuela Especial de la Institución, a terapia ocupacional y computación, teniendo las mismas oportunidades que los jóvenes.



Hogar para jóvenes discapacitados "Ana del Carmen Quiñónez"

Alberga a jóvenes con problemas de función muscular, retraso psicomotor, síndrome convulsivo, secuelas de poliomielitis, parálisis cerebral infantil y otros síndromes médicos específicos. Todos utilizan sillas de ruedas debiendo ser atendidos en sus necesidades generales. Los jóvenes a pesar de sus limitaciones físicas y mentales tienen el deseo de superarse, por lo que se les brinda la oportunidad de:

- Estudiar primaria en la Escuela Especial.
- Continuar sus estudios a nivel medio en otros Colegios externos locales según sus capacidades (Psicomotores).
- Aprender cursos de computación.
- Acompañamiento Espiritual.
- Fisioterapia e Hidroterapia.
- Estimulación y recreación.



Hogar para ancianas "Natalia Vda. De Cuevas"

Es un Hogar, mejor conocido como "Sala Naty" que ampara especialmente a ancianas que sufren diversas limitaciones físicas debido a la edad, accidente cerebro vascular, síndrome de abandono, demencia senil, diabetes, hipertensión y otros cuadros patológicos. Requieren de un ambiente especial, paz y tranquilidad dentro de un ambiente digno. Algunas de ellas hacen manualidades, tejen o cooperan en las actividades diarias del servicio según sus capacidades.



Hogar para mujeres limitadas física y mentalmente "San Francisco de Asís"

Este Hogar atiende a mujeres con problemas físicos y mentales severos. Reciben una atención particular y personalizada debido a enfermedades progresivas, entre las cuales predominan: demencia senil, acci-



dente cerebro vascular, síndrome convulsivo permanente, síndrome de abandono, parkinson y trastornos físicos y psiquiátricos graves. Reciben atención médica, psicológica, terapia ocupacional, hidroterapia, terapia física, asisten algunas de ellas a la escuela especial. Es uno de los ambientes más difíciles para su atención.

Hogar para hombres limitados física y mentalmente "San Miguel Febres Cordero"

A semejanza del Hogar para mujeres, atiende a jóvenes, adultos y ancianos con problemas irreversibles. Entre los más frecuentes están: Ceguera total o parcial, accidente cerebro vascular, síndrome convulsivo, parálisis cerebral y otros síndromes degenerativos crónicos. Conformado por dos áreas denominadas: A) "Sala Febres Cordero" B) "Sala Arciano Cordero". También se les brinda, atención médica, psicológica, terapia ocupacional, fisioterapia, hidroterapia, apoyo espiritual con el fin de ayudar a fortalecer su autoestima.



Nuestra filosofía social cristiana es de amor fraterno y solidario

La Filosofía Social Cristiana de amor fraterno y solidario en nuestras Obras Sociales ha sido practicada desde la dimensión de la misericordia en la sensibilidad humana, corporal y espiritual, brindando asistencia a centenares de pacientes crónicos estables o terminales de todas las edades sin distinción alguna, revalorizando los accioneros del Buen Samaritano hacia nuestros hermanos/as sufrientes, desposeídos/as y abandonados/as.

Nuestro espacio y capacidades son aprovechados al máximo donde nuestros pacientes permanecen internos por el resto de su vida, siendo atendidos en Hogares específicos según sus necesidades humanas. A todos se les brinda atención médica asistencial, formativa y espiritual devolviéndoles así la gracia de una vida digna que todo ser humano tiene derecho. De igual manera, nuestras fuerzas están disponibles para ofrecerlas a los miles de personas que lo necesitan y demandan atención a sus problemas de salud y que acuden a nuestra casa.

Centro de recuperación nutricional para niños "San Antonio de Padua"

Es un Hogar temporal para niños desnutridos. Proporciona asistencia gratuita hasta su recuperación nutricional total a niños con problemas de desnutrición grave, labio leporino y paladar hendido. Los pequeños son atendidos en un promedio de dos a tres meses, por un equipo multidisciplinario conformado por médico pediatra, neurólogo, nutricionista, psicólogo, trabajadora social, auxiliares de enfermería, fisioterapistas, quienes atienden a los niños las 24:00 horas del día. Además se tiene establecido un programa de educación para la familia durante la estancia del niño en el Servicio y de seguimiento después del egreso al seno familiar, enseñando cómo debe continuar el manejo alimentario y en general de sus hijos en el hogar.

José Antonio Anaviza Quevedo ingresó al Centro de recuperación Nutricional el 4 de febrero del año 2009 con un peso de 8 libras. 13 onzas. Al momento de su ingreso presentaba desnutrición protéica calórica grado III, anemia, raquitismo, obit, síndrome dismorfométrico. Estableciéndose el tratamiento y manejo correspondiente. Sus primeros pasos los dio en septiembre de 2009. Actualmente es un niño activo, sonriente, amable, alegre, amigable y colaborador, no habla muy bien pero entiende lo que se le indica. Recibe terapia de lenguaje apoyando su desarrollo y desenvolvimiento. Su peso actual es de 14 libras con 4 onzas.

Hogar para niños (as) discapacitados "Santa María Niña"

Es un Hogar para albergar a niños (as) con minusvalía física y mental; conformado por dos áreas denominadas A) "Anibal Choc" B) "Belen". Se atienden niños (as) con Parálisis Cerebral, Hidrocefalia, Síndrome Convulsivo, Espina Bífida, Microcefalia, Retraso Psicomotor, otros síndromes discapacitantes, etc. Estos niños, necesitan cuidado especial y permanente. Vienen siendo asistidos día y noche, pues no pueden valerse por sí solos. La mayoría son abandonados, discapacitados especiales, alimento, medicamentos, cuidados especiales, alimento, vestido, estimulación, formación, fisioterapia, hidroterapia, ortesis, movilidad constante para entrar mayores contracturas musculares.



Visión

Somos una institución religiosa y humanitaria que brinda caridad y solidaridad a domicilio del "Santo Hermano Pedro", dando atención integral para mejorar la calidad de vida y dignidad de la persona, con énfasis en el más pobre, no importando su religión, raza y condición.

Misión

Brindamos atención, amor y caridad, con cuidados de alta calidad en coordinación con médicos voluntarios y entidades rurales y urbanas. La población que atendemos es de escasos recursos, problemas estomacales, infecciones, quiniénes y otras y especialidades de salud: alergias, alimentación, vitaminas, esteroides, antibióticos, morfin y opiáceos.

Junta Directiva

| | |
|----------------------------------|----------------|
| Fray Damian Cosimo Muratori | Presidente |
| Fray Plácido Bonifacio Morin | Vicepresidente |
| Sor Maria Alvarado, Ifnc | Vocal I |
| Sra. Vera Wigg | Vocal II |
| Lic. Luis Enrique Gonzalez V. | Secretario |
| Ing. Luis Roberto Ferrnández | Tesorero |
| Lic. Carlos H. Mayorga Maldonado | Vocal III |
| Fray Carlos Galeano Bueso | Vocal IV |
| St. José Rozas Botran | Asesor |

Comisión de Asesoría Interna

| |
|-------------------------------------|
| Fray Giuseppe Contran, ofm |
| Fray Francisco Solís Melgari, ofm |
| Dr. Américo Lopez |
| Prof. Dora Nidia Yela |
| Licda. Sor Maria Alvarado, Ifnc |
| Dr. Claudio V. Gonzalez Vizcarregos |
| Enf. Dolores Sloan |
| Licda. Elizabeth Garcia Osella |
| Lic. Rubén Murga |
| Xiomara Toledo |

Organigrama

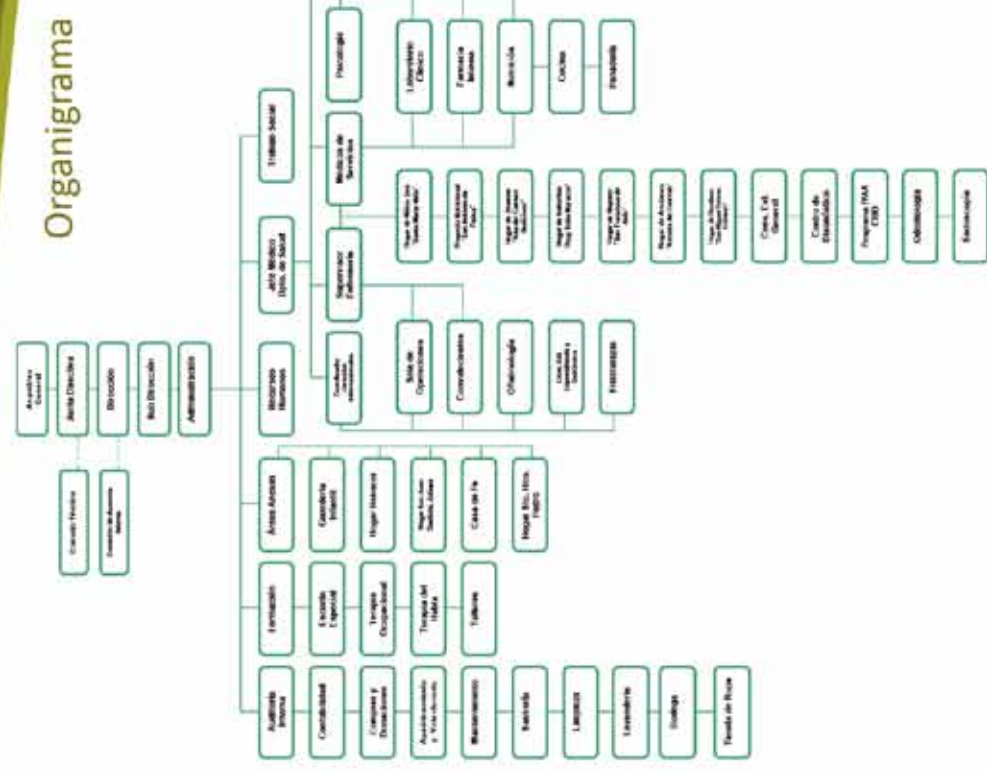

Centro de cómputo

Este Centro tiene como objetivo ofrecer mayor desarrollo y aprendizaje a nuestros pacientes, dándoles la oportunidad de acceder a la nueva tecnología de informática y deliber espacio en el mundo globalizado, en especial a quienes tienen la capacidad de manejar la computadora, con manos, pies o boca. Los pacientes cuentan con un maestro específico que apoya y orienta a cada grupo de pacientes diariamente con programas adecuados a las habilidades de cada uno de los participantes.

Escuela especial "Fray Tomás Zavaleta"

Siguiendo el ejemplo del Santo Hermano Pedro, se fundó la Escuela Especial en nuestra casa donde se imparten clases de pre-primaria y primaria a nuestros pacientes con mayor capacidad de aprendizaje; quienes luego asisten a un colegio privado para continuar sus estudios académicos de nivel medio.

A nuestros pacientes con menor capacidad psicomotriz se les imparte terapia ocupacional, bajo un programa autorizado por el Ministerio de Educación.

El objetivo fundamental de la "Escuela" es: promover, educar y formar a los niños, jóvenes y adultos con aptitudes y capacidades diversas, quienes son atendidos por personal especializado, teniendo además el apoyo de personal voluntario.

Dick Rutgers, Christopher y Doona Money representan al Ministerio Costarricense, ofreciendo a pacientes con mayores capacidades de aprendizaje la oportunidad de un estudio más completo dentro de nuestra casa a través de la maestra Vivien Carruz; así mismo otros niños asisten a colegios privados de La Antigua Guatemala contando siempre con el apoyo del Ministerio Costarricense.

Fisioterapia, hidroterapia y estimulación

Con el propósito de brindar una mejor calidad de vida a nuestros pacientes, se crearon diversas áreas de fisioterapia: para niños, jóvenes y adultos, quienes reciben un manejo sistemático y personalizado de acuerdo a sus limitaciones físicas y mentales. Este proceso de ejercicios y masajes se complementan con otros programas de utilización de hidroterapia y jacuzzi; así mismo se ha implementado un programa dinámico de musicoterapia y de expresión corporal. Además se ha fortalecido la atención de nuestros pacientes internos con el establecimiento de un taller de Ortesis y prótesis, elaborando todo tipo de aparatos específicos y personalizados para su auxilio.

Todos nuestros pacientes que requieren de este programa de rehabilitación permanente se les brinda el apoyo general antes mencionado a través del departamento de fisioterapia; fortalece el nivel preventivo y de rehabilitación para evitar las contracturas musculares esqueléticas en nuestros pacientes, brindándoles una mejor calidad de vida para su desenvolvimiento personal y grupal evitando mayores daños por el proceso patológico establecido.



Miguel Angel Cac Tolchía: Ejemplo de superación y perseverancia.

Ingresó a nuestra institución con solo seis años, arrastrándose o tomado de las manos de la mamá. Y después de 15 años de permanecer interno en nuestros Hospices de acogida, egresó con el título de Psirico. Contó que durante estos 15 años ha sido atendido física, moral e intelectualmente hasta egresar como profesional. Su lucha y su perseverancia duró "en un ejemplo para los jóvenes de hoy. Nos dice: "Vine muy pequeño. Por toda mi juventud ésta ha sido mi casa y todos ustedes mi familia. He estudiado la primaria en esta escuela especial de las Obras Sociales del Santo Hermano Pedro. Luego ustedes me pagaron los estudios y seguí al básico en el Liceo Antiguaño.

Cada mañana uno de los enfermeros me acompañaba y retornaba en silla de ruedas, conduciéndome por las calles empedradas de La Antigua Guatemala. Por las tardes me ayudaban a realizar mis tareas, facilitándome de igual manera el uso de la computadora. Y hoy a pesar de mis limitaciones, he podido graduarme, ¡con la alegría de toda mi familia!

Hoy dejo las Obras Sociales del Santo Hermano Pedro; triste por abandonar a mis compañeros, mi casa y esta mi familia, pero alegre y agradecido por todo cuanto me han apoyado.

"No será fácil para Miguel Angel, su pueblo humilde no le ofrecerá muchas oportunidades de trabajo o de superación. Pero confiamos que cuanto ha recibido y aprendido, más su perseverancia, le permitirá integrarse a su familia y a la sociedad"

Nuestra Misión:

Proporcionar a personas con problemas de farmacodependencia a drogas o alcohol, (sin importar religión, raza o condición social): servicios de calidad, técnicas profesionales especializadas, orientación social y espiritual, en un espacio que permita generar un cambio integral, profundo y duradero en las personas afectadas.

Nuestros Valores:

Respetar la dignidad de la persona, mediante los siguientes valores:

- Integridad
- Servicio
- Austeridad
- Responsabilidad
- Solidaridad
- Trabajo en equipos
- Ejemplo positivo
- Iniciativa
- Optimismo
- Decisión y autoestima
- Espiritualidad



Lo anterior es posible a través de las siguientes actividades:

- Acompañamiento espiritual
- Atención psicológica
- Orientación familiar
- Atención médica
- Grupos de autoayuda
- Educación Física
- Terapia ocupacional
- Atención general

Requisitos de Admisión:

- Ingreso: martes y jueves de 8:00 a 15:00 horas.
- El ingreso debe ser libre y voluntario por parte del aspirante.
- Mínimo de 5 días de abstinencia
- Disposición a permanecer 3 meses en el centro.
- Presentar Cédula de Vecindad (original y copia) y antecedentes policíacos vigentes.
- Venir acompañado de una persona, que adquiere la responsabilidad económica y moral, quien participará de la orientación familiar correspondiente.
- Hacer un depósito que se devolverá cumplido el tiempo de internamiento.
- Cancelar por gasto de exámenes médicos y la cuota mensual convenida.

Testimonio

"He vuelto a recuperar"

Hoyé amigos, los quiero contar un poco de mi vida: tengo 24 años, vengo de un mundo de tropic, abusos, violencia y desprecio. En medio de esta angustia necesitaba llenar mi vida y en lo disponible, tomé con el alcohol.

Tuve la oportunidad de estudiar en el extranjero, mis amigos me dieron la mano, pero como en un hogar desintegrado y a los 24 años con el trabajo de alcohol y drogas desde cambio mi vida. Me formo un trato de autoestima, me llevaron a un centro de rehabilitación, donde fui golpeado y humillado creando en mí odio y desconfianza.

Viví nueve centros más con el mismo resultado, muchos de estos intentos fueron forzados, yo me estaba internando en cambio, había perdido el deseo de vivir.

Viví en lo más profundo frío, hambre y dolor, tanto al comienzo "el molo", mi educación iba deteriorada. Las cosas se empezaron a poner feas... Así como la cárcel y después de varios ingresos le perdí el miedo, estaba como por esta enfermedad es progresiva. Luego de un accidente que me pudo costar la vida llegué al hospital. Al principio yo no lo entendí, pero en la sala de operaciones Dios estuvo al lado de mí.

Una vez más estaba de pie, mi primer día reconstruida con dios y amigos de verdad. Estuve siete meses internada, la comida y fue en el hospital donde Dios me dio una oportunidad que estuvo a mi lado oportunamente ese tiempo. Tras un tiempo ya necesitaba seguir igual, pero de "misma manera" decía y una vez más estaba humillado / que entonces que conocí a RENACER y tome la mejor decisión de mi vida: comenzar el RENACER fue un cubo que llenaba de agua, de lo que para mí era un camino de rehabilitación, por medio de la ayuda y el amor que se me dio para ser reconstruida por etapas, gracias a un programa integral y al Poder Superior. Pude empezar a cambiar, fue duro porque yo no creía en mí, y virtudes que Dios había puesto en mí, me enseñaron a aceptar mi enfermedad y con la ayuda de Dios he vuelto a RENACER, ahora vivo diferente.

(Recomendando a quien lo, aceptando quien soy y luchando por quien quiero ser)

Julio Alberto López Ortiz

Casa de fe

74 Av. Herófila 85, La Antigua

"Comparten con los hermanos necesitados, y sepan escoger a los que están de paso". (Rom. 12.13)

La Asociación "Faith In Practice", Fe en Práctica con sede en Estados Unidos a través de donaciones, construyó un albergue temporal, en terreno dado en usufructo a Obras Sociales del Santo Hermano Pedro por la Municipalidad de Antigua. Hogar que acoge temporalmente a enfermos y acompañantes que vienen del interior del país para ser atendidos en Obras Sociales, en jornadas médicas quirúrgicas y consultas médicas generales y especializadas. Así mismo acoge a padres de pacientes del Centro de Recuperación Nutricional que debido a la precariedad de sus recursos económicos y lo lejano de sus viviendas, no cuentan con medios para sufragar su estancia en Antigua Guatemala.



Los pacientes aquí tienen consuelo y son asistidos y protegidos por el personal local y los grupos de apoyo comunitario que reúnen y acompañan a los diferentes grupos en cada jornada. Cabe mencionar a los grupos de apoyo de "Fe en Práctica", "Compañeros en Salud" y "Vamos adelante", quienes trabajan con líderes campesinos, maestros y catequistas quienes son capacitados como parte del equipo. La Casa de Fe tiene una capacidad de más de cien camas. Durante el año 2009, se proporcionó hospedaje y alimentación a 24.432 personas.

Obras Sociales del Santo Hermano Pedro



Sala de cuidados intermedios

Desde la modernización y ampliación de la Sala de Operaciones el número de intervenciones quirúrgicas y la complejidad de las mismas ha aumentado, lo que ha dado un gran beneficio a nuestros pacientes y el reconocimiento de nuestro sistema quirúrgico. Como consecuencia lógica tenemos que prever el posible aumento de complicaciones post quirúrgicas. Nuestra Casa, consciente de su responsabilidad de velar porque todos los pacientes que reciben atención en sus instalaciones tengan en todo momento el tratamiento adecuado, ha puesto a funcionar la Sala de Cuidados Intermedios.

Se dará atención a:

- Pacientes en estado crítico que presenten en una complicación post-operatoria.
- Pacientes que viven en nuestros Hogares Internos y se compliquen médicamente ameritando cuidado especial.
- Pacientes del Centro de recuperación nutricional con alguna complicación médica de cuidado especial.
- Pacientes en post-operatorio inmediato que por la magnitud de la cirugía realizada, necesitan de cuidado especial.

Para habilitar dicha unidad, hemos contado con la valiosa colaboración de grupos amigos de jornadas quirúrgicas, quienes nos han donado valioso equipo: ventiladores, mecánicos y monitores, a quienes agradecemos profundamente.

Esto ha motivado la contratación de personal específico para dicha unidad y ha iniciado un programa para la formación de nuestro personal, médicos y de enfermería que permita brindar en dicha unidad un servicio de alta calidad.

Nueva clínica dental

Fe en Práctica nos ha apoyado para contar con una nueva Clínica dental equipada completamente, en un ambiente más amplio y con la finalidad de asistir a nuestros pacientes más necesitados.

Nos proponemos:

Contar con un programa preventivo de salud bucal para los niños más pobres de los Centros educativos cercanos a nuestra Casa.

Brindar atención a personas que recurren a nosotros, evitando al máximo multilusiones dentales, efectuando la restauración adecuada de piezas dañadas, permitiendo el acceso odontológico a personas de escasos recursos económicos.

Agradecemos a bienhechores y profesionales que voluntariamente ofrecen su labor y los instrumentos para la realización de este programa en cada jornada que realizan y de igual manera lo hacemos extensivo a nuestro personal que diariamente realiza sus labores de atención odontológica.

Clínica de endoscopia

Nos alegra ofrecer a nuestros pacientes necesitados los servicios de Endoscopia y Colonoscopia en una amplia y nueva clínica adecuadamente equipada, que funciona a través de jornadas programadas con atención de profesionales médicos extranjeros voluntarios y con un médico nacional permanente.

Este es un suceso de la doctora Maria Elizabeth Von Gyns-Bekowski hecho realidad para apoyo de nuestra Casa y de nuestros pacientes y que con firme decisión y profesionalidad ha capacitado a médicos y auxiliares nuestros, además del apoyo financiero que logró por gestiones personales ante la Honorabilísima Embajada de Alemania en Guatemala y de los equipos de última generación que proveyo al proyecto.

De igual manera agradecemos también el apoyo dado por el Dr. Bernd Reuter, especialista en Gastroenterología, por su trabajo voluntario en nuestra Casa y hacia nuestros pacientes y el apoyo de formación al personal de la Institución.

Cada día el hombre perfecciona más la tecnología que pone el servicio de la humanidad y que puede ayudar a la prevención, curación y recuperación de la salud humana. Nuestra Institución, respondiendo a las sugerencias de los médicos y a la ayuda de los bienhechores, en este año hemos adquirido equipos nuevos.

El equipo de "Anodyne" que es adecuado para la terapia de úlceras de cualquier tipo y que en nuestra casa se está utilizando mayormente en el manejo y atención de úlceras troficas por mala circulación venosa o de pie diabético y en las várices. Proyecto en el cual nos ha apoyado y ayudado significativamente el Dr. Victor LaPriore.

"Ultrasonido 3D Medison Full Color Dopler" El 50% de su costo ha sido donado por el grupo médico español DOA y la otra mitad es una deuda asumida a cargo de nuestra Institución. Cabe indicar que dicho equipo de ultrasonografía es muy útil, dada la demanda del servicio en nuestra Casa, lo que viene a beneficiar a las personas de escasos recursos económicos que requieren de atención y para las mismas jornadas quirúrgicas cuando las es necesario tener a disposición un equipo de apoyo diagnóstico correspondiente.

Obras Sociales del Santo Hermano Pedro

Jornadas médicas 2010

Como todos los años, se cuenta con un calendario pre-establecido de las diferentes jornadas médicas quirúrgicas a realizarse en coordinación de grupos de médicos extranjeros que vienen a apoyarnos gratuitamente desde distintos países como: Canadá, Estados Unidos y España.

| Fecha | Grupo | Tipo de operación |
|---------------------------------|--------------------------------|--|
| Del 3 al 8 de enero | Medical Missions | Cirugía plástica, microcirugía (dentista) |
| Del 10 al 15 de enero | Misión Médica - U.S.A. | General, Ginecología, Urología, Oftalmología |
| Del 17 al 22 de enero | Misión Médica - U.S.A. | Otorrinolaringología |
| Del 24 de enero al 5 de febrero | Médicos sin fronteras - Canadá | Ginecología, general, otorrinolaringología |
| Del 7 al 12 de febrero | Fe en práctica - U.S.A. | General, práctica, otorrinolaringología |
| Del 14 al 19 de febrero | Fe en práctica - USA | General, ginecología, ortopedia pediátrica |
| Del 21 de febrero al 26 de Feb. | Fe en práctica - USA | Ginecología, general, otorrinolaringología |
| Del 28 de feb. al 5 de marzo | Fe en práctica - USA | General, Plástica, Ginecología |
| Del 7 al 12 de marzo | Fe en práctica - USA | Ginecología, general, Otorrinolaringología |
| Del 14 al 19 de marzo | Fe en práctica - USA | Ginecología, General, Microcirugía |
| Del 28 de marzo al 9 de abril | Somaria Santa | Ginecología, general |
| Del 11 al 16 de abril | Fe en práctica - USA | Otorrinolaringología, general |
| Del 18 al 23 de abril | Fe en práctica - USA | Ginecología, general, plástica |
| Del 25 al 30 de abril | Fe en práctica - USA | Ginecología, general, plástica |
| Del 2 al 7 de mayo | Fe en práctica - USA | Ginecología |
| Del 9 al 14 de mayo | Fe en práctica - USA | Ortopedia (andares, pie), General |
| Del 16 al 21 de mayo | Fe en práctica - USA | Ginecología, general, pediatría |
| Del 23 al 28 de mayo | Fe en práctica - USA | General, ginecología, urología |
| Del 30 de mayo al 5 de junio | Fe en práctica - USA | General, plástica, ginecología |
| Del 9 al 12 de junio | Kansas | General, ortopedia |
| Del 13 al 16 de junio | Carolina del Sur | Otorrinolaringología |
| Del 20 al 25 de junio | Alcanta - España | Oftalmología |
| Del 26 de junio al 16 de julio | Boston - Quirón | Cirugía general pediátrica |
| Del 11 de julio al 16 de julio | Boston - Quirón | Microcirugía |
| Del 18 al 23 de julio | Barcelona | Cirugía plástica |
| Del 25 de julio al 6 de agosto | Faces of hope | Urología, general |
| Del 8 al 30 de agosto | Una Sonrisa Por Centro Américo | Dentología |
| Del 15 al 20 de agosto | Surjicorp - USA | Plástico, general, ginecología, cirugía mano |
| Del 20 al 27 de agosto | Operation Waki - Preburg | Ortopedia (Hemiparesis) |
| Del 26 de agosto al 10 de Sep. | IBERMED - España | Otorrinolaringología |
| Del 13 Al 25 de septiembre. | Quirón España | General, ginecología, urología |
| Del 24 de sep. al 9 de octubre | DOA - España | General, ginecología |
| Del 17 al 22 de Oct. | Familias de esperanza - USA | General, ginecología |
| Del 24 al 29 de Oct. | Familias de esperanza - USA | General, ginecología |
| Del 31 al 5 de Nov. | Operation waki - Canadá | Ortopedia |
| Del 7 al 19 de Nov. | Health for humanity | General, plástica, ginecología |
| Del 18 de Nov. Al 3 de dic. | DOA - España | General, vascular, ortopedia |

Todos los días, lunes, martes y miércoles habrán cirugías gratuitas de cataratas

El objetivo médico quirúrgico asistencial es dar acceso y apoyo a las personas más necesitadas que no cuentan con recursos económicos y están limitadas de acceso dentro de la red hospitalaria nacional para su atención y solución de su problema médico quirúrgico.

Consulta general y especialidades 2009

| Área | Especialidad | Especialista | Días | Hora | Devolución |
|-----------------------|---|------------------|---|--|------------|
| Centro de Diagnóstico | Consulta Excl. Especialidad (Cita Previa) | MEDICINA GENERAL | Lunes a Viernes Lunes a Viernes Martes y Jueves | 8:00 a.m. a 12:00 p.m. 13:00 a.m. a 16:00 p.m. 17:00 a.m. a 20:00 p.m. | 03:00 |
| | | QUIRÚRGICO | Lunes a Viernes | 8:00 a.m. a 12:00 p.m. 13:00 a.m. a 16:00 p.m. 17:00 a.m. a 20:00 p.m. | 03:00 |
| | | NEFRÓLOGO | Lunes a Viernes | 8:00 a.m. a 12:00 p.m. 13:00 a.m. a 16:00 p.m. 17:00 a.m. a 20:00 p.m. | 03:00 |
| | | ENDOCRINOLOGÍA | Lunes a Viernes | 8:00 a.m. a 12:00 p.m. 13:00 a.m. a 16:00 p.m. 17:00 a.m. a 20:00 p.m. | 03:00 |
| | | NEUMOLOGÍA | Lunes a Viernes | 8:00 a.m. a 12:00 p.m. 13:00 a.m. a 16:00 p.m. 17:00 a.m. a 20:00 p.m. | 03:00 |
| | | GERIATRÍA | Lunes a Viernes | 8:00 a.m. a 12:00 p.m. 13:00 a.m. a 16:00 p.m. 17:00 a.m. a 20:00 p.m. | 03:00 |
| | | OPHTALMOLOGÍA | Lunes a Viernes | 8:00 a.m. a 12:00 p.m. 13:00 a.m. a 16:00 p.m. 17:00 a.m. a 20:00 p.m. | 03:00 |
| | | ORFOPEDIA | Lunes a Viernes | 8:00 a.m. a 12:00 p.m. 13:00 a.m. a 16:00 p.m. 17:00 a.m. a 20:00 p.m. | 03:00 |
| | | PSIQUIATRÍA | Lunes a Viernes | 8:00 a.m. a 12:00 p.m. 13:00 a.m. a 16:00 p.m. 17:00 a.m. a 20:00 p.m. | 03:00 |
| | | NEURÓLOGO | Lunes a Viernes | 8:00 a.m. a 12:00 p.m. 13:00 a.m. a 16:00 p.m. 17:00 a.m. a 20:00 p.m. | 03:00 |
| | | NEURORADIÓLOGO | Lunes a Viernes | 8:00 a.m. a 12:00 p.m. 13:00 a.m. a 16:00 p.m. 17:00 a.m. a 20:00 p.m. | 03:00 |
| | | ODONTÓLOGO | Lunes a Viernes | 8:00 a.m. a 12:00 p.m. 13:00 a.m. a 16:00 p.m. 17:00 a.m. a 20:00 p.m. | 03:00 |
| | | LABORATORIO | Lunes a Viernes | 8:00 a.m. a 12:00 p.m. 13:00 a.m. a 16:00 p.m. 17:00 a.m. a 20:00 p.m. | 03:00 |
| | | ECG | Lunes a Viernes | 8:00 a.m. a 12:00 p.m. 13:00 a.m. a 16:00 p.m. 17:00 a.m. a 20:00 p.m. | 03:00 |
| | | ECG | Lunes a Viernes | 8:00 a.m. a 12:00 p.m. 13:00 a.m. a 16:00 p.m. 17:00 a.m. a 20:00 p.m. | 03:00 |

Durante el año 2009 se atendieron 174.978 personas de escasos recursos económicos, de todas las edades y diferentes procedencias del país. En la consulta externa general, se realiza la preselección de pacientes en donde se difiere hacia la consulta externa especializada dependiendo del tipo de patología que se trate. En su vez, si el caso lo amerita, se refiere al paciente a las diferentes Jornadas quirúrgicas donde son atendidos por especialistas específicos.



Área Quirúrgica y el éxito de las cirugías

Área quirúrgica

Cada semana un grupo de médicos extranjeros voluntarios, viene a nuestras Obras a evaluar a pacientes y realizar las cirugías que sean necesarias. Los médicos trabajan arduamente realizando cirugías diarias; trayendo consigo: equipo, materiales, y medicamentos fundamentales requeridos para las intervenciones operatorias y así poder apoyar a todas las personas que acuden a nosotros para sanar de los problemas que les aquejan. Actualmente nuestra Sala Operatoria cuenta con cinco quirófanos.

Los amplios se utilizan especialmente para ortopedias: reemplazos de cadera, rodillas, etc.

Los otros son utilizados en cirugía general, ginecología, otorrino y cirugía plástica.

El quinto quirófano es utilizado para cirugías de ojos: cataratas, estrabismo y lagrimal.

Está área también cuenta con su propio área y post operatorio, en donde los pacientes se preparan y se tienen observación después de su cirugía, para mayor seguridad de atención y manejo.

Área de convalecientes y post-operatorio.

En la atención y seguimiento post operatorio nuestra Casa cuenta con un total de cincuenta y siete camas repartidas en seis salas comunes, tres cuartos de aislamiento y una sala de cuidados intermedios, todo debidamente equipado y con manejo adecuado. Cuenta con cuidados de enfermería y lo necesario para que las personas operadas puedan ser atendidas lo mejor posible, haciendo de su estancia una experiencia agradable y satisfactoria.

Un equipo humano completo conformado por: médicos extranjeros y nacionales, enfermeras y auxiliares de enfermería, adecuadamente capacitados, se esfuerza continuamente por brindarles la atención debida con alta calidad y sensibilidad humana para su pronta recuperación, cumpliendo así el propósito del Santo Hermano Pedro: atender a los enfermos más necesitados.

Cada día son más numerosos los pacientes que acuden a nuestra institución, ya no solo para convalecer de sus enfermedades sino también para encontrar alivio a sus dolencias.

Cada día son más numerosos los pacientes que acuden a nuestra Institución

El éxito de las múltiples Jornadas de cirugías

Las Jornadas médicas Quirúrgicas de nuestras Obras Sociales del Santo Hermano Pedro, se desarrollan con el apoyo de personal profesional de salud en coordinación con organizaciones de diferentes grupos médicos provenientes de distintos países, entre ellos: USA, Canadá y España.

Estos grupos de trabajo internacional se dividen en 36 equipos médicos, integrados por 717 voluntarios, quienes operan programadamente durante todo el año, previa evaluación de nuestros pacientes ya seleccionados para cada una de las jornadas y especialidades.

Nuestros voluntarios profesionales médicos y sus equipos correspondientes poseen una alta profesionalidad haciendo viajes desde sus países y lugares de origen aprovechando la mayoría de las veces el tiempo de sus vacaciones con un alto sentido y contenido de sensibilidad y solidaridad humana, viniendo a nuestra Casa a dar solución a problemas quirúrgicos que aquejan a nuestros hermanos.

Dichos equipos son apoyados internamente por nuestro personal, que para el efecto se encuentra laborando en las áreas correspondientes a quirófanos y convalecientes. Esta coordinación de ambos equipos procura el fortalecimiento mutuo hacia la atención de cada una de

las personas que acuden a nuestra Casa en busca de ayuda, de alivio y solución a sus problemas quirúrgicos; proceso que indudablemente está acompañado por el auxilio de la Divina Providencia y del Santo Hermano Pedro, ya que antes de comenzar el día elevan una plegaria por cada enfermo a ser intervenido.

Al inicio las Jornadas Médicas eran ocasionales y se realizaba de 10 a 15 intervenciones quirúrgicas por semana. En la actualidad las Jornadas se realizan todas las semanas durante 11 meses del año con un promedio de 112 a 113 intervenciones semanales significando una producción mensual de 450 intervenciones quirúrgicas.

A nuestro pacientes para que se sientan parte del proceso de solución del problema de salud, se le solicita a través de trabajo social un diagnóstico económico según sean sus posibilidades económicas, para apoyar el funcionamiento de la Casa. En caso de extrema pobreza o no contar con recursos es la Casa quien absorbe completamente todos los costos de atención necesarios del paciente, brindándole así el total apoyo requerido. En el caso de las jornadas quirúrgicas ortopédicas se las facilitan a los pacientes, prótesis, órtesis, andadores, muletas, fisioterapia y todos los insumos que el caso amerita.



Líderes comunitarios, guías para los más lejanos

Los líderes comunitarios año con año se capacitan para ser guías de sus hermanos, que desde los poblados más remotos y olvidados de la Nación, necesitan ser atendidos en nuestras Obras Sociales.

Es hermoso que los grupos médicos de Fe en Práctica y Compañeros en Salud como buenos samaritanos, por muchos meses del año lleguen a los lugares más pobres y recónditos de Guatemala. Su labor médica humanitaria tan sacrificada surte preciosos efectos, especialmente porque son acompañados por la constante y eficaz obra de los líderes voluntarios de las comunidades, quienes conociendo las necesidades de sus aldeas, reúnen a los enfermos más pobres, disipan sus temores, los acompañan en los viajes a Obras y Casa de Fe. Se hacen facilitadores traduciendo lenguas nativas, hasta el retorno de los operados y zanos a sus casas. Sin su preciosa colaboración no podríamos llegar y ofrecer la curación a los más alejados y desconocidos.

Coordinación con otros grupos de apoyo

Nuestra casa, Obras Sociales Del Santo Hermano Pedro, se ha constituido en una piedra angular de apoyo, coordinación y referencia para otros gru-

pos o proyectos que desempeñan sus actividades a nivel de aldeas, en áreas pobres de diversos departamentos del país, cuyas filosofías tienden hacia el bien común en un gesto de solidaridad hacia los más desposeídos de nuestros hermanos.

Entre estos grupos podemos mencionar a Fe en Práctica, que nos apoya y acompaña interna y externamente de diversa forma, así como Compañeros en Salud que tiene a nuestra Casa como centro de referencia del área rural hacia nuestra casa, con el propósito de brindar una solución digna a un problema de salud a quienes ellos localmente amparan; de igual manera se menciona al proyecto Vamos Adelante que refiere sus pacientes hacia nosotros para ser atendidos en nuestras instalaciones. Vale la pena mencionar que últimamente, varias Municipalidades de otros departamentos, se han preocupado por buscar formas alternativas de atención a los problemas de salud de sus habitantes, principalmente de los más marginados o abandonados. Dentro de ellos podemos indicar las siguientes del departamento de Escuintla: La Gomería, Siquinalá y La Democracia y del departamento de Santa Rosa están: El Cratario y Taxicó.

Estos grupos asisten periódica y semanalmente a nuestra Casa, trayendo sus pacientes, quienes regularmente no han tenido recursos propios, ni han podido ser atendidos en su comunidad, por lo que son traídos para ser evaluados dentro de nuestros servicios permanentes. Y de manera directa, nuestra Casa ha brindando atención médica preventiva y curativa a la Escuela Pública de Educación Primaria "Pedro de Belandcourt" y atención odontológica preventiva al Colegio de primaria "Belén" a través de jornadas internacionales y charlas preventivas a estudiantes de la carrera de magisterio del mismo Colegio.

Servicios Prestados 2009

| Servicios | Pacientes | Pruebas | Atenciones |
|---------------------------------|-------------------|--------------------|--------------------|
| Farmacia | 25,472 | | 25,472 |
| Fisioterapia | 23,652 | | 23,652 |
| Escuela especial | 112 | | 112 |
| Consulta E. General | 18,401 | | 18,401 |
| Terapia Anodyne | 3,954 | | 3,954 |
| Laboratorio | 16,136 | 56,408 pruebas | 16,136 |
| Tribajo Social | 13,413 | | 13,413 |
| Tienda de ropa | 10,141 | | 10,141 |
| Rayos X | 6,043 | 8,984 placas | 6,043 |
| Crucías | 4,512 | | 4,512 |
| Casa de fe | 7,691 | 24,432 noches | 7,691 |
| Ultrasonidos | 4,571 | | 4,571 |
| Oftalmología | 4,237 | | 4,237 |
| IVAA/CRIO | 3,146 | | 3,146 |
| Electrocardiograma | 3,033 | | 3,033 |
| Odontología | 1,241 | 1,640 | 1,241 |
| Clinica Frey augusto Ramirez M. | 737 | | 737 |
| Taller de órtesis | 237 | 185 Aparatos | 237 |
| Endoscopías | 558 | | 558 |
| Colonoscopías | 246 | | 246 |
| Nutrición | 1,007 | 1,417 Fórmulas | 1,007 |
| Hogar de ancianos, Jutiapa | 22 | Atenciones diarias | 22 |
| Pacientes crónicos permanentes | 242 | Atenciones diarias | 242 |
| Guardería | 78 | Atenciones diarias | 78 |
| Hogar Renacer | 18 | Atenciones diarias | 18 |
| Consulta especializada | 25,778 | | 25,778 |
| Psicología | 290 | | 290 |
| Totales | Pacientes 174,978 | Pruebas 93,066 | Atenciones 293,552 |



Teresa de Goede



Samuel Vivar Dr. Roots



Testimonios

En enero de 2008, empecé como voluntaria en el proyecto Nutricional, lo cuarto trabajo más recientemente con los niños que tienen fallo hepático y desnutrición.

Me encanta trabajar con ellos. También me agrada las entrevistas en el proyecto. En Diciembre de 2008, yo traje otra vez a mi mamá propia fundación para ayudarle a los niños de Jabo porque que reciben atención en el Proyecto Nutricional, también brindándole apoyo con mi proyecto de lactar.

Muchas veces los padres no tienen dinero suficiente para ir a sus hijos en el hospital, por eso siento que yo necesito otras cosas como el amor que yo tengo, soy una madre temporal para aproximadamente 15 bebés!

He tenido la oportunidad de estar colaborado más de un año y espero poder continuar por muchos años y ayudar a buscar más niñas que necesitan ayuda!

Teresa de Goede, Holanda

Mi experiencia como voluntario visitando el Hospital de las Obras Sociales del Santo Hermano Pedro, ha sido una de las experiencias más gratificantes en la vida, el poder compartir con las personas, la presencia de los niños, es algo que se queda marcado en el corazón para toda la vida.

Fue allí en donde tuve el privilegio de conocer a alguien muy especial para mí, Moisés, el niño que se tocó mi corazón, con su risa, su alegría, su vitalidad, su manera tan especial de ser.

Que muchas veces sin palabras fue capaz de relajar mi atención, de traerme flores jugando con él, la labor que hacen las personas que trabajan en este lugar es impresionante, como cuando se preparan que reside en ese lugar, como se entregan, la dedicación y el amor con el que hacen su trabajo todos los días.

También quiero agradecer que en este lugar siempre, siempre, siempre, siempre, siempre como voluntarios de Fabrica de Sonrisas, nos reciben con los brazos abiertos y nos brindan atención, siempre nos ayudan a mantener la higiene y nos invitan a colaborar, invitando a los niños, ayudándoles a moverse de un lugar a otro.

Samuel Vivar (Dr. Roots)
Fabrica de Sonrisas Guatemala

Voluntarios en Obras Sociales del Santo Hermano Pedro

Dios nos llama a ofrecer nuestros talentos y capacidades al servicio de otras personas, de manera que nos complementemos en la vida, siendo solidarios con el prójimo que más lo necesita.

Gracias a la dedicación de tantas personas que de forma voluntaria han colaborado y colaboran, es que ha sido posible que esta gran Obra de Dios y a través de su Divina Providencia crezca y siga ayudando a quienes más lo necesitan, los predilectos del Señor!

"El voluntariado constituye un factor peculiar de humanización; gracias a las diversas formas de solidaridad y servicio que promueve y concreta; haciendo que la sociedad así más atenta a la dignidad del hombre y a sus múltiples expectativas."

A través de la actividad que lleva a cabo el voluntariado, llega a experimentar que la criatura humana sólo se realiza plenamente a sí misma: si ama y se entrega a los demás." (Mensaje del Papa Juan Pablo II en el año del voluntariado)

Los voluntarios son parte importante de Nuestra Casa, pues ellos inspiran a otras personas a donar su tiempo a los más pobres, mediante varios proyectos, siendo así: portadores de esperanzas en las dificultades y sufrimientos de nuestros hermanos, poniendo al servicio de nuestros pacientes sus manos, su tiempo y su profesión.

Agradecemos la presencia de profesionales, adultos, jóvenes y niños que desde los inicios de nuestras Obras Sociales nos han apoyado. Que Dios recompense su generosidad.

Formas de realizar voluntariado en nuestra casa

Se realiza un recorrido (tour) por toda la institución, los días martes y jueves, en horario de 3:00 p.m. de reconocimiento de las distintas áreas y servicios que se prestan:

- Llevar solicitud en la oficina de voluntariado, luego de haber escogido el área a donde desea colaborar.
- 2 Fotografías tamaño celular.
- Fotocopia de Cédula o Pasaporte si en caso es extranjero.
- Vestir adecuadamente dentro de las instalaciones.
- Donar un tiempo considerable al servicio de los asistidos.
- Proveer su propio hospedaje y alimentación.
- Respetar las normas de la institución.

Visitas Relevantes

Doctor John Cheatham

Ejemplo de bienhechor y modelo incomparable!

Nos ha dejado el 2 de noviembre 2009.

Dios lo ha llamado a la vida de los justos. Ha sido un bienhechor de modelo incomparable. Muy conocidos nos unimos al dolor de familiares y colaboradores, expresando nuestra fe en la resurrección.

Hombre activo, obraba con máxima dedicación y silencio. Modelo de médicos voluntarios que dedican tiempo y profesión a los más pobres. Oftalmólogo de gran capacidad, dedicó su vida y bienes a constituir varios centros de atención oftalmológica en Guatemala y en países pobres del mundo (Bangladesh, Haití, África, etc). Los socorrió con la fundación familiar, cuyo objetivo es que pacientes pobres no tengan que pagar. Contaba: "Al principio de mi carrera acompañaba a un equipo de oftalmólogos de Guatemala. Para sustrato del programa, los médicos solicitan una donación de Q.200.00 por cirugía de cataratas a las pacientes. Mientras operaban a un paciente muy pobre, me animé discretamente a proporcionar como lograba pagar la cantidad solicitada y él me contactó: "Con tal de volver a ver el rostro de mi nietos, he venido la choca en que viví". Conmovido, decidí cancelar los gastos requeridos y volver a comprarle nuevamente su choca."

Desde entonces creé mi propia fundación familiar, con la finalidad de devolver la vista gratuitamente a cuantos más pobres posibles. Voy visitando las ciudades más abandonadas de la nación, en búsqueda de los ciegos más abandonados que no permiten operar en el mismo lugar o trasladado a Obras Sociales, que consiguiera mi proyecto."

El Dr. John Cheatham ha apreciado profundamente nuestra casa, considerándola "luz" desde hace 19 años. Su clínica y sala de operaciones han sido equipadas totalmente con sus esfuerzos, proveyendo el equipo más eficaz para devolver la vista a los ciegos o corregir sus defectos.

Nació en Griffin, Georgia el 29 de noviembre de 1940. Completó sus laureas especializándose en oftalmología de cataratas. Piloto comercial de aviación, amante de la naturaleza y de las excursiones por los lugares más atractivos del mundo, especialmente en África, Amazonia, Colombia, etc. Vivió una vida simple. No poseyó casa, automóvil o teléfono celular. Sus posesiones sólo consistieron en un armario en la casa de su madre, hablaba once idiomas.

Su vida se apagó, pero iluminó miles y miles de otras vidas. Nuestras Obras Sociales del Santo Hermano Pedro se comprometen a seguir su ejemplo!

Doctor John Cheatham

Madre General

Back Frymiery Richard Vsnberg

Dr. Ralph Fingerthut

Visitas relevantes

Visita para el fortalecimiento administrativo

Agradecemos la visita de los señores Back Frymiery y Richard Vsnberg. Nos hablaron a representantes de Pequeños Hospitales Privados y Servicios de Salud en Guatemala motivando nuestra labor humanitaria, siendo el propósito fundamental de su visita fortalecer conjuntamente y técnicamente el proceso administrativo de nuestras instituciones, en cooperación con los Voluntarios de los Clubs Rotarios en Guatemala y USA, coordinados por Juan Forstner, Coordinador, Uniendo América

Eminente investigador y colaborador nuestro,

El Dr. Ralph Fingerthut, eminente investigador y colaborador que en coordinación con el Dr. Gabriel Silva, apoyan a nuestros niños internos y externos que presentan enfermedades genéticas metabólicas. Desde hace 8 años nos facilita sin ningún costo los laboratorios de tamizaje neonatal, para estudiar los Errores Congénitos del Metabolismo, desde la ciudad de Múrich y actualmente en el Hospital Infantil de Zurich, Suiza. A quienes agradecemos profundamente todo el apoyo y seguimiento brindado en estos años hacia nuestros pacientes.

Los exámenes genéticos de laboratorio que se han realizado, han contribuido grandemente en el pronóstico y tratamiento de las enfermedades metabólicas, al poder hacer un diagnóstico de alto nivel de exactitud.

Madre general (hñic)

La Madre General: María de la Paz Ulloa Cruces y la Madre Secretaría General: Edith Iloina Rodríguez, nos han alentado y motivado en el camino de la búsqueda hacia Dios, con la catequesis sobre la creación y la historia de la salvación.

En la visita a las diferentes áreas de la Obras Sociales, visitaron en cada uno de nuestros pacientes al Cristo-Sufrimiento, en esas almas puras e inocentes de nuestros niños, jóvenes y adultos, animándonos a continuar en el camino humilde tras las huellas de nuestro Dios; siendo testimonio y luz hacia los hermanos y hermanas que nos rodean, purificando así aquello que nos impide continuar perseverando en el amor de Dios.

Reiteramos el llamado al seguimiento de Jesús en Pobreza, Castidad y Obediencia y en comunión fraterna, a ejemplo de nuestros Padres Francisco, Caray y del Santo Hermano Pedro.

Otros centros de las Obras Sociales

Guardería infantil "Sagrado Corazón de Jesús"

54, Calle Poniente Prologación No. 48 "A" La Antigua, G.
Teléfono: 70334375- 70324387

"Jesús privilegió a los niños con especial ternura (cf. Mt. 19,14), y presentó su capacidad de hacer vivo el Evangelio como modelo para actuar en el Reino de Dios (cf. Mc. 10,14; Mt. 23,37)". (Nueve de No. 138, 439)

La Guardería infantil, tiene como principal misión brindar atención y servicio a niños (as) de madres solteras, viudas y familias de muy escasos recursos económicos, que por diferentes motivos tienen necesidad de trabajar para poder brindarles lo mínimo a sus hijos. En este año se atendieron a 78 niños diariamente, dentro de los cuales un total de 14,282 niños atendidos durante el transcurso del año.

Durante su estancia en la Guardería se tiene cuidado constante de su aspecto corporal en relación a su vestuario y el regreso de niños (as) con su familia.

Dentro de las actividades diarias se les proporciona:

- Aseo personal y arreglo a todos los niños (as) de Sala Cuna, prodigándoles un ambiente solidario y fraterno de amor.
- Se facilita desayuno, higiene oral y orientación con hábitos de higiene personal.
- Se promueve formación académica para niños de 3 a 6 años, de lunes a viernes, entretenimientos.

Nuestros objetivos son:

- Proporcionar albergue, atención médica, nutricional, psicológica, educación integral, estimulación temprana, valores humanos, morales y espirituales.
- Prestar servicios de: Sala Cuna, Pre-Kinder, Kinder, Párvulos y preparatoria.
- Ofrecer formación, colaboración y apoyo a padres y familias de nuestros niños atendidos.

Requisitos de ingreso a Guardería:

- Fotocopia de fe de edad del niño (a).
- Fotocopia de Cédula de los Padres.
- Fotocopia de tarjeta vecinas del niño.

Hogar para ancianos y ancianas "San Juan Bautista"

0, calle Barrio la Federal, Jutiapa, Jutiapa.

Acoge y asiste a unos 22 ancianos y ancianas abandonados, brindándoles techo, vestuario, alimentación, atención médica y espiritual.

El mantenimiento de este Centro es generado con el apoyo y coordinación de nuestra institución y aportes provenientes del grupo de curso de Cristiandad y la comunidad local.

Antecedentes:

Hace 22 años un grupo de cursillos de Cristiandad se reúnen para intensificar y vivir su vida cristiana y como acción apostólica se comprometieron a construir y acompañar un hogar de ancianos en el departamento de Jutiapa, con el apoyo de Frailes Menores Franciscanos, que dirigían la Parroquia de la Ciudad.

La situación crítica financiera de los fundadores hizo que a través de la Orden franciscana y a síptica de los fundadores se coordinara con nuestra institución para analizar la posibilidad de transferir este hogar bajo la responsabilidad de Obras Sociales del Santo Hermano Pedro.

El día 03 de junio 2008 una comisión de nuestras Obras Sociales y de los Frailes del Colegio San Miguel de Jutiapa apreciaron la labor realizada por tantos años en atención de decenas y decenas de ancianos; a la vez Obras Sociales ofreció su incondicional apoyo, asumiendo la responsabilidad jurídica y la administración ordinaria del Hogar, deberes de atención de los ancianos que allí moran y deberes laborales del personal que atiende.

Hogar "Santo Hermano Pedro"

11 Calle Poniente No. 20 San Juan del Obispo, Sacatepéquez.

Otro servicio que se proporciona a algunos trabajadores de nuestra institución de municipios y departamentos lejanos o que no tienen casa propia. Es un techo digno donde resguardarse junto a su familia. Esta infraestructura está conformada por pequeños apartamentos con todos sus servicios y comodidades mínimas para albergar familias, estando ubicado a 3.5 Km. de La Antigua con un adecuado acceso en todo tiempo.

Hogar para alcohólicos y drogadictos (Una opción de vida para todos dependientes) "Hogar Renacer"

Ubicada en la Carretera Interamericana Km. 46.5, Santiago Sacatepéquez. Tel.: (502) 55370768/9
Arriaga Guzmán (027) 98331100
E-mail: renacer@obrasocialhermanopedro.org

¿Quiénes somos? Entidad de inspiración evangélica que a ejemplo de San Francisco de Asís ayuda a leprosos de nuestro tiempo: alcohólicos y drogadictos para que redescubran su valor personal y como hijos de Dios asuman una "Nueva Vida" consigo mismo, su entorno y Dios.

Grupos médicos 2009



Alcamir 29-06-18-07-2009



DOM #2
20 de noviembre al 4 de diciembre



FIP TEAM del 17 al 22 de mayo 2009



FACES DE HOPE
del 19 al 24 de julio de 2009



IBERNICO
28 de agosto al 11 de septiembre 2009



FIP del 24 al 29 de mayo de 2009

GRUPOS MÉDICOS 2009

Las Obras Sociales del Santo Hermano Pedro es apoyada por grupos profesionales de cirujanos extranjeros provenientes de Canadá, Estados Unidos y España, quienes realizan jornadas de cirugías diversas, de forma programada durante el año.



FIP del 1 al 6 de marzo, 2009



Misión México
11 al 16 de Enero 2009



FIP del 24 al 30 de abril 2009



Misión Médica
18 al 23 de marzo 2009



FIP del 22 al 27 de marzo 2009



FIP 21-04-29 de marzo al 1 de abril 2009



Fam. Esperanza
del 1 al 18 de septiembre 2009



Una Sonrisa por Centro América
9 al 22 de agosto de 2009



Quersada
del 13 al 25 de septiembre



FIP del 31 de mayo al 5 de junio de 2009



FIP Team del 22 al 27 de febrero 2009



Doa 2009 del 15 de
septiembre al 9 de octubre



Fam. Esperanza 2009
del 11 al 23 de octubre



EYES TEAM: 28-06-03-07 2009



Fam Esperanza #1
Del 15 al 20 de octubre de 2009



Team del 3 al 8 de mayo de 2009



Equipo #1 del 18 al 19 de junio



Operativo Walk USA
1 al 6 de noviembre



FIP SAVANNAH #2, 2009



Kansas #2 del 21 al 26 de junio de 2009



FIP TEAM del 17 al 22 de mayo 2009



Medical Missions for Children
4 al 9 de enero de 2009



FIP TEAM 2,009



Surgicorp 2009 del 10 al 21 de agosto



Health for humanity del 8 al 10 de noviembre



Dr. Ricardo Bressani Castagnol "Padre de la Incaparina"

Donaciones y Formación

Sillas de ruedas para quien no puede andar

El día 3 de febrero de 2009 de parte de los Rotary-Hemos recibido 40 sillas de ruedas Wheelchair Foundation por medio de Ing. Rubén Darío Leal. Les agradecemos profundamente y que el señor multiplique su generosidad hacia los más necesitados.

El "Padre de la Incaparina"

Comparto su saber para la nutrición de nuestros limitados físicos y desnutridos

Es encomiable que cuantos han recibido de Dios el don de la investigación puedan compartir sus frutos con los menos habientes.

El Dr. Ricardo Bressani Castagnoli, insigne investigador y "padre de la Incaparina" (alimento nutricional muy completo y de conveniente adquisición), se ha dignado compartir su saber y experiencia para fortalecer la alimentación balanceada de nuestro centro nutricional y de todos nuestros asistidos.

Ha evaluado la producción de leche de soya y su empleo en nuestra institución. Como es sabido, desde unos meses con-

tamos con producción de leche de Soya que ha mejorado la alimentación de nuestros pacientes internos. (Gracias, Dr. Bressani) Su investigación mejorará la condición alimenticia de nuestros desnutridos.

Somos "puente"

13 grupos de médicos extranjeros, viendo la gran necesidad de salud en la Nación, han optado por extender sus servicios médicos, desplazándose a muchos otros lugares pobres de la República, realizando jornadas médicas y quirúrgicas y efectuando referencia de casos difíciles a Obras Sociales del Santo Hermano Pedro.

Es de resaltar que los mismos grupos proveen generosamente los insumos necesarios (material, equipo y medicamentos) para realizar su labor con un espíritu altamente humanitario.

Los medicamentos traídos tienen fecha de vencimiento a largo plazo y gracias a las franquicias correspondientes otorgadas por el Congreso de la República, hasta la fecha el ingreso de los insumos han sido facilitados legítimamente por las autoridades competentes.

Formación humana y cristiana

Objetivos:

- Facilitar un programa de formación humana-cristiana, para que las personas encuentre medios de liberación e integración en su proceso de búsqueda hacia Dios y los hermanos.

- Promover la vivencia del Evangelio, para que mediante un encuentro profundo con Dios puedan integrar la fe con la vida, en su ambiente familiar, social y laboral.

Para cumplir con estos Objetivos, nuestra Casa ha considerado conveniente hacerlo desde las áreas siguientes:

- Formación humana y profesional al Recurso Humano: médicos, auxiliares de enfermería, responsables de recuperación nutricional, personal de cocina, asistencia a congresos, profesionales nacionales e internacionales y otros, teniendo para el efecto estructurado el cronograma anual de actividades formativas.

- Formación espiritual para el Recurso Humano y pacientes internos, esto a través de: retiros espirituales, formación franciscana y cuaresmal, formación a diferentes comisiones de apoyo pastoral, rozo del Santo Rosario, preparación de pacientes internos para bautizo, primera comunión y confirmación, Via Crucis, Corpus Cristi, posadas navideñas.

- Escuela para Padres de Familia:
 - A padres de familia dando seguimiento periódico a pacientes que egresan de proyecto de recuperación nutricional.

- A padres de familia de pacientes internos de nuestros servicios, con temas formativos orientados al manejo del paciente con disminuciones físicas y mentales a nivel del hogar.

- Formación a pacientes externos que conforman Club de diabéticos e hipertensos y funcionamiento del circuito cerrado de televisión con documentales dirigidos a nuestros pacientes externos en general.

- Actividades Recreativas, dentro de estas podemos considerar las siguientes: Celebraciones de Aniversario de Fundación de los servicios, Aniversario de Fundación de la Institución, Paseos y Excursiones, Celebración de las Fiestas y Solemnidades religiosas, Entrega de juguetes a niños pobres en Navidad.

Formación cristiana para los pacientes internos

Facilitar un programa de formación humana-cristiana con nuestros pacientes internos, reconociendo la dignidad de la persona y acompañándolos para que desde sus capacidades especiales puedan tener una experiencia personal con Dios. Motivar para que cada uno de nuestros pacientes, al descubrir la preferencia que tiene Dios por cada uno de ellos, manifestado en el Espíritu de las Bienaventuranzas, encuentren sentido a su vida y a su historia.



La Prensa nos anima a perseverar

La escritora y periodista Marcela Marroquín, en su reporte refiere lo siguiente: Dedican su vida al servicio de los más pobres y enfermos a partir de la filosofía de vida que los frailes franciscanos practican a diario. Una muestra es el arduo trabajo en el país desde que en 1530 construyeron el primer hospicio en la Ciudad de Santiago de los Caballeros de Guatemala.

La orden religiosa franciscana cumple 800 años de haber sido fundada y 485 de permanecer en Guatemala.

Se ha esmerado en fortalecer la ayuda que presta en el país, al haber fundado una organización sólida y beneficiosa donde se atienden a las personas más necesitadas.

La Asociación Obras Sociales Santo Hermano Pedro apoya en diferentes necesidades; entre éstas se mencionan: cirugías generales y de ojos, hospedaje a los pacientes y sus acompañantes, guardería infantil para niños, hijos de madres solteras de escasos recursos, hogar de desintoxicación de alcohólicos y drogadictos, convalecencia y atención permanente de 230 personas parálisis y con disminución de sus capacidades mentales y el comedor pro indigentes.

Fray Damián Muratori, presidente de la Junta Directiva de los franciscanos y quien reside en Centroamérica desde hace más de 25 años, explica que su trabajo es una forma de evangelizar:

"Para nosotros es muy importante hacer vida las enseñanzas de San Francisco de Asís y del Santo Hermano Pedro que señalan e indican estar entre los más necesitados para tenderles una mano a quienes nadie quiere y lo que hacemos es un testimonio de vida y especie de evangelización", refiere Muratori. En la Asociación hay varios hogares que ofrecen atención a diversos grupos con diferentes necesidades. De igual manera la sala de operaciones; abinde al año cerca de seis mil personas que requieren cirugía y cada semana se recibe a un grupo de médicos-extranjeros voluntarios que vienen al país a realizar cirugías.

Las personas que allí se atienden son de escasos recursos o están abandonadas, como la mayoría de niños, jóvenes y adultos que sufren de parálisis cerebral. Se brinda atención médica, fisioterapia, formación académica y técnica, terapia ocupacional, y atención psicológica y espiritual.

Otra de las salas de atención es el Centro de Recuperación Nutricional San Antonio de Padua, un hogar temporal para niños con desnutrición, labio leporino y paladar hendido, a quienes se les da egreso hasta su recuperación total.

Fray Giuseppe Contran, director General de las Obras Sociales, expone que su trabajo no sería posible sin el apoyo de organizaciones internacionales, sector privado, bienhechores en general y gobierno central.

El comedor pro indigentes recibe a diario aproximadamente a 120 personas que llegan a almorzar. Una de ellas es María Victoria Fuentes, madre soltera con tres hijos, quien asegura: "Para mí es de gran ayuda poder venir a comer aquí todos los días, porque sé que los alimentos son de buena calidad". El trabajo que los franciscanos comenzaron hace 479 años aún lo siguen haciendo con la misma dedicación y entrega.

Sylvia Gereda Velázquez escribe en el Periódico reconociendo nuestra labor junto a tantas otras entidades humanitarias de guatemaltecos, que callados también realizan incansables jornadas médicas y ayudan a los desvalidos. Tal es el caso de Rotarios, patronos contra el cáncer, Liga del Corazón: Aní o labores pastorales como Las Obras Sociales del Santo Hermano Pedro en Antigua, del Padre José Contran y Fray Guillermo, que humildemente y en silencio cuentan con un hospicio, donde médicos de todo el mundo operan gratuitamente labios leporinos, casos perdidos de ortopedia y otras malformaciones.... y luchan en solitario con el apoyo del sector privado o internacional por salvar vidas."

Al servicio de los más humildes

"Esta es una Institución de servicio que brinda amor, techo, alimentación y rehabilitación a personas con discapacidad que no tienen familia", dice Helen Palencia estudiante de Fisioterapia.

"Las Obras Sociales del Santo Hermano Pedro es un lugar alegre, donde tratan que la gente se sienta como gente, aunque tengan problemas graves", escribe Michael Kimbire, inversionista. "Velamos por el bienestar del paciente y con amor y dedicación le damos atención de calidad" afirma Juan Cajolón-enfermero.

Esto es parte del reportaje especial que "Nuestro Diario" ha publicado el día 15 de Agosto 2009, presentando a los lectores algunas actividades caritativas que realizamos en Obras Sociales del Santo Hermano Pedro. Nuestros bienhechores se sienten gratificados y animados, porque permiten ser "buena noticia" para Guatemala.

Nuestra Institución ha recibido el apoyo de voluntarios y padrimos de nuestros niños pequeños, que en su mayoría nos visitan más de Estados Unidos y Europa, pero siempre hace falta más ayuda. Agradecemos el apoyo y la labor social recibida de los voluntarios que año con año nos visitan para colaborar con los más necesitados. Heather Pasmans dice: "Llevo 6 meses de servicio como voluntaria y me siento muy contenta de ayudar a los niños."



Sección Informativa para nuestros colaboradores



Sección Informativa para nuestros colaboradores



Sección Informativa para nuestros colaboradores

Obras Sociales "Santo Hermano Pedro"

Frailles Franciscanos de Antigua Guatemala è una missione di carità. È una organizzazione umanitaria di ispirazione cattolica e di impronta francescana senza scopo di lucro, non governativa ma riconosciuta dal Governo del Guatemala, dedicata a dare assistenza - per migliorarne la qualità della vita - a bambini, giovani e meno giovani portatori di handicap e ad aiutare la popolazione più povera e bisognosa, senza considerare la loro religione, la razza o la condizione sociale. Si tratta di un insieme di opere di misericordia e di solidarietà umana il cui scopo precipuo è quello di dare un "tetto ed un letto, nonché assistere adeguatamente, sia sotto l'aspetto sanitario che sociale e spirituale, tutti quei diseredati - e in Guatemala, purtroppo, sono davvero tanti! - che altro non troverebbero di che sfamarsi, curarsi e vestirsi, per farli uscire, così, dal loro stato di assoluta indigenza e di triste isolamento, per consentire loro di sopravvivere in maniera dignitosa e, in moltissimi casi, di scampare a morte sicura. Grazie alla generosa collaborazione di volontari e benefattori di tutto il mondo, sin dall'anno della sua rifondazione - il 1981 - per mano di fray Guillermo Bonilla Carvajal, la missione specifica dell'Hermano

Pedro è quella di dare amore, carità ed attenzione di alta qualità alla popolazione indigente e di offrire un luogo e cure specializzate a bisognosi di tutte le età, in particolar modo bambini, portatori di handicap, cerebrolesi, paraplegici, tetraplegici, non vedenti, demenziali ed affetti dalle più gravi malattie e malformazioni, nonché giovani mentalmente e fisicamente limitati ed anziani infermi e/o non vedenti o che, comunque, non hanno nessuno al mondo che possa prendersi cura di loro. Inoltre, assicurare servizi medici specializzati, interventi chirurgici, farmaci, cibo, vestiario ed assistenza scolastica e spirituale a persone - oltre 150.000 bisognosi all'anno - provenienti dalle più sperdute regioni del Guatemala e per la maggior parte indios e mestici discendenti dal popolo Maya, della cui civiltà il Guatemala è stato la vera "culla" e in un certo qual modo lo è ancora.

Le "Obras Sociales del Santo Hermano Pedro" comprendono una serie di Hogar (centri, reparti) di assoluta specializzazione, dove i circa 350 pazienti (per la precisione 270 disabili fissi più un centinaio, a rotazione, di bambini denutriti), tutti portatori di handicap - per la maggior parte bambini - sono seguiti con la massima attenzione, ricevendo tutte le cure, l'attenzione e l'amore di cui hanno estremamente bisogno.

I Vertici Direttivi

Le "Obras Sociales del Santo Hermano Pedro" sono da sempre affidate alla caritatevole cura e alla oculatissima gestione dell'Ordine dei Frati Francescani Minori, ed attualmente vedono nella carica di:

- Direttore Padre Giuseppe Contran ofm - un missionario italiano (è nato a Vigorova - S. Angelo di Piove di Sacco, provincia di Padova) da oltre 38 anni in Centro America - che si avvale della preziosa collaborazione del Vice direttore e Responsabile amministrativo Fray Francisco Solís Melgar ofm.

La Giunta Direttiva che sovrintende alla attività misericordiosa della struttura socio-sanitaria è così composta:

- Presidente: Padre Cosimo Damiano Muratori ofm (and'egli italiano, di Cittanova, in provincia di Reggio Calabria, Vice presidente: Fray Bonizo Morin ofm);
- Segretario: Luis Enrique González Villatoro;
- Tesoriere: Carlos Humberto Mayorga Maldonado;
- Consiglieri: Vera Weltt, Sor Maria Alvarado Alvarado ofm, Luis Roberto Fernández Castellanos ed Asesore: José Rozas Botrán

Il Consiglio di Amministrazione è invece costituito da 10 membri:

Padre Giuseppe Contran ofm, Fray Francisco Solís Melgar ofm, Fray Edgar Valladares ofm, Sor Maria Alvarado Alvarado ofm, Dr. Claudio V. González Mazariegos, Dr. Américo López, dalle infermiere Dora Nidia Vela e Dolores de Flores, e da Elizabeth García e Rubén Murga.

Le strutture principali

Le "Obras Sociales del Santo Hermano Pedro" comprendono una serie di Hogar (centri, reparti) di assoluta specializzazione, dove i circa 350 pazienti (per la precisione 270 disabili fissi più un centinaio, a rotazione, di bambini denutriti), tutti portatori di handicap - per la maggior parte bambini - sono seguiti con la massima attenzione, ricevendo tutte le cure, l'attenzione e l'amore di cui hanno estremamente bisogno:

- Il Centro di recupero nutrizionale "San Antonio de Padua", per bambini con differenti gradi di denutrizione, ma anche con "labioschisi" (labbro leporino) e "palatoschisi" (spaccatura della volta del palato); in questo reparto, che conta di 25 posti letto per i bambini disabili permanenti, vengono curati anche molti bambini esterni (circa una trentina alla volta, fino ad un massimo di cento all'anno...), che usufruiscono dello stesso programma di recupero predisposto per gli altri;
- Il Centro del bambino cerebroleso "Santa María Nilia", per la cura di 73 fra bambini e bambine con paralisi cerebrali, idrocefalie, spina dorsale bifida, sindrome di Down, microcefalie e ritardi psicomotori, tutti bisognosi di essere costantemente accuditi, giorno e notte; il reparto conta anche di un'area per la fisioterapia, dove i pazienti vengono giornalmente sottoposti a trattamenti di stimolazione, deambulazione, idroterapia, giochi educativi ed esercizi vesti;

AVS (TV) Mario Giva

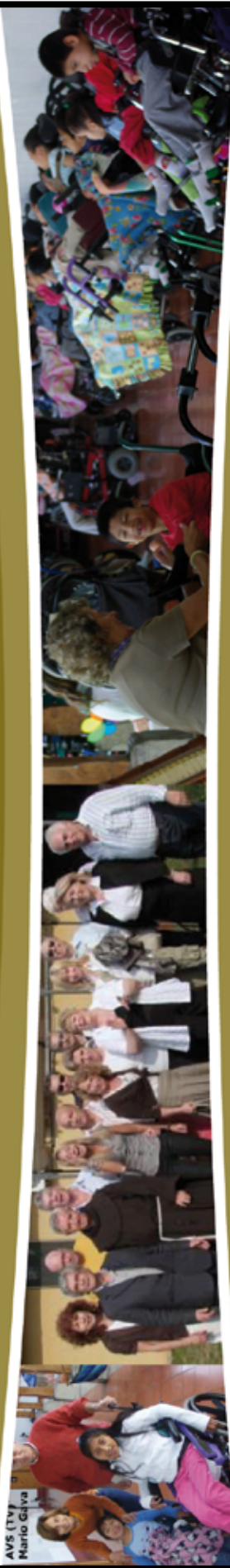

- Il Centro del giovane invalido "María del Carmen Quiróñez", per l'assistenza di 29 ragazzini di ambo i sessi con disfunzioni muscolari, problemi motori dovuti a poliomieliti, distrofie, sindromi convulsive ed altre anomalie e squilibri, quasi tutti su sedia a rotelle; a ognuno viene data la possibilità di frequentare la Escuela especial per imparare a leggere, scrivere, disegnare e fare di conto con metodi specifici;
- Il Centro per giovani e adulti non vedenti "San Miguel Febres Cordero", per curare 21 giovani con problemi irrisolvibili di incapacità permanente fisica e mentale ed altri 22 anziani non vedenti e con gravi impedimenti;
- Il Centro per giovani donne con ritardi mentali "Fray Tulio Maruzzo Rappo", dove tutte le pazienti (in totale sono 24 fra adolescenti e ragazze) presentano incapacità e limitazioni secondarie a problemi di ritardi mentali, sindromi convulsive, traumi, paraplegie e conseguenze da poliomieliti;
- Il Centro per donne adulte con problemi mentali e fisici "San Francisco de Asís", che ospita 32 donne adulte con problemi irreversibili come cecità,

demenza senile, morbo di Parkinson, disfunzioni cerebro-vascolari, sindromi convulsive permanenti e ancliosi;

- Il Centro per donne anziane "Sala Naty" è un reparto speciale per 25 donne di una certa età e sole al mondo, che soffrono di diverse limitazioni fisiche dovute all'incedere degli anni e/o che richiedono cure specifiche in un ambiente sereno e confortevole;
- Il Centro di Fisioterapia, che offre a tutti i pazienti, sia interni che esterni, la possibilità di fare esercizi fisici e ginnastica o sottoporsi a massaggi, irradiazioni e altro, ovviamente assistiti da personale e volontari qualificati.

Oltre a questi reparti principali, che come accennato in precedenza, ospitano circa 350 portatori di handicap di varia natura - quasi tutti bambini - vi sono altri servizi gratuiti dedicati alla popolazione più povera che, non avendo i mezzi necessari, si rivolge alle "Obras Sociales del Santo Hermano Pedro" per chiedere aiuti di ogni genere in campo sanitario. L'Istituto

- francescano, infatti, nel tempo è diventato sempre più ospitale e pronto soccorso, ma anche luogo dove si offre gratuitamente nella "Casa de Fe" (sia a chi deve essere sottoposto ad intervento chirurgico sia ad un familiare accompagnatore) e, naturalmente, assistenza spirituale.
 - Cominciamo dall'avanzatissima Unità di chirurgia "Rodrigo Méndez", che, con le sue 5 sale operatorie, prevede differenti interventi e trattamenti a seconda delle molteplici necessità dei pazienti - quasi tutti esterni - che vi fanno ricorso. Chirurghi volontari di diversi Paesi, Italia compresa, si alternano nell'eseguire operazioni con un calendario programmato di ben 45 settimane all'anno, per un totale di quasi 5.000 interventi chirurgici, nella stragrande maggioranza dei casi senza che il paziente paghi alcun emolumento e solo raramente - quando cioè, il degente può permetterselo - con una offerta simbolica.
- Vi sono, poi, molti altri servizi che le "Obras Sociales del Santo Hermano Pedro" di Antigua Guatemala erogano sia ai pazienti interni sia ai bisognosi esterni, e anche in questo caso sotto forma del tutto caritatevole. Cominciamo da quelli di carattere prettamente sanitario:
- Il Centro diagnostico, con assistenza in ambulatorio per esterni e servizi di appoggio quali laboratori clinici, ecografici e radiologici, con consulti medici generali e servizi speciali nei seguenti campi della medicina: neurologia, pediatria, urologia, ginecologia, nefrologia, genetica, dermatologia, ortopedia, otorinolaringoiatria, cardiologia, psicologia, psichiatria, chirurgia generale e chirurgia plastica.

- l'Unità di Oftalmologia, creata e diretta dal dottor John Cheetham, specialista statunitense di fama mondiale, dove viene prestato servizio a pazienti (interni ed esterni) che necessitano del più disparati trattamenti chirurgici agli occhi (cataratte, glaucomi, strabismo, problemi lacrimali e complicazioni causate dal diabete);
 - l'Unità di Odontologia, che offre servizi ricostruttivi e preventivi per pazienti bisognosi, sia interni che esterni, compresi i bambini delle scuole primarie, che rientrano in un apposito programma di prevenzione orale;
 - l'Officina ortopedica "Los primeros pasos"; nel 2003 il volontario italiano Fabrizio Bonifacio ha ottenuto dalla Onlus "Children, fondo per l'infanzia" un appoggio per realizzare un laboratorio ortopedico che permettesse di approntare ortesi e protesi correttive e contenitive di primaria importanza, ai fini di un preciso e mirato intervento fisioterapico;
 - la Farmacia esterna, attraverso la quale vengono gratuitamente distribuiti medicinali di diverse tipologie a tutte le persone che non possono permettersi di acquistarli.
- Gli altri servizi sociali
- Fra i molteplici servizi di indirizzo prettamente sociale segnaliamo:
- la Scuola speciale "Fray Tomás Zavaleta"; attualmente circa 70 bambini e giovani non vedenti e non udenti e comunque diversamente abili, suddivisi per classi differenziate a seconda dell'handicap, vengo-

Nel 2009 la "Onlus" italiana ha raccolto la somma di Euro 151.213,00 che, sommati agli importi degli anni precedenti, è riuscita ad inviare nell'arco dei 4 anni di vita un totale di Euro 491.905,00, all'Istituto Hermano Pedro di Antigua Guatemala, che opera permanentemente ed assiste, con moderne cure mediche e fisioterapie, prevalentemente bambini cerebrali, denutriti e con ritardi psichici molto gravi.

Le "Obras" si prendono cura, inoltre, di circa 150.000 poveri all'anno provenienti da tutto il Guatemala che si rivolgono a noi per essere visitati, nutriti, curati ed operati da medici volontari guatemaltechi, statunitensi, canadesi, spagnoli ed italiani.

I fondi raccolti in questi anni sono stati destinati alle adozioni a distanza che hanno raggiunto nel 2009 quota 127, a sostegno dei progetti "IGIENE = SALUTE" per la manutenzione ed il rinnovo delle lavatrici ed asciugatrici industriali dell'Istituto, e ai progetti "PANE TUTTI I GIORNI" E "LATTE PER I BIMBI" oltre che per il continuo miglioramento dei padiglioni di degenza, per l'acquisto di medicinali, di strumenti chirurgici, di farmaci e di cibo.

L'Associazione ringrazia tutti coloro che hanno contribuito a far sorridere i nostri "bambini speciali", aderendo, partecipando, contribuendo ai tanti eventi di volta in volta attuati.

Un particolare ringraziamento va alle comunità di Rivello (Pz), di Vasto (Ch), di S. Angelo di Piove (Pd) e di tanti gruppi sparsi in tutta Italia. Grazie di cuore.

N.B. L'Associazione comunica che nell'ultima assemblea del 27 gennaio 2010, è stato eletto vice presidente il Dott. Massimo Musazzi, che sostituisce il Sig. Arturo Salta.

Come aiutare i bambini delle "Obras Sociales del Hermano Pedro"

- adottando a distanza un bambino dell'Istituto (con il costo di un caffè al giorno)
- diventando soci della Onlus (socio benefattore € 50,00 all'anno, o socio sostenitore € 25,00 all'anno)
- contribuendo con una donazione a piacere, per i tre progetti in corso (PANE TUTTI I GIORNI - LATTE PER I BIMBI - IGIENE = SALUTE)
- partecipando agli eventi che l'Associazione organizza durante l'anno.

A tale proposito si rammenta ad associati, associandi e benefattori che qualsiasi versamento dovrà essere effettuato come segue:

- con bollettino postale (C/C N. 58712365) intestato a Assoc. "Opere Sociali S. Hermano Pedro"
- oppure con bonifici sul C/C bancario di BANCA INTESA-SANPAOLO Indicando:

Codice IBAN IT71 7030 6920 3016 1521 7963 973 intestato a Assoc. "Opere Sociali S. Hermano Pedro"

Indirizzo di posta elettronica:

intc@operesocialihermanopedro.it

Sito dell'Associazione:

www.operesocialihermanopedro.it

Ricordatevi di destinare il 5 per mille dell'IRPEF alla n. Onlus indicando la seguente Patria

IVA: 04539530967

Grazie al sostegno di amici, benefattori e collaboratori, l'Associazione è sempre più attiva ed anche quest'anno possiamo dire con gioia ed orgoglio di aver ottenuto dei buoni risultati per far sorridere i bambini e i poveri bisognosi del Guatemala.

Un particolare ringraziamento va alle comunità di Rivello (Pz), di Vasto (Ch), di S. Angelo di Piove e di tanti gruppi sparsi in tutta Italia.

Grazie di cuore.

no sistiti da un adeguato numero di maestri specializzati con una istruzione personalizzata, insegnando loro a leggere, scrivere, fare di conto e disegnare con metodi e programmi specifici autorizzati dal Ministero dell'Educatione;

Il Servizio di Terapia occupazionale, che permette a molti pazienti di svolgere varie attività artistiche come la pittura e la musica, o lavorative come il cucito, oltre a servizi più pratici di cucina, lavanderia, sartoria, giardinaggio, manutenzione, pittura e quant'altro;

Il Centro Informativo, creato allo scopo di offrire un maggiore beneficio sia ai pazienti che dimostrano capacità e/o propensione all'apprendimento, con lezioni e metodi specifici anche per coloro che utilizzano il computer servendosi della bocca o degli arti inferiori;

la Scuola speciale pre-primaria e primaria per bambini sani ma anche per giovani ospiti della struttura con maggiori capacità di comprensione; per questi ultimi vengono approntati programmi speciali, anche in questo caso autorizzati dal Ministero dell'Educatione;

L'Aiuto-scuola "Suprado Corazón de Jesús", dove viene data attenzione a circa 80 bambini sani, di età compresa fra i 2 mesi e i sei anni, a sostegno di vedove con figli e ragazze-madri che lavorano per il mantenimento della famiglia, nonché ai figli di dipendenti dello stesso Hermano Pedro;

Il Servizio spirituale: nella bellissima Chiesa di San Pedro e in apposite sale dell'istituto-ospedale, i portatori di handicap con capacità intellettive idonee si riuniscono per pregare ed ascoltare la Parola di Dio, ricevendo un'adeguata assistenza spirituale da parte delle religiose della Missione;

la distribuzione periodica di alimenti e beni di prima necessità a famiglie indigenti e a quelle dei bambini già ricoverati nel "Centro di recupero nutrizionale" e dimessi per contribuire in famiglia il programma alimentare, ma anche a tutti coloro che quotidianamente bussano alla porta della Missione per un piatto caldo, un pezzo di pane, un indumento per coprirsi meglio o un paio di scarpe.

Sono tre importantissimi progetti, anch'essi rivolti al sociale, le cui strutture sono ubicate all'esterno dell'istituto-ospedale "Obras Sociales del Santo Hermano Pedro".

"Casa de Fe", "Renacer" e Casa per anziani

"Casa de Fe" consiste in una bella casa coloniale ristrutturata ed ampliata di recente, dove vengono accolte persone provenienti da località molto lontane che devono essere sottoposte ad intervento chirurgico presso l'Hermano Pedro o che devono ricevere cure ambulatoriali, e dove, peraltro, viene data ospitalità gratuita anche ad un congiunto che accompagna il paziente. È un luogo di accoglienza gradevole, pulito, sicuro e confortevole, che vanta più di 100 posti letto. Quanto prima "Casa de Fe" fungerà da luogo di pernottamento anche per le mamme dei bambini denutriti ricoverati alle "Obras".

"Renacer", invece, è una istituzione che la Giunta Direttiva delle "Obras Sociales del Santo Hermano Pedro" ha deciso di annettere alla Missione Francescana e che, tuttavia, è situata a Sumpango, poco distante da Antigua. Da oltre 15 anni si dedica alla riabilitazione e al reinserimento nella società di coloro che hanno imboccato la strada dell'alcol e della droga e che desiderano uscire da quel tunnel. I 57 giovani attualmente ospitati sono seguiti da operatori specializzati: la loro riabilitazione richiede, mediamente, più di tre mesi di cure ad operoniam, in sinergia con l'assistenza e la cooperazione delle famiglie.

"Casa per anziani San Juan Bautista", Jutiapa. È un centro annesso alle Opere Sociali nell'Agosto 2008. Accoglie circa 20 anziani ed anziani abbandonati, offrendo loro vitto, alloggio e ogni assistenza medica per il resto della loro vita. Fu fondato da un gruppo di Curullistas de Cristandad. Incontrando difficoltà per sostenere, chiesero ed ottennero che Obras potesse gestirlo come proprio.

"Aiutiamoli a sorridere"

Associazione "Opere Sociali S. Hermano Pedro-Frati Francescani C.A." Onlus

È l'ente ufficiale ed accreditato in Italia per rappresentare le nostre "Obras Sociales del Santo Hermano Pedro" di Antigua Guatemala. Per mezzo di quest'Associazione nell'anno 2009 abbiamo ricevuto la somma di Euro 78.000,00 (settantottomila) a favore delle Obras Sociales del Hermano Pedro, Antigua Guatemala, con le seguenti causali:

| | |
|--------------------------------|----------------|
| Donazioni | Euro 30.000,00 |
| S.S. Messe | Euro 810,00 |
| Adozioni | Euro 20.000,00 |
| Progetto "Pane tutti i giorni" | Euro 1.000,00 |
| Progetto "Latte per i bimbi" | Euro 18.390,00 |
| Progetto "Igiene = salute" | Euro 7.800,00 |
| Totale | Euro 78.000,00 |

Anche nel 2009 sono stati realizzati numerosi eventi, spettacoli e mercatini equo-solidali.

Il Signor Elio Clemente ha organizzato anche nell'anno 2009 una mostra di quadri a Rito e, come nelle precedenti edizioni, il successo ed i risultati sono stati notevoli.

Grazie al sostegno di amici, benefattori e collaboratori, l'Associazione è sempre più attiva ed anche quest'anno possiamo dire con gioia ed orgoglio di aver ottenuto dei buoni risultati per far sorridere i bambini e i poveri bisognosi del Guatemala.



Mena Clemente
Vice Presidente



Dott. Massimo Musazzi
Presidente



Swizzera



Memorial in English

The Association of the Obras Sociales del Hermano Pedro was founded 29 years ago. It is a non-profit organisation run by Franciscan brothers providing humanitarian aid to the poorest, abandoned and disabled patients. It handles the treatment of children, adolescents, adults and geriatrics of both sexes, dealing with their overall well-being with love and attention in order to improve their quality of life and human dignity, regardless of race, religion and condition.

The population affected usually have the least means. The organisation treats external, internal, surgical and chronic care patients, bringing them basic preventative services and specialising in health, accommodation, food, clothing, and their overall moral and spiritual education.

The organisation consists of residential homes for permanent, long-term residential care (with 230 beds in total) for all ages from all over the country. All of these patients have severe physical limitations requiring 24-hour care every day. There is also a Nutrition Unit (25 beds) for children under 5 years.

Furthermore, there is a Daycare Center for children of single mothers or those of low economic means who are working; a recovery unit for drug addicts and alcoholics, who enter the 3-month residential program until they reach a human, spiritual and psychological recovery. There is also a residential home for geriatrics of low economic means, located in the department of Jutapa, which is a very poor part of the country.

There is also a housing project for our workers, those who need support to improve their quality of life.

With regards to the surgical program, the organisation boasts one of the best and most productive hospitals at the national level, providing surgeries to those who have no access to the government-run network. Furthermore, there is a hostel, supporting those patients and accompanying family members who live far away, where they can stay before and after their surgery, as necessary.

Other services provided at the Obras Sociales del Hermano Pedro include: general and specialized clinics, internal medicine, pediatrics, gynecology, general surgery, dermatology, orthopedics, neurology, urology, genetics, dentistry, an on-site laboratory, radiography, ultrasound, electrocardiograms, endoscopes and colonoscopies, physical therapy, hydrotherapy, psychology, cryotherapy, colposcopies, and ophthalmology, amongst others.

What is also important is the continual starter and on-the-job training of the personnel in psychology, nursing auxiliaries, professional nurses, nutrition and physical therapy, who work in conjunction with specialized centers and universities.

There is the continual presence of national and international volunteers, collaborators and a god-parent sponsorship program per patient. Groups of professionals from the United States, Canada, Spain and Italy come to perform surgeries (giving freely of their time, their talents and bringing donations), with a high sense of sensitivity, responsibility and human solidarity for the benefit of the poorest.

Total number of evaluations 293,552; No. of patients treated 174,978; No. of examinations/treatments performed 93,066.



Un reconocimiento a tres frailes franciscanos Mártires en C. A. y al P. Hermógenes López Coarচিতা

En ocasión del "Año Sacerdotal" y de los 800 años de la fundación de la Orden Franciscana, nuestra Casa Obras Sociales ha decorado el nuevo salón de formados con un gran mural, en memoria de tres frailes franciscanos víctimas de la violencia, guerra civil en la década de los años 1980. Los religiosos en su ministerio sacerdotal ofrecían su vida en defensa de los más pobres. Serendo ellos:

Fray Tulio Marazzo, OFM. "Toje" que el año 1981 sería muy duro para los sacerdotes en Guatemala". El llega el 16 de enero de 1960 a Guatemala procedente de Italia. La parroquia de Puerto Barrios fue su primer destino, como confesor, encargado de las escuelas y los dos hospitales. Fue responsable de la parroquia de Abasco Entre ríos, que atravesó los domingos. Más tarde, el 28 de febrero de 1968, fue obediencia la parroquia de Morales de la de Baranera, y creó la parroquia de San José y el P. Tulio fue nombrado como su primer párroco. Fray Tulio Marazzo fallece el 1. Julio 1981, entregó su vida en defensa de los campesinos de la región de Quiché (trabajó en Guatemala).

Fray Cosme Spensotto, en defensa de la Escarabilla y de todos los que murieron en la guerra fratricida en la región de San Juan No. murieron -El Salvador.

Fray Augusto Rafael Ramirez Monasterio, OFM.

Nace en Guatemala, el 5 de noviembre de 1937. Es ordenado sacerdote en Turin, España, el 18 de junio de 1967 y asignado el 7 noviembre de 1983, en la ciudad de Guatemala. Nació imaginando que Fray Augusto Rafael Ramirez Monasterio, hijo menor de nueve hermanos, llegara a ser un trabajo fiel de la fe. De vida tranquila, recatado, dedicado al estudio y a la formación de los frailes franciscanos. Al final, fue párroco y guardián de San Francisco el Grande, en Antigua Guatemala. Donó su vida en defensa de un campesino que se acogió a la amnistía en los años de la violencia. Unos días antes de su respectivo martirio, cada uno de ellos indicaba públicamente su decisión de permanecer al lado de sus hermanos más débiles, sin conocer los peligros, dispuestos a dar la vida, ofreciéndose como instrumentos de paz y perdonando de corazón a quienes les hubieran hecho el mal. Para cada uno de ellos la Iglesia está promoviendo la causa del martirio. El párroco es Luis Rothigues, un anciano retirado en nuestro "hogar benéfico" también retrazó al Padre Hermógenes López Coarচিতা, santo sacerdote guatemalteco de los campesinos, en la parroquia de San José Pinula.

Para cada uno ellos la Iglesia Católica está promoviendo la causa de beatificación, reconociendo así el heroísmo de sus vidas y su martirio.

Inicio de las Obras Sociales del Santo Hermano Pedro

Breve Reseña por: Fray Guillermo Bonilla

La obra da inicio en El Laberinto, reparado véteres a más de mil cinco hogares pobres y con ello se observó la necesidad de abrir un dispensario médico. Así los pobres ya tenían alfon, alfileres, ropa y medicina.

Los jóvenes del grupo Terwiller sugieren a Fray Guillermo, ofrecerles algo más a los pobres, inspirados en la espiritualidad del Santo Hermano Pedro y la filosofía franciscana.

Fray Guillermo comienza a Fray Augusto Ramirez Monasterio (Superior de San Francisco el Grande), la inquietud de los jóvenes; quien brindó todo el apoyo necesario para dar inicio al proyecto.

De esta manera se realiza el contacto con los Hospitales Nacionales para ofrecerles ayuda a los pacientes por no poder convivir en ellos a falta de espacio. Inicialmente la Casa para el Conalec tiene con 8 pacientes. No contando con medios económicos, pero sí con el apoyo constante de familias que ayudaban a pagar salarios y construir la casa.

El 21 de septiembre de 1983 el área del antiguo Hospital Nacional Antigua es entregada en usufructo a Fray Guillermo. Son los estudiantes de 3ro. y 4to. Año del Colegio La Salle quienes ayudan a limpiar los escombros que quedaron por el terremoto de 1976, contábamos con personas voluntarias que todos los días prestaban sus servicios a nuestros pacientes enfermos.

Y de todas las personas involucradas que se reclutan de los Hospitales, quedaron niños especiales abandonados, siendo David López Razzarungos, el niño que inspira la fundación del Hogar Santa María Niño, al contar con 7 niños. La primera casa de los niños estuvo ubicada en la segunda calle, presente y Alameda de Santa Lucia.

A los dos meses de su creación, se funda el Hogar para el Anciano Ciego. Recuerdo que por esos días vino a visitarnos "Tucumó Aní" y lo que dijeron que esto era cosa de loco.

La Presidencia se presentaba y era el Hermano Pedro quien constantemente daba respuesta a las solicitudes. Luego presenté un modelo de un colegio camino a El Salvador que traían pilfatas y una al norteamericano habla muerto y que su taller estaba amueblado. Ya teníamos estufa y muebles. La Providencia no se había esperado!

Hubo momentos difíciles de después jubilados, en una ocasión se abudaban 05,000.00 de carne y no llegábamos con qué jugarlos y no sabía qué hacer, cuando de pronto tocan a la puerta: eran los niños de un colegio camino a El Salvador que traían pilfatas y una al canasta que alcanzó para pagar la carne, sobrando todavía Q. 200.00.

Cinco meses después: abrió de 1985 se funda el Hogar San Miguel Felices Cordeiro. Siempre he dicho que trabajé en Obras Sociales es maravilloso: es gozarse el día de cada día y es tocar con las manos al Cristo suficiente en el anciano, el joven y el niño, pero el primero también es grande si hacemos las cosas con amor siguiendo los pasos del Santo Hermano Pedro.

Muchas de las personas que llegan a tocar la puerta de las Obras Sociales, lo hacen por la idea del Santo Hermano Pedro; pero antes de llegar aquí pasan horas orando frente a la tumba del Hermano Pedro y los milagros se continúan dando.

No podemos nosotros obstaculizar el plan de Dios, hubo muchas amenazas de muerte para llegar que los padres tuvieron queo; hablan muchos intereses de por medio. Ahora, es importante tener en cuenta que los pobres tocan la puerta de la casa desde todos los rincones de Guatemala, sirviendo y recibiendo la espiritualidad que aquí los acoge, por el valor que esto conlleva y encierra.

Padrinos a Distancia

Padrinos a distancia

Son colaboradores de la Obra de Dios, quienes apadrinan a distancia a uno o más de nuestros niños, jóvenes y adultos especialmente afectados con severas discapacidades crónicas.

Nuestros pacientes con parálisis frecuentemente son abandonados por su familia o pertenecen a una familia tan pobre que no puede ayudarlos.

Nuestra Casa, a pesar de no tener ingresos fijos los recibe confiados en Dios y en la ayuda de los bienhechores. Nuestros enfermos son casi siempre vegetales y necesitan asistencia permanente en su vida; por lo tanto los costos para ser atendidos son elevados. Mensualmente el costo de atención a cada discapacitado con parálisis es de \$ 250.00 USA (\$ 3.000.00 anuales). Los padrinos pueden donar lo que esté a su alcance.

El programa de apadrinamiento a distancia tiene como finalidad encontrar personas de buen corazón que deseen contribuir en el costo total o parcial de los gastos de nuestros pacientes internos.

La donación mensual del apadrinamiento se utiliza para cubrir necesidades básicas de asistencia, alimentación, vestido, medicina, educación, recreación y otras especiales que pudieran necesitar los pacientes apadrinados.

Al apadrinar a uno de nuestros pacientes, el bienhechor formará parte esencial de este gran proyecto de AMOR y SOLIDARIDAD, teniendo la oportunidad de que una persona especial interceda bendiciéndoles para su vida.

Recordemos la promesa de Jesús: "Les aseguro que lo que hagan con uno de estos mis hermanos, lo hacen conmigo" (Mc.9, 37).

Si desea colaborar, lo invitamos para que nos visite y conozca nuestros instalaciones, o visite nuestra página Web: www.obrashermanopedro.org siendo de esta manera testigo de la labor que realizamos.

Agradecimiento

Agradecemos a todas las Organizaciones y Bienhechores que, inspirados por Dios y viendo nuestras dificultades, se unen voluntariamente a nosotros cooperando cada mes con un aporte, apadrinando un niño/a, joven o adulto.

Entre ellos recordamos: CFCA; Fratelli Dimenticabi; Amici di Vasto; Ass. Opere Sociali del S. Hermano Pedro; Amici di Fionena; Clemente; Missioni Francescane di Genova; Matrimoni in Victoria; Ass. Volontari di Solidarietà; Children's Charity Onlus y muchos otros.

Nuestras principales Necesidades

Para salvar muchas vidas necesitamos... **apadrinamiento** de los niños, jóvenes y adultos discapacitados, niños desnutridos, niños sanos de la guardería y adictos en recuperación.

| Medicamentos y equipo | Productos higiénicos | Granos básicos |
|---------------------------|-----------------------------------|------------------------------|
| Analgésicos | Escobas | Azúcar |
| Antibióticos | Toallas para limpiar | Frijol negro |
| Desparasitantes | Resuradores | Aroz |
| Espectinomias | Shampoo de niño y adulto | Leche en polvo |
| Anti-inflamatorios | Jabón de baño (niño y adulto) | Huevos |
| Multivitámicos | Loción para niño y adulto | Acido vegetal |
| Anti hipertensivos | Desinfectantes | Gelatina |
| Cremas y ungüentos varios | Papel higiénico | Avena |
| Anticonvulsivos | Servilletas | Chocolate |
| Broncodilatadores | Jabón en polvo y trozos | Corazón de trigo |
| Articulados | Jabón de bebé | Sal |
| Lociónes tópicas | Clara | Cereal Nestlé, Nestlé |
| Antibióticos | Pastas dentales | Carnes variadas |
| Epamin IV | Capillos dentales (niño y adulto) | Margarina |
| Esfignomancímetros | Pastas para zapatos | Bienstarera (atole) |
| Otorrinos | Ropa de cama | Leoparina |
| Estetoscopios | | Proteínas (proteína de soya) |
| | | Soya |
| | | Mermeladas de frutillas |

Resumen Financiero 2009

Atención Médica

Pacientes interno permanentes

En el año 2.009 se atendieron a 494 pacientes permanentes: Personas de la Tercera Edad, niños con problemas de desnutrición, jóvenes y niños (hombres y mujeres) con problemas físicos y mentales, atención a niños en Guardería Infantil, atención a jóvenes con problemas de alcoholismo y drogadicción, Terapia del Habla, Terapia física y terapia ocupacional, digna sepultura a pacientes abandonados, formación escolar y espiritual y atención psicológica.

Pacientes ambulatorios

En el año 2.009 se atendieron a 174.484 personas. En Especialidades Médicas, Cirugía, Tratamientos Médicos, Rayos X, Consulta externa, Ultrasonido, Farmacia Externa y Laboratorio, Tienda de Ropa, Alimentación a Familias Pobres, Hospedaje a Familias de Personas Operadas, Ayudas Varias a otras Instituciones y Comunidades Necesitadas.

"El haber realizado las obras anteriores se debió gracias a los recursos obtenidos y administrados de la siguiente forma":

Ingresos del año 2009

Ingresos reales

| | |
|--------------------------------------|----------------|
| Donaciones Directas..... | 5, 612,882.00 |
| Aportes del Estado..... | 5, 750,000.00 |
| Donaciones por Consulta Externa..... | 4, 125,479.00 |
| Donaciones por Operaciones..... | 3, 729,212.00 |
| Ropa y Varios..... | 199,269.00 |
| Donaciones por Proyectos..... | 2, 098,023.00 |
| Sub-Total..... | 21, 585,639.00 |

Donaciones en servicios de jornadas médicas

Jornadas Médicas
Materiales Quirúrgicos
Servicios Profesionales
Medicamentos

Ingresos por donaciones en especies

| | |
|-------------------------------|--------------------------|
| Alimentos | |
| Mobiliario y Equipo | |
| Medicamentos y Equipo Médico | |
| Suministros de Limpieza | Q. 1,126,954.00 |
| TOTAL DE INGRESOS..... | Q. 22, 712,633.00 |

Costos e Inversiones en Pacientes

Atención médica (directa e indirecta)

| | |
|---|--------------------------|
| Médicos, psicólogos y psiquiatras | |
| Trabajadores sociales | |
| Fisioterapeutas | |
| Recreación a pacientes | |
| Vestuario de pacientes | |
| Atención moral y espiritual a pacientes | |
| Enfermeros | |
| Personal del sector administrativo | |
| Medicinas | |
| Exámenes y laboratorio | |
| SUB-TOTAL..... | Q. 14, 822,158.00 |

Formación escolar, guardería y Hogar Renacer

| | |
|------------------------|----------------------|
| Maestros | |
| Útiles escolares | |
| Cuotas y Colegiaturas | |
| Uniformes y accesorios | |
| Deportes | |
| SUB-TOTAL..... | Q. 638,290.00 |

Alimentación

| | |
|-----------------------|-------------------------|
| Carnes | |
| Verduras y frutas | |
| Leches y lácteos | |
| Cereales y especias | |
| Huevos | |
| Granos básicos | |
| Cocinas y Panadero | |
| SUB-TOTAL..... | Q. 2, 850,796.00 |

Limpieza, lavandería y mantenimiento

| | |
|---------------------------------------|-------------------------|
| Personal de limpieza | |
| Personal de lavandería | |
| Personal de mantenimiento de salas | |
| Insumos | |
| Energía eléctrica y Servicios Básicos | |
| Combustibles | |
| SUB-TOTAL..... | Q. 3, 493,917.00 |

Mejoras al edificio

| | |
|--|--------------------------|
| Mobiliario y equipo | |
| Construcción y remodelación de Edificios | |
| SUB-TOTAL..... | Q. 1, 044,299.00 |
| TOTAL DE EGRESOS..... | Q. 22, 849,450.00 |

Sus depósitos de Banco a Banco en Guatemala los puede realizar en:

- Banco Citibank de Guatemala, S.A. Cuenta de Ahorro No. 9-056680-6
- Banco G&T Continental, S.A. Cuenta de Ahorro No. 30-3-253784-3
- Banco Industrial S.A. Cuenta Monetaria No. 16-416964-5

Sus depósitos por transferencias de Banco a Banco en el exterior los puede realizar en:

Cuentas en dolares

BANK OF AMERICA
MIAMI, FL, U.S.A.
ADDRESS: 117-950-13-02-100 SE 2nd
SWIFT: BOFAUS33
FEEDBACK (FOR) ROUTING NUMBER 26009593
ACCOUNT NUMBER: 1001466072
GUATEMALA C.A. (web: www.bankofamerica.com.gt)
SWIFT: INDIGTCC

HERMANO PEDRO / BENEFICIARY BANK:
ACCOUNT NUMBER AT BANCO INDUSTRIAL, S.A.
220-33-19710

BANCO INTERMEDIARIO/INTERMEDIARY

BANK:
Banco CITIBANK, N.A.
ABA: 021 000 089
SWIFT: CITIUS33

BANK OF AMERICA, N.A.

New York, N.Y.
ABA: 026009593
SWIFT: BOFAUS33

Para acreditar a cuenta:

190174945 del Banco G&T Continental, S.A.

Para crédito final a:

ASOCIACIÓN OBRAS SOCIALES DEL HERMANO PEDRO
SWIFT: GTCOGTCC
Cuenta: 82-5800034-6
DIRECCIÓN: 04, Calle Oriente No. 20
La Antigua Guatemala C. A.

BANCO BENEFICIARIO / BENEFICIARY BANK:

Banco: Citibank de Guatemala, S.A.
Dirección: 15 Calle 1-04 Zona 10,
Guatemala, Ciudad

SURGICORPS, USA

Gynecology, General Surgery, ENT

Linda Jean Erpso
10 Dinell Drive
Pittsboro, PA 15221
leespi@earthlink.net
Fax: 412-231-0613
Dirección de correo:
Dr. Jack Demos
Surgicorps International
Suite 330
2 Allergheeny Center
Pittsburgh, Pennsylvania,
USA 15212

FAMILIAS DE ESPERANZA, USA

General Surgery, Gynecology, ENT
Dr. Mike Mienzel
5410 York Ave. S
Minneapolis, Minnesota 55410
mmenzel@mn.fc.com
Tel: 612-929-2964
Fax: 612-872-0302

MEDICOS EN ACCIÓN, CANADA

Dr. Jon Just
C/O Operating room
Royal Inland Hospital
311 Columbia Street
Kamloops, B.C. V2C2T1 Canada
www.medicos-en-accion.com
gensurg@mail.ocis.net
Tel: 250-374-0028
Fax: 250-374-0328

ALICANTE

Dr. Patricio Llamas Juan
C/LA Nasa n 5,6ª,
3016 Alicante, España
Teléfono: 965154703, 699438696
e-mail: llamas_pat@gva.es

ONG SOLIDARIS, BARCELONA-ESPAÑA

Urology
Dr. Joseph Banus
Brusi, 45 baixon
08006 Barcelona
8853lg@comb.es
Tel: (93) 414-5806
Fax: (93) 414-2231
Maria Mercè Vilaprius Del Perugia
8965m@comb.es
Avenida Princes d'Asturies, 1, 8
08012 BARCELONA España 968

Direcciones de Grupos Médicos

HEALTH FOR HUMANITY, CANADA
General Surgery, Plastic Surgery and
Gynecology
Cindy Miller
cindy.miller@telus.net
2744, Bayview Street, Surrey, B.C.
Canada, V4A 2Z4
TEL: (604) 5353240

MISSION MEDICA

Orthopedics, Gynecology, General
Surgery and Plastics
Dr. Paul T. Taylor
p.taylor1@tccadocs.com
2744, Bayview Street, Surrey, B.C.
Canada, V4A 2Z4
TEL: (604) 5353240

MEDICAL MISSIONS FOUNDATION

Stephanie Sale
14552 Chestwick St
Leewood, KS 66224
Tel: 913-814-0914
ssale0115@yahoo.com

OPERATION WALK

Anna Hales
Coordinator Orthopaedic Sport
Medicine Fellowship and Special
Projects Fowler Kennedy Sport
Medicine Clinic 3M Centre, the
University of Western Ontario
London, Ontario N6A 3K7
519-461-2111 extension 88852

FE EN PRÁCTICA

JOE Y VERA WIATT
FAITH IN PRACTICE
7737 Southwest Freeway,
Ste. 910
Houston, TX 77074-1806
vwiatt@faithinpractice.org
director@faithinpractice.org
jwiatt@faithinpractice.org

DOA, ESPAÑA

General Surgery, ENT, Vascular
Dr. Juan Jose Martínez
Paseo de Francia
12-20012 San Sebastián, España
JUANJOVIA@telefonica.net
Fax: 943-000932

FACES OF HOPE, USA

Plastic Surgery
Jolene Bortz
Mission Director
President 2004/2005 Rotary Club of
Oakland Sunrise 516 Grand Avenue
Oakland, CA 94610 USA
(510)834-2260 ph
(510)834-1019 fax
jBortz@HowardTours.net

IBERMED, ESPAÑA

General Surgery, ENT, Vascular
Dr. Fernando de la Portilla
Colegio Oficial de Médicos
C. Arcepiestre Gonzalez Garcia
11 C.P. 21003
Huelva, España
delaportilla@ya.com
delaportilla@ucphuelva.com
Tel: (34) 959240199

QUESADA SOLIDARIA - ESPAÑA

Grugía General, Vascular,
Ginecología, Urología
Dr. Basilio Dueñas Rodríguez
C. Basilio Rodríguez, No. 15
QUESADA (JAEN)
TEL: 677.43.08.79
FAX: 953.71.40.55
e-mail: jborbz@wensadoo.es
med014851@saludalia.com
www.quesadasolidaria.org

MEDICAL MISSIONS FOR CHILDREN, USA

Pediatric Plastic Surgery
Dr. Dennis Snyder
Hdsnyder290@yahoo.com
Susan Charr
1260 High St.
Bridgewater, MA USA 02324
Teléfono: 0-1-508-697-5821
SmChart@aol.com

No. Cuenta Bancaria: 3620-0754

SWIFT: CITIUS33
BENEFICIARIO FINAL / FINAL BENEFICIARY
Nombre: ASOCIACIÓN OBRAS SOCIALES
DEL HERMANO PEDRO
No. de Cuenta: 481 008 616
Dirección: 04, Calle Oriente No. 20,
La Antigua Guatemala C. A.

Cuenta en euros

CITIBANK LONDON
London, UK
SWIFT: CITIUS33
Banco Beneficiario:
Banco Citibank de Guatemala, S.A.
Cuenta: 118-28-738
SWIFT: CITIUS33
Para Crédito Final a:
Nombre: ASOCIACIÓN OBRAS SOCIALES
DEL HERMANO PEDRO
Cuenta: No. 481 015-778
04 Calle Oriente No. 20,
La Antigua Guatemala C. A.

USA

THE HERMANO PEDRO SOCIAL WORKS FOUNDATION, (a US tax deductible non profit)
501 (f) 3 organizations: Financial donations can be made to this foundation via the Pedro in Antigua, Guatemala, or by checks payable to the Foundation and mailed to the Hermano Pedro Social Works Foundation P.O. Box 598, Mount Vernon NY 10551, USA. Receipts will be issued for donations. IRS Employer Identification Number: 31-17635

ITALIA

Come aiutare le "Opere Sociali del S. Hermano Pedro.
• con bonifico postale (C/C n. 58712865) intestato all'Ass. Opere Sociali S. Hermano Pedro
• oppure con bonifici su BANCA INTESA SAPIOLO
Filiale di Passirana di Riba
codice IBAN IT 71
F0369920091615217563973
intestato all' Assoc. Opere Sociali S. Hermano Pedro

SWIFT: CITIUS33

Nombre: ASOCIACIÓN OBRAS SOCIALES DEL HERMANO PEDRO
No. de Cuenta: 481 008 616
Dirección: 04, Calle Oriente No. 20,
La Antigua Guatemala C. A.

Cuenta en euros

CITIBANK LONDON
London, UK
SWIFT: CITIUS33
Banco Beneficiario:
Banco Citibank de Guatemala, S.A.
Cuenta: 118-28-738
SWIFT: CITIUS33
Para Crédito Final a:
Nombre: ASOCIACIÓN OBRAS SOCIALES DEL HERMANO PEDRO
Cuenta: No. 481 015-778
04 Calle Oriente No. 20,
La Antigua Guatemala C. A.

USA

THE HERMANO PEDRO SOCIAL WORKS FOUNDATION, (a US tax deductible non profit)
501 (f) 3 organizations: Financial donations can be made to this foundation via the Pedro in Antigua, Guatemala, or by checks payable to the Foundation and mailed to the Hermano Pedro Social Works Foundation P.O. Box 598, Mount Vernon NY 10551, USA. Receipts will be issued for donations. IRS Employer Identification Number: 31-17635

ITALIA

Come aiutare le "Opere Sociali del S. Hermano Pedro.
• con bonifico postale (C/C n. 58712865) intestato all'Ass. Opere Sociali S. Hermano Pedro
• oppure con bonifici su BANCA INTESA SAPIOLO
Filiale di Passirana di Riba
codice IBAN IT 71
F0369920091615217563973
intestato all' Assoc. Opere Sociali S. Hermano Pedro





Conclusiones

Conclusiones



Conclusiones

Conclusiones

Como parte de la ayuda proporcionada a una institución, se diseñó una publicación anual en forma de revista llamada "Memoria de Labores 2009" enfocada en dar a conocer los servicios proporcionados durante ese año por Las Obras Sociales del Santo Hermano Pedro, utilizando conceptos creativos adecuados para presentar un material que sea tanto atractivo como útil.

El objetivo final del proyecto era presentar una propuesta gráfica efectiva y de utilidad para las personas visitantes, colaboradores, voluntarios e instituciones interesados en la obra. Mediante esta se proporciona información importante como los servicios que se prestan, las personas atendidas, el alcance del proyecto y su labor humanitaria. Esto fue expresado gráficamente a través de fotografía y un layout enfocado en mostrar a las Obras Sociales del Hermano Pedro como lo que son realmente, una institución altruista de servicio comunitario que depende de la ayuda externa así como la buena voluntad de sus colaboradores.

La información que se presenta es ordenada, clara y precisa, reforzada con una diagramación sencilla y fluida que presenta al lector los puntos claves de la publicación. La cantidad de información que se presenta es tanto completa como concisa, siendo así la adecuada para ambos grupos objetivos; la paleta de colores ayuda a diferenciar las secciones como: los servicios que se prestan, las personas atendidas, el alcance del proyecto y su labor humanitaria, haciendo así que las personas instintivamente depuren la información que es de su interés.

La revista refuerza la buena imagen de la institución y hará que se la información llegue de mejor manera a los grupos objetivos, tanto a pacientes como a donadores.



Recomendaciones

Recomendaciones



Recomendaciones

Recomendaciones

Se recomienda a la institución que al momento de implementar la publicación se apliquen las sugerencias técnicas indicadas, pues se ha comprobado a través de la validación que el diseño es altamente aceptado por el grupo objetivo, así como utilizar el soporte recomendado en cuanto a la calidad y tipo de papel para realzar adecuadamente las características y la calidad visual de la publicación.

Debido a las indicaciones por parte de la institución, se identificó a los colaboradores en las fotografías para darle importancia a su labor y como una forma de agradecimiento a los mismos por su trabajo.

En cuanto a la "Memoria de Labores Interactiva" se recomienda subirla a la página como un PDF descargable para que su manejo sea fácil y siempre esté disponible para los colaboradores en sus instituciones.

Por último se recomienda a la institución que considere el material como parte de su imagen institucional y que promueva su uso como guía para futuras publicaciones.



Glosario

Glosario



Adobe

Firma desarrolladora de diversos aplicativos utilizados para diseño gráfico.

Alinear

Hacer que dos o más objetos sigan un mismo eje visual (un borde superior, un centro físico o visual, etc...).

InDesign

Programa de maquetación (diseño de documentos con textos complejos y usualmente multipágina).

Fue creado por Adobe para irrumpir en un mercado de autoedición que hasta su aparición dominaba Quark XPress tras la caída en desuso de otros programas como PageMaker, FrameMaker (ambos adquiridos por la misma Adobe) o Ventura Publisher (comprado por Corel).

JPG

(Joint Photographic Experts Group)

Formato gráfico de mapa de bits que permite comprimir las imágenes con el objetivo de reducir el tamaño (kb) del fichero. Esta característica lo hace atractivo para uso en diseño web porque reduce el tiempo de descarga / transferencia del fichero. En contrapartida, la definición de la imagen resultante es degradada en relación inversamente proporcional al grado de compresión aplicado. Soporta los sistema de colores RGB y CMYK.

Paleta

Conjunto de colores disponibles para ser utilizados en una imagen.

Saturación

Medida de la concentración de un color en un punto dado.

Glosario

Glosario

PDF

Formato de documento digital creado por Adobe para el intercambio de información conservando el máximo posible de la apariencia original que tenía en el programa con el que se creó (sin necesidad de éste).

Las siglas PDF corresponden a la expresión inglesa Portable File Document ("fichero de documento transportable").

Pese a que es un formato propiedad de Adobe, está firma mantiene el compromiso de que sus especificaciones sean siempre públicas y conocidas (en la actualidad, la última especificación del formato PDF

es el nivel PDF 1.7). De ese modo, infinidad de empresas y programadores han creado programas con capacidad de trabajar con PDF y ampliar sus posibilidades.

Eso, sus opciones de seguridad e integridad de los datos y su capacidad para mantener unidos información y aspecto formal han hecho que el formato PDF se haya convertido en un formato universal para el intercambio de información.

En el sector de artes gráficas, los PDF adaptados (especialmente como estándares ISO PDF/X) son el formato ideal de intercambio de trabajos para imprenta.



Bibliografía

Bibliografía



Bibliografía Bibliografía

ALBERS, J. (1989). *La Interacción del color*. Madrid: Alianza Editorial.

Alcher, Otl-Krampen, M. (1991). *Sistemas de signos en la Comunicación Visual*. México: Editorial G. Gilli.

Blandchard, G. (1988). *La letra*. Barcelona: Editorial CEAC.

Donis A.(1992). *Sintaxis de la imagen*. México: Editorial G. Gilli.

García, M. R. (1981). *Diseño y remodelación de periódicos*. España: Ediciones de la Universidad de Navarra.

Heidelberg G. (1988). *Caracteres y tipografía*. Alemania: Revista de la firma Heidelberg.

Kuppers, H. (1992). *Fundamentos de la teoría de los colores*. México: Editorial G. Gilli.

Moles A. (1988). *Gafismo Funcional*. Barcelona: Editorial CEAC.

Oosborn, A. F. (1953). *Imaginación aplicada: principios y procedimientos para pensar creando*. Madrid: Editorial Velflex.

Solanas Donoso J. (1985). *Diseño arte y función*. España: Editorial Salvat.

Wong, W. (2001). *Fundamentos del diseño bi y tridimensional*. México: Editorial G. Gilli.

Niveles Socioeconómicos AMAI, actualización (2005). *Niveles socioeconomicos en Mexico*, http://www.economia.com.mx/niveles_socioeconomicos_en_mexico.htm



Anexos

Anexos

Obras Sociales del Santo Hermano Pedro

Agradecemos se tome unos minutos para completar esta pequeña encuesta. Sus respuestas nos serán de ayuda para mejorar nuestro trabajo.

Sexo

Hombre Mujer

Edad

¿Cómo calificaría el diseño en general?

| | | | |
|--------------------|--------------------------|---------------|--------------------------|
| Menos de 20 años | <input type="checkbox"/> | Excelente | <input type="checkbox"/> |
| Entre 21 y 30 | <input type="checkbox"/> | Muy bueno | <input type="checkbox"/> |
| Entre 31 y 41 | <input type="checkbox"/> | Bueno | <input type="checkbox"/> |
| Entre 41 y 50 años | <input type="checkbox"/> | Regular | <input type="checkbox"/> |
| Más de 50 años | <input type="checkbox"/> | Puede mejorar | <input type="checkbox"/> |

¿Le parece una forma ordenada de presentar la información?

Sí No

¿Cree que es conveniente separar las secciones por colores?

Sí No

¿La paleta de colores es adecuada para dar una imagen dinámica?

Sí No

¿Cree que las fotografías son adecuadas para mostrar la labor que realiza la obra?

Sí No

¿La información es clara y concisa?

¿El tipo de letra facilita la lectura?

Sí No Sí No

¿Cuál es la imagen que posee ahora de la institución?

Excelente Buena Regular Mala

Considera que la cantidad de información es:

Mucha Suficiente Adecuada Poca

¿Cree que la información es útil para las personas e instituciones que deseen colaborar con la obra?

Sí No

Escriba una breve opinión sobre el diseño en general:

¿Qué cambiaría?

Gracias por su tiempo

Obras Sociales del Santo Hermano Pedro

Agradecemos se tome unos minutos para completar esta pequeña encuesta. Sus respuestas nos serán de ayuda para mejorar nuestro trabajo.

Sexo

Hombre Mujer

Edad

¿Cómo calificaría el diseño en general?

| | | | |
|--------------------|--------------------------|---------------|--------------------------|
| Menos de 20 años | <input type="checkbox"/> | Excelente | <input type="checkbox"/> |
| Entre 21 y 30 | <input type="checkbox"/> | Muy bueno | <input type="checkbox"/> |
| Entre 31 y 41 | <input type="checkbox"/> | Bueno | <input type="checkbox"/> |
| Entre 41 y 50 años | <input type="checkbox"/> | Regular | <input type="checkbox"/> |
| Más de 50 años | <input type="checkbox"/> | Puede mejorar | <input type="checkbox"/> |

¿Le parece una forma ordenada de presentar la información?

Sí No

¿Cree que es conveniente separar las secciones por colores?

Sí No

¿La paleta de colores es adecuada para dar una imagen dinámica?

Sí No

¿Cree que las fotografías son adecuadas para mostrar la labor que realiza la obra?

Sí No

¿La información es clara y concisa?

¿El tipo de letra facilita la lectura?

Sí No Sí No

¿Cuál es la imagen que posee ahora de la institución?

Excelente Buena Regular Mala

Considera que la cantidad de información es:

Mucha Suficiente Adecuada Poca

¿Cree que la información es útil para las personas e instituciones que deseen colaborar con la obra?

Sí No

Escriba una breve opinión sobre el diseño en general:

¿Qué cambiaría?

Gracias por su tiempo

Obras Sociales del Santo Hermano Pedro

Agradecemos se tome unos minutos para completar esta pequeña encuesta. Sus respuestas nos serán de ayuda para mejorar nuestro trabajo.

Sexo

Hombre Mujer

Edad

¿Cómo calificaría el diseño en general?

| | | | |
|--------------------|--------------------------|---------------|--------------------------|
| Menos de 20 años | <input type="checkbox"/> | Excelente | <input type="checkbox"/> |
| Entre 21 y 30 | <input type="checkbox"/> | Muy bueno | <input type="checkbox"/> |
| Entre 31 y 41 | <input type="checkbox"/> | Bueno | <input type="checkbox"/> |
| Entre 41 y 50 años | <input type="checkbox"/> | Regular | <input type="checkbox"/> |
| Más de 50 años | <input type="checkbox"/> | Puede mejorar | <input type="checkbox"/> |

¿Le parece una forma ordenada de presentar la información?

Sí No

¿Cree que es conveniente separar las secciones por colores?

Sí No

¿La paleta de colores es adecuada para dar una imagen dinámica?

Sí No

¿Cree que las fotografías son adecuadas para mostrar la labor que realiza la obra?

Sí No

¿La información es clara y concisa?

¿El tipo de letra facilita la lectura?

Sí No Sí No

¿Cuál es la imagen que posee ahora de la institución?

Excelente Buena Regular Mala

Considera que la cantidad de información es:

Mucha Suficiente Adecuada Poca

¿La información es útil para las personas e instituciones que deseen colaborar con la obra?

Sí No

Escriba una breve opinión sobre el diseño en general:

¿Qué cambiaría?

Gracias por su tiempo

Clasificación de niveles socioeconómicos y sus características**Nivel socioeconómico A**

Este es el estrato que contiene a la población con el más alto nivel de vida e ingresos del país.

Perfil Educativo y Ocupacional del Jefe de Familia

En este segmento el Jefe de Familia tiene en promedio un nivel educativo de Licenciatura o mayor. Los jefes de familia de nivel AB se desempeñan como grandes o medianos empresarios (en el ramo industrial, comercial y de servicios); como gerentes, directores o destacados profesionistas. Normalmente laboran en importantes empresas del país o bien ejercen independientemente su profesión.

Perfil del Hogar

Los hogares de las personas que pertenecen al nivel AB son casas o departamentos propios de lujo que en su mayoría cuentan con 6 habitaciones o más, dos 2 o 3 baños completos, el piso de los cuartos es de materiales especializados distintos al cemento y todos los hogares de este nivel.

En este nivel las amas de casa cuentan con una o más personas a su servicio, ya sean de planta o de entrada por salida.

Los hijos de estas familias asisten a los colegios privados más caros o renombrados del país, o bien a colegios del extranjero.

Artículos que posee

Todos los hogares de nivel AB cuentan con al menos un auto propio, regularmente es del año y algunas veces de lujo o importados, y tienden a cambiar sus autos con periodicidad de aproximadamente dos años. Los autos usualmente están asegurados contra siniestros.

Servicios

En lo que se refiere a servicios bancarios, estas personas poseen al menos una cuenta de cheques (usualmente el jefe de familia), y tiene más de 2 tarjetas de crédito, así como seguros de vida y/o de gastos médicos particulares.

Diversión/Pasatiempos

Las personas de este nivel asisten normalmente a clubes privados. Suelen tener casa de campo o de tiempo compartido. Además, más de la mitad de la gente de nivel alto ha viajado en avión en los últimos 6 meses, y van de vacaciones a lugares turísticos de lujo, visitando al menos una vez al año el extranjero y varias veces el interior de la república. La televisión ocupa parte del tiempo dedicado a los pasatiempos, dedicándole menos de dos horas diarias.

Nivel socioeconómico B

En este segmento se consideran a las personas con ingresos o nivel de vida ligeramente superior al medio.

Perfil educativo del Jefe de Familia

La mayoría de los jefes de familia de estos hogares tiene un nivel educativo de licenciatura y en algunas ocasiones cuentan solamente con educación preparatoria.

Destacan jefes de familia con algunas de las siguientes ocupaciones: empresarios de compañías pequeñas o medianas, gerentes o ejecutivos secundarios en empresas grandes o profesionistas independientes.

Perfil del Hogar

Las viviendas de las personas que pertenecen al Nivel C+ son casas o departamentos propios que cuentan con 5 habitaciones o más, 1 o 2 baños completos. Uno de cada cuatro hogares cuenta con servidumbre de planta o de entrada por salida.

Los hijos son educados en primarias y secundarias particulares, y con grandes esfuerzos terminan su educación en universidades privadas caras o de alto reconocimiento.

Artículos que posee

Casi todos los hogares poseen al menos un automóvil, aunque no tan lujoso como el de los adultos de nivel alto. Usualmente tiene un auto familiar y un compacto. Normalmente, sólo uno de los autos está asegurado contra siniestro.

En su hogar tiene todas las comodidades y algunos lujos; al menos dos aparatos telefónicos, equipo modular, compact disc, dos televisores a color, DVD, horno de microondas, lavadora, la mitad de ellos cuenta con inscripción a televisión pagada y PC. Uno de cada tres tiene aspiradora.

En este nivel las amas de casa suelen tener gran variedad de aparatos electrodomésticos.

Servicios

En cuanto a servicios bancarios, las personas de nivel B poseen un par de tarjetas de crédito, en su mayoría nacionales, aunque pueden tener una internacional.

Diversiones/Pasatiempos

Las personas que pertenecen a este segmento asisten a clubes privados, siendo éstos un importante elemento de convivencia social. La televisión es también un pasatiempo y pasan en promedio poco menos de dos horas diarias viéndola.

Vacacionan generalmente en el interior del país, y a lo más una vez al año salen al extranjero.

Nivel socioeconómico C

En este segmento se considera a las personas con ingresos o nivel de vida medio.

Perfil Educativo del Jefe de Familia

El jefe de familia de estos hogares normalmente tiene un nivel educativo de preparatoria y algunas veces secundaria. Dentro de las ocupaciones del jefe de familia destacan pequeños comerciantes, empleados de gobierno, vendedores, maestros de escuela, técnico y obreros calificados.

Perfil de Hogares

Los hogares de las personas que pertenecen al nivel C son casa o departamentos propios o rentados que cuentan en promedio con 4 habitaciones y 1 baño completo.

Los hijos algunas veces llegan a realizar su educación básica (primaria/secundaria) en escuelas privadas, terminando la educación superior en escuelas públicas.

Artículos que posee

Dos de cada tres hogares de clase C sólo posee al menos un automóvil, regularmente es para uso de toda la familia, compacto o austero, y no de modelo reciente; casi nunca está asegurado contra siniestros.

Cuentan con algunas comodidades: 1 aparato telefónico, equipo modular, 2 televisores, y videocassettera. La mitad de los hogares tiene horno de microondas y uno de cada tres tiene televisión pagada y PC. Muy pocos cuentan con servidumbre de entrada por salida.

Servicios

En cuanto a instrumentos bancarios, algunos poseen tarjetas de crédito nacionales y es poco común que usen tarjeta internacional.

Diversión/Pasatiempos

Dentro de los principales pasatiempos destacan el cine, parques públicos y eventos musicales. Este segmento usa la televisión como pasatiempo y en promedio la ve diariamente por espacio de dos horas. Gustan de los géneros de telenovela, drama y programación cómica.

Estas familias vacacionan en el interior del país, aproximadamente una vez por año van a lugares turísticos accesibles (poco lujosos).

Nivel socioeconómico D

En este segmento se consideran a las personas con ingresos o nivel de vida ligeramente por debajo del nivel medio, es decir es el nivel bajo que se encuentra en mejores condiciones.

Perfil Educativo del Jefe de Familia

El jefe de familia de estos hogares cuenta en promedio con un nivel educativo de secundaria o primaria completa. Dentro de las ocupaciones se encuentran taxistas (choferes propietarios del auto), comerciantes fijos o ambulantes (plomaría, carpintería), choferes de casas, mensajeros, cobradores, obreros, etc.

Suelen existir dentro de esta categoría algunos jefes de familia que tienen mayor escolaridad pero que como resultado de varios años de crisis perdieron sus empleos y ahora se dedican a trabajar en la economía informal.

Perfil del Hogar

Los hogares de las personas que pertenecen a este nivel son, en su mayoría, de su propiedad, aunque algunas personas rentan el inmueble. Cuentan en promedio con 3 o más habitaciones en el hogar y 1 baño completo.

Algunas viviendas son de interés social.

Los hijos asisten a escuelas públicas.

Artículos que posee

En estos hogares uno de cada cuatro hogares posee automóvil propio, por lo que en su mayoría utilizan los medios de transporte público para desplazarse.

Cuentan con: un aparato telefónico, 1 televisor a color, y 1 equipo modular barato. La mitad de los hogares tiene videocassettera y línea telefónica. Estos hogares no tienen aspiradora y muy pocos llegan a contar con PC.

Servicios

Los servicios bancarios que poseen son escasos y remiten básicamente a cuentas de ahorros, cuentas o tarjetas de débito y pocas veces tienen tarjetas de crédito nacionales.

Diversión/pasatiempos

Generalmente las personas de este nivel asisten a espectáculos organizados por la delegación y/o por el gobierno, también utilizan los servicios de poli-deportivos y los parques públicos. La televisión también es parte importante de su diversión y atienden preferentemente a las telenovelas y a los programas de concurso. Este grupo tiende a ver televisión diariamente por un espacio algo superior a dos horas.

Nivel socioeconómico E

El nivel E está compuesto por personas con un nivel de vida austero y bajos ingresos.

Perfil Educativo del Jefe de Familia

El jefe de familia de estos hogares cuenta en promedio con un nivel educativo de primaria (completa en la mayoría de los casos). Los jefes de familia tienen actividades tales como obreros, empleados de mantenimiento, empleados de mostrador, choferes públicos, maquiladores, comerciantes, etc.

Perfil del Hogar

Los hogares de nivel E son inmuebles propios o rentados. Las casas o departamentos cuentan con al menos dos habitaciones y 1 baño que puede ser completo o medio baño. La mitad de los hogares cuenta con boiler (calentador de agua) y lavadora. En estas casas o departamentos son en su mayoría de interés social o de rentas congeladas (tipo vecindades).

Los hijos realizan sus estudios en escuelas del gobierno.

Artículos que posee

Las personas de este nivel suelen desplazarse por medio del transporte público, y si llegan a tener algún auto es de varios años de uso. La mayoría de los hogares cuenta con un televisor y/o equipo modular barato. Uno de cada cuatro hogares tienen videocassettera y línea telefónica.

Servicios

Se puede decir que las personas de nivel E prácticamente no poseen ningún tipo de instrumento bancario.

Diversión/Pasatiempos

Asisten a parques públicos y esporádicamente a parques de diversiones. Suelen organizar fiestas en sus vecindades. Toman vacaciones una vez al año en excursiones a su lugar de origen o al de sus familiares. Cuando ven televisión su tipo de programación más favorecida son las telenovelas y los programas dramáticos. En promedio ven televisión diariamente por espacio de dos y media horas.

Nivel socioeconómico F

El nivel E se compone de la gente con menores ingresos y nivel de vida en todo el país.

Perfil Educativo del Jefe de Familia

El jefe de familia de estos hogares cursó, en promedio, estudios a nivel primaria sin completarla, y generalmente tiene subempleos o empleos eventuales.

Perfil del Hogar

Estas personas usualmente no poseen un hogar propio, teniendo que rentar o utilizar otros recursos para conseguirlo (paracaidistas). En un solo hogar suele vivir más de una generación. Sus viviendas poseen 1 o 2 cuartos en promedio, mismos que utilizan para todas las actividades (en ellos duermen, comen, etc.). La mayoría de los hogares no tienen baño completo propio (dentro de su casa). No poseen agua caliente (calentador de agua), ni drenaje. Los techos son de lámina y/o asbesto y el piso muchas veces es de tierra. Difícilmente sus hijos asisten a escuelas públicas y existe un alto nivel de deserción escolar.

Artículos que posee

Estos hogares son muy austeros, tienen un televisor y un radio y en pocos casos videocassettera. La mitad de los hogares de clase F poseen refrigerador.

Servicios

Este nivel no cuenta con ningún servicio bancario o de transporte propio.

Diversión/Pasatiempos

Su diversión es básicamente la radio y la televisión. Dentro de este último medio la programación de telenovelas, programas de drama y concursos son los que más atienden. En promedio ven televisión diariamente por espacio de casi tres horas.



USAC
TRICENTENARIA
Universidad de San Carlos de Guatemala



Escuela de
Diseño Gráfico
Arquitectura

Material periódico anual
"Memoria de Labores"
para las Obras Sociales del Santo Hermano Pedro

IMPRÍMASE

"ID Y ENSEÑAD A TODOS"

Arq. Carlos Enrique Valladares Cerezo
DECANO

Lic. Luis Gustavo Jurado Duarte
ASESOR

Silvia Paola Samayoa López
SUSTENTANTE



Asociación Obras Sociales del
“Santo Hermano Pedro”
Frailes Franciscanos ofm

6a. Calle oriente No. 20 La
Antigua Guatemala C. A.
Nit. 546198-7



e-mail: asociacion@obrashermanopedro.org
Sitio: www.obrashermanopedro.org
It. www.operesocialihermanopedro.it
Sitio 2: www.ulanel.com Pin: 79312100
Fax. (502) 79312100 Extension 141