

UNIVERSIDAD DE SAN CARLOS DE GUATEMALA  
FACULTAD DE CIENCIAS MEDICAS

# CAUSAS Y RIESGOS DE LAS TRABAJADORAS DEL SEXO

Estudio descriptivo realizado en el Municipio de Mixco,  
Departamento de Guatemala, Noviembre de 1,993 a  
Julio de 1,994

TESIS

Presentada a la honorable Junta Directiva de la  
Facultad de Ciencias Medicas de la  
Universidad de San Carlos de Guatemala

POR

MARITZA LISETH MATIAS ALVAREZ

En el acto de su investidura de:

MEDICO Y CIRUJANO

GUATEMALA, NOVIEMBRE DE 1994

PROPIEDAD DE LA UNIVERSIDAD DE SAN CARLOS DE GUATEMALA  
Biblioteca General

DZ  
05  
TC(7231)



FORMA C

FACULTAD DE CIENCIAS MEDICAS  
GUATEMALA, CENTRO AMERICA

Guatemala, 31 de octubre de 1994

Director Unidad de Tesis  
Centro de Investigaciones de las Ciencias  
de la Salud - Unidad de Tesis

Se informa que el: BACHILLER MARITZA LISETH,  
Título o diploma de diversificado, Nombres y apellidos  
MATIAS ALVAREZ . Carnet No. 8712590  
completos

Ha presentado el Informe Final del trabajo de tesis titulado:  
CAUSAS Y RIESGOS DE LAS TRABAJADORAS DEL SEXO, EN EL  
MUNICIPIO DE MIXCO, DEPARTAMENTO DE GUATEMALA.

y cuyo autor, asesor(es) y revisor nos responsabilizamos de los conceptos metodología, confiabilidad y validez de los resultados, pertinencia de las conclusiones y recomendaciones, así como la calidad técnica y científica del mismo, por lo que firmamos conformes:

Asesor  
Firma y sello personal

*Dr. G. Diana Williams*  
LINDA S. GONZALEZ  
Carnet No. 6361

Firma del estudiante

Asesor  
Firma y sello personal  
Facultad de Ciencias Médicas  
Guatemala, C.A.

Revisor  
Firma y sello  
Registro Personal 9.912

EL DECANO DE LA FACULTAD DE CIENCIAS MEDICAS  
DE LA  
UNIVERSIDAD DE SAN CARLOS DE GUATEMALA

H A C E   C O N S T A R   Q U E :

El (La) Bachiller: MARITZA LISETH MATIAS ALVAREZ.

Carnet Universitario No. 87-12590

Ha presentado para su Examen General Público, previo a optar al  
Titulo de Médico y Cirujano, el trabajo de Tesis titulado:  
"CAUSAS Y RIESGOS DE LAS TRABAJADORAS DEL SEXO, EN EL MUNICIPIO DE MIXCO,  
DEPARTAMENTO DE GUATEMALA".

Trabajo asesorado por: DR. EDGAR REYES MIJANGOS / DR. MARCELL R. NICOLLE L.

y revisado por: DR. EDGAR RODOLFO DE LEON BARILLAS  
quienes lo avalan y han firmado conformes, por lo que se emite,  
firma y sella la presente

O R D E N   D E   I M P R E S I O N :

Guatemala, 31 de Octubre de 1994

DR. EDGAR R. DE LEON BARILLAS  
Por Unidad de Tesis

DR. RAUL A. CASTILLO RODAS  
DIRECTOR  
CENTRO DE INVESTIGACIONES  
DE LAS CIENCIAS DE LA SALUD

I M P R I M A S E :









## I N D I C E

I.	INTRODUCCION.....	1
II.	DEFINICION DEL PROBLEMA.....	2
III.	JUSTIFICACION.....	4
IV.	OBJETIVOS.....	5
V.	REVISION BIBLIOGRAFICA.....	6
VI.	MATERIAL Y METODOS.....	22
VII.	PRESENTACION DE RESULTADOS.....	29
VIII.	ANALISIS Y DISCUSION DE LOS RESULTADOS.....	47
IX.	CONCLUSIONES.....	51
X.	RECOMENDACIONES.....	53
XI.	RESUMEN.....	54
XII.	REFERENCIAS BIBLIOGRAFICAS.....	55
XIII.	A N E X O S.....	57

## I. INTRODUCCION

El presente Estudio titulado "CAUSAS Y RIESGOS DE LAS TRABAJADORAS DEL SEXO", EN EL MUNICIPIO DE MIXCO DEPARTAMENTO DE GUATEMALA; Estudio descriptivo comprendido durante el período de noviembre de 1993 a julio de 1994; fue realizado a través de entrevistas directas a LAS TRABAJADORAS DEL SEXO.

El propósito primordial de este estudio; fue determinar las causas que motivaron a la mujer a dedicarse al oficio de la prostitución y a la vez determinar los riesgos a los que están expuestas las TRABAJADORAS DEL SEXO.

De cien TRABAJADORAS DEL SEXO entrevistadas encontramos que la principal causa que motivó a ejercer dicho trabajo fue falta de recurso económico, lo cual representa un 33%; así mismo hay otras razones entre las que encontramos las siguientes:

1. Hogar desintegrado
2. Fallecimiento de los padres
3. Abandono del esposo
4. Padres estrictos
5. Violación
6. Fallecimiento del esposo

Muchas de ellas también fueron aconsejadas por amigas, se observa que el 10% no tuvo motivo para dedicarse a este trabajo, y a los riesgos que se exponen, según este estudio están:

1. Alcoholismo
2. Tabaquismo
3. Enfermedades venéreas
4. Agresión física
5. Trastornos psicológicos ( soledad, tristeza, depresión, fracaso, etc.)

Del total de la población entrevistada (100), 54 ingieren licor, algunas todos los días, (14 casos); otras fines de semana (40 casos); lo cual representa el 54%, además 48 TRABAJADORAS DEL SEXO fuman, de 1-4 cigarrillos (35 casos), de 5-8 cigarrillos (3 casos), y de 9 y más cigarrillos (10 casos), también se observa que 6 de ellas presentaron enfermedades venéreas por gonorrea (4 casos), papilomas (2 casos), y 16 fueron agredidas físicamente, así mismo están expuestas a trastornos psicológicos.

## II. DEFINICION DEL PROBLEMA

La prostitución no puede considerarse unicamente como un problema eminentemente social, sino es importante recalcar que es histórico-social y se le ha considerado EL OFICIO MAS ANTIGUO DEL MUNDO.

El desempleo y el alto costo de la vida, obliga a la mujer soltera y abandonada, a prostituirse como medio fácil de obtener ganancias; ya que una de las raíces del problema está en el aspecto económico, falta de privilegios en la educación social, hogar desintegrado, abandono del padre o la madre, perdiendo así los valores morales dentro del hogar; afectando de esta manera a sus hijos ya que muchas veces estos son sometidos a tratos rigurosos, por lo que los mismos pierden el anhelo de superación, luego viene la orfandad y se les obliga a apoyarse en los demás económica y moralmente, lo que obliga a estas personas a prostituirse.

Sobre estos aspectos el Doctor FUNES, en 1978 realizó un estudio sobre las posibles causas que motivaron a la mujer a ejercer la prostitución, siendo estas las siguientes:

1. Falta de recursos económicos
2. Hogar abandonado por el esposo
3. Falta de fuentes de trabajo
4. Fallecimiento de uno o de los dos padres
5. Hogar abandonado por el padre o madre
6. Abandonaron ellas el hogar (2)

La prostitución obliga a la mujer a aislarse socialmente, por lo que se manifiesta en depresión, soledad, alcoholismo, aborto, etc., lo que agudiza una baja autoestima y utiliza mecanismos de defensa tales como la negación, pierde el control en relación al estímulo, toman actitudes y posturas de indiferencia aunque se deprimen, se vuelven complacientes y sumisas para evitar el rechazo.

Por otro lado, el fracaso amoroso aumenta su confusión para lograr sus metas inalcanzables; está impreparada e insegura para desempeñar otras tareas, esto manifiesta ansiedad constante.

La prostitución es causa directa de las altas tasas de incidencia, en lo que respecta a enfermedades venéreas; (10) y el mínimo control de las autoridades de Salud Pública, así como la inmigración constante de ellas.



El estudio realizado por ROMEO A. LOURDES Y QUINTANILLA, ANA MARIA, en abril de 1987, en el Distrito Federal, Acapulco, Ciudad Juárez y Mérida, encontraron que la droga más consumida en el medio de la prostitución es el alcohol y la TRABAJADORA DEL SEXO lo consume en grandes proporciones; debido a las características y condiciones en que se realiza el trabajo de prostituta, es decir deben consumir bebidas alcohólicas como un medio para establecer, contacto con el cliente o por tener que proporcionar ganancias a terceras personas. (12)

Esto hace aumentar el problema a grandes magnitudes a nivel social. Por lo que se considera de suma importancia el realizar la presente investigación por carecer de estudios sobre este problema en el Municipio de Mixco, Departamento de Guatemala.

### III. JUSTIFICACION

La prostitución es un problema social, que afecta a todos los países del mundo, Guatemala, como país en vías de desarrollo presenta un alto índice de prostitución, siendo el municipio de Mixco, uno de los lugares con un buen número de TRABAJADORAS DEL SEXO; por lo que jamás se ha conseguido controlar dicho problema o siquiera disminuirlo por medidas legales, por drásticas que sean, ni por preceptos morales y religiosos además, porque el problema de las mujeres que ejercen la prostitución; se caracterizan por provenir de hogares desintegrados, acosados por un número aumentado de hijos, e insuficientes ingresos económicos y por consiguiente hacinamiento, mala nutrición, baja o nula escolaridad, desempleo.

En Guatemala, las enfermedades venéreas han aumentado en un 70% en los últimos dos años, siendo las TRABAJADORAS DEL SEXO, una de las portadoras de dicha enfermedad. (2. 10)

Como dato interesante: Según Sanidad Pública, cabe mencionar que, las mujeres autorizadas para el ejercicio de la prostitución, de 218, se encontraron infectadas con sífilis 195, lo que hace un porcentaje aproximado de 89%. Este detalle dá idea de la magnitud del problema; desde luego que aparte del incumplimiento del tratamiento, lo que predispone grandemente a la aparición de recurrencias infecciosas además de comprometer gravemente el futuro individual de sus clientes. (10)

Por lo que es de suma importancia dicho problema ya que esto lleva a la TRABAJADORA DEL SEXO, a presentar riesgos de alcoholismo, drogadicción, abortos y trastornos psicológicos.

Actualmente, no existe en el Municipio de Mixco, un estudio que nos hable sobre las causas y riesgos de las TRABAJADORAS DEL SEXO, siendo uno de los Municipios más grandes del Departamento de Guatemala, ( Su territorio se divide en 10 zonas que comprende 120 colonias y 9 aldeas ).

Por ello se alaboró el presente trabajo para dar a conocer las causas y riesgos de las TRABAJADORAS DEL SEXO.

#### IV. OBJETIVOS

##### OBJETIVOS GENERALES:

1. Determinar las causas y riesgos que propician a las mujeres para ejercer la prostitución en el Municipio de Mixco, Departamento de Guatemala.

##### OBJETIVOS ESPECIFICOS:

1. Describir los factores principales que motivan a la TRABAJADORA DEL SEXO a ejercer la prostitución.
2. Describir los riesgos a los cuales están expuestas las TRABAJADORAS DEL SEXO.



## V. REVISION BIBLIOGRAFICA

### CAUSAS Y RIESGOS DE LA PROSTITUCION:

La prostitución se ha considerado EL OFICIO MAS ANTIGUO DEL MUNDO; en las antiguas formas de organización social, en la comunidad primitiva, el hombre no pasó apuros para satisfacer sus impulsos sexuales, ya que habían suficientes mujeres, los historiadores ubican esta situación propia de hace unos 20,000 años.

Para dar una mejor idea de lo que es la prostitución, entender y conocer porque existe el comercio sexual, es menester que en alas de la historia nos remontemos al pasado, donde encontramos que la prostitución se inicia de dos formas:

1. Hospitalaria
2. Religiosa

La prostitución hospitalaria ocurre en varios lugares, sin embargo los historiadores nos ubican como primera región la vieja Mesopotamia, consistía en ofrecer a la esposa y a las hijas al peregrino como muestra de hospitalidad, el cual dejaba alguna prenda, antes de marcharse.

Después se convirtió en obligación religiosa, se le llamaba "PROSTITUCION SAGRADA"; en la antigua Babilonia, según relata Herodoto los babilonios tenían una ley muy vergonzosa, la cual consistía en que toda mujer nacida en la patria estaba obligada una vez en su vida, a ir al Templo de ISHTAR para entregarse a un extranjero.

A este lugar asistían de todos los estratos sociales, y los extranjeros las elegían a su antojo arrojándoles dinero en el regazo.

Las ganancias pasaban a engrosar las arcas de los Sacerdotes.

En Chipre, rendían culto a la diosa Afrodita entregándose al comercio sexual con los navegantes que tocaban las costas de aquella isla, y la ganancia pertenecía a los Sacerdotes.

En Egipto, la prostitución hospitalaria no era acostumbrada por cierto odio al extranjero, a quien acusaban de ser el portador de las pestes o enfermedades infecciosas, sin embargo existe la prostitución religiosa en virtud del

culto de ISIS y su amante OSIRIS.

En Grecia, DONIS y AFRODITA, sus amores y atributos descritos por los poetas, mistifica la ideología de la prostitución religiosa, guardando los templos de Tebas y Atenas una alta tensión erótica en su interior.

A la prostitución hospitalaria y religiosa le sucedió la prostitución LEGAL. (Solón fue el primer reglamentarista en Grecia).

Solón organiza la prostitución civil, reglamentada, grava con impuestos y es una institución dentro del Estado ateniense, el ingreso económico pasa de manos de los sacerdotes al fondo público.

Se fundan los primeros prostíbulos civiles; denominados dictiones en los que únicamente existían mujeres extranjeras, porque las leyes dictadas por Solón, le prohibían la prostitución a las griegas, luego en Roma Justiniano desde el año 553, define lo que es una prostituta, "MUJER QUE SE ENTREGA PUBLICAMENTE POR DINERO Y NO POR PLACER".

Los fundadores de Roma, Rómulo y Remo, amamantados por ACCA LAURENTIS, según Valero, prostituta de gran belleza, la cual era una loba se les llamaba así a las meretrices que gritaban llamando a sus clientes y sus casas se les llamó Lupanares o sea GUARIDA DE LOBAS.

En Roma también se dió la prostitución en dos formas: Hospitalaria y Religiosa, además existió la civil, que era controlada por el Consejo de Roma.

En la Edad Media, el comercio sexual de la mujer, se instala en las ciudades portuarias principalmente, esta prostitución se le considera como un mal necesario y se dictaron medidas para regularlas. En Tolosa, Francia, los impuestos que se recogían por ese concepto servían para propósitos educativos. En Montpellier y Avignón, las casas o mancebías eran monopolio municipal. Según refiere Santo Tomás de Aquino, los frailes de Perpignán propiciaron la edificación de burdeles, considerándoles obra pía, santa y meritoria. Voltaire, afirma que el Obispo de Ginebra tenía igualmente bajo su administración los prostíbulos de esa ciudad. El papa Sixto IV habilitó tres lupanares en Roma en el año de 1471.

En el Renacimiento Martín Lutero alzó su protesta contra los derechos sobre prostíbulos y casas de tolerancia y en respuesta de las denuncias de corrupción, se inicia una era moralizadora, en la cual se torturaba y se marcaba con hierros candentes a las ramerías, cortándole también la oreja, posteriormente eran azotadas en las plazas públicas (1,4,5,9)

## PROSTITUCION EN LA ERA DEL CAPITALISMO

El capitalismo constituye una sociedad en donde todo es mercancía, plusvalía y explotación, donde la concepción del placer resulta ser la ideología de la clase dominante-burguesa, en la cual, la pareja sexual ha sido educada en forma ideologizante, que logra la internalización en roles diferentes, pero complementarios, ya que este sistema necesita de una familia víctima de la alienación que produzca sus cimientos, de la estructura productiva, y distributiva de la sociedad (7) .

En la ciudad capitalina aparece la prostitución con tres elementos personales principalmente:

1. El que adquiere el servicio
2. Quien lo proporciona
3. El beneficiario último

El que quiere el servicio paga a la persona que lo dá, y esta última se encuentra en una dependencia dominación frente a otra persona, que se apropia del beneficio económico proveniente del servicio sexual (4).

## ASPECTO HISTÓRICO DE LA PROSTITUCION EN GUATEMALA

### LA CONQUISTA Y LA PROSTITUCION EN AMERICA

La Corona Española, trajo a tierras del Nuevo Mundo, el establecimiento económico, mercantilismo, capitalismo, despojando al aborígen de sus tierras; esclavizando su mano de obra con servicios personales.

Los conquistadores dieron satisfacción a sus deseos sexuales tomando de buen grado, o por la fuerza a la mujer indígena; convertida en instrumento de placer.

El sistema económico implantado en el siglo XVI, trajo la prostitución, la mujer vendía su cuerpo por protección al español; el precio de la venta de su cuerpo era en especie y en servicios (6).



## PROSTITUCION EN GUATEMALA

La prostitución en Guatemala, se incia a partir de la llegada de los españoles; el 14 de noviembre de 1686 el Rey de España, remitió a Guatemala al Obispo la Real Cédula, y se le ordenó la creación de la casa de recogidas, para encerrar a las mujeres perdidas y de mal vivir, hasta el 30 de julio de 1823 la casa de recogidas pasó a depender de la Municipalidad, por decreto de Asamblea Constituyente bajo el control del Alcalde; señor JOSE FRANCISCO VALDEZ.

El 31 de diciembre de 1881, el gobierno liberal deseando extirpar la prostitución clandestina, emitió el primer reglamento sobre la prostitución no legalizando el financiamiento, de burdeles administrados por Matronas; vigiladas por los cuerpos de policías, ya que producían ingresos al tesoro público.

Petrona Montis, envió una carta al Director de la policía nacional; le hacía ver que al cerrar los burdeles, los hijos de las familias y matrimonios serían los resortes de la corrupción; para lo cual proponía:

1. Se somete al reglamento de las autoridades establecidas.
2. Pagar la cuota de 200 pesos mensuales por cada burdel de primera clase, establecer cuatro de este mismo género.
3. Pagar al cirujano para vigilar los establecimientos, y las propuestas al establecimiento de burdeles de la segunda clase y que quede la prostitución en esta capital.

El Director de la Policía Nacional, el Ministro de Guerra de Gobernación de Justicia, concedió la petición y le otorgó el monopolio total de la prostitución; nombrándola Matrona General.

En 1890 el presidente ordenó el indulto a los reos de faltas menores, la prostitución en 1892 el control ejercido por Petrona Montis, dejó de tener exclusividad, en el año de 1920, en la historia de Guatemala se declara el libre ejercicio de la prostitución; la actividad política llevó a la elaboración de un nuevo reglamento de la prostitución, permitiéndose el establecimiento de las casas de citas, por Jorge Ubico, se promulgó el primer reglamento que controlaba y regulaba la prostitución, quedaron suprimidas las casas de tolerancia, la sección de profilaxia sexual y enfermedades venéreas, quedó adscrita a la Dirección General de Sanidad Pública, dejando sin validéz el antiguo reglamento.

## LA PROSTITUCION EN LA ACTUALIDAD :

La prostitución actualmente en todos los países del mundo se realiza por la creciente inmigración y cambios sociales (3).

## PROSTITUCION FEMENINA COMO FENOMENO SOCIAL :

Definición de la prostitución femenina: "Es la actividad de la mujer, que tiene relaciones sexuales comerciales, con el hombre que la solicita, la oferta está representada por la mujer y la demanda, por el cliente que paga la relación sexual" (12).

Definición de prostituta: "La mujer que tiene relaciones sexuales con diversos hombres, por una remuneración económica (12).

## CONCEPTO DE PROSTITUCION

1. Ander-Egg, Ezequiel, en su diccionario define, "La prostitución es un ejercicio sexo-genital, por la venta de servicios sexuales, ejercidos por personas del sexo femenino".
2. Rossi Leandro, Ambrocio, En su diccionario de Moral define "La prostitución procede del verbo latino POSTITUERE que significa: TRAFICAR, COMERCIAR, OFRECER EL PROPIO CUERPO CON FINES SEXUALES POR DINERO O BIENES MATERIALES".

La prostitución en todas sus dimensiones es un problema social; sus raíces se derivan del sistema social capitalista, donde se engendra la pobreza, falta de educación, etc. (9)

## PRINCIPALES CAUSAS POR LAS CUALES SE ACENTUA LA PROSTITUCION

### 1. FALTA DE RECURSO ECONOMICO

Constituye una de las causas principales porque como es sabido, la pobreza golpea fundamentalmente a las personas que en su mayoría pertenecen a las clases y capas sociales populares del país, llevando implícito en su estructura a la mujer prostituta como víctima, quien necesariamente tiene que satisfacer sus necesidades básicas para sobrevivir.

Por lo tanto, puede decirse que el fenómeno de la prostitución no puede concebirse, aislado del contexto económico social, que atraviesa nuestro país, siendo esto lo que determina en gran parte la situación conflictiva, de la mujer dentro de su núcleo familiar y en la sociedad al momento de encontrarse con las necesidades económicas; lo que constituye una serie de limitaciones que obstaculizan el desenvolvimiento normal, dentro de la sociedad a la que pertenecemos, lo que se expresa en la existencia y lucha de clases sociales, que tiene que ver en la forma en que se encuentran distribuidos los medios de producción; el ingreso y acceso al trabajo. (9)

## 2. FALTA DE EDUCACION

Es notoria la falta de educación y la mujer ha tenido pocos privilegios y esto; la frena en su desarrollo ante la participación que debe tener en la sociedad, ha sido educada específicamente para faenas domésticas, el cuidado de hijos o hermanos en forma voluntaria o forzosa.

## 3. HOGAR DESINTEGRADO

Las relaciones familiares son de vital importancia, pero la ausencia de ellas tiende a provocar frustraciones, resentimientos y hostilidad hacia la familia, ya que un niño no puede sentirse seguro donde las lamentaciones, la falta de cariño, comprensión, la seguridad paternal, irresponsabilidad, falta de valores morales y espirituales, no se encuentran fundamentados.

## 4. GRADO LEVE DE RETRASO MENTAL

Las mujeres oligofrénicas que padecen de criterio propio, y se dejan dominar o manipular por el proxeneta ( Agente de la Prostitución ), quienes las manipulan a su antojo prostituyéndolas.

## 5. PEREZA

No se considera una causa exclusiva de la prostitución, pero sí puede contribuir al ejercicio de la prostitución.



## 6. EDUCACION RIGUROSA

Son sometidas a una disciplina excesiva por los padres y buscan su liberación; algunas veces deciden casarse o salir en busca de trabajo; pero su falta de preparación las hace fracasar y por pena o vergüenza no regresan a su hogar y se sumergen; en el ejercicio de la prostitución.

## 7. MATRIMONIO FORZADO

Este problema parece ser para muchas mujeres el factor determinante en su decisión, por tomar el camino más corto hacia la prostitución, por los problemas ocasionados por los padres alcohólicos o con una situación económica apremiante; prostituyéndose al no contar con el apoyo familiar.

## 8. ORFANDAD

Muchos jóvenes por diversos motivos han quedado al amparo de sus progenitores, les proporcionan apoyo económico y moral, en otros, todo lo contrario y tienden a revelarse encontrando el medio hostil y frío; pero para escapar de las calamidades materiales y afectivas se encuentran en el camino de la prostitución proveyéndose de ganancias económicas.

## 9. INFLUENCIA DE LA CULTURA

Conjunto completo que incluye el conocimiento, la creencia, arte, moral, ley y costumbres del ser humano que va adquiriendo como miembro de una sociedad; sin embargo, los distintos grupos existentes poseen creencias distintas, las cuales delimitan el desarrollo normal del aspecto físico y psicológico de la persona.

## 10. INMIGRACION

El movimiento de la misma área de un país determinado acentúa el problema de la prostitución; e infinidad de mujeres en su afán de progresar inmigran, pensando encontrar la superación adecuada, encontrando todo lo contrario, entonces se dedican al oficio de la prostitución encontrando así un beneficio económico.

## 11. PADRES ALCOHOLICOS

El alcoholismo es una enfermedad que actualmente ataca a las familias, sin importar la clase social, va entrelazado con el factor hogar desintegrado, socabado por el alcoholismo y en su desesperación buscan la solución más fácil, los factores que influyen en el ejercicio de la prostitución se dividen en dos grandes grupos:

- a. FACTORES SICOLOGICOS
- b. FACTORES SOCIALES

### FACTORES SICOLOGICOS

#### 1. DESEO SEXUAL

Es de origen psicológico y natural y puede derivarse la ninfomanía femenina o insatisfacción a un temperamento bastante ardiente.

#### 2. MECANISMO DE DEFENSA

Como mecanismo de defensa, tratan de evadir la realidad y disfrazar su homosexualidad, entre los componentes de este factor están:

- a. Soledad: Se sienten solas, ávidas de afecto y protección.
- b. Insatisfacción: Viven insatisfechas, moral, psicológica-social y sexualmente.
- c. Deseo: De vengarse de sus padres, dedicarse a este comercio, cuando han sido víctimas de malos tratos.
- d. Desprecio al hombre: Tiene como raíz la repulsión, haciendo esto se sienten superiores al hombre.
- e. Sicosis de contagio: Sufren una angustia a la que tratan de insensibilizarse lanzándose a los mayores peligros como lesbianismo.

f. El egoismo entre sí: La mujer solitaria, desconfiada y agresiva forma su propio mundo sin permitir acceso a terceras personas como está bien cimentada y definida.

g. Debilidad mental y: Tienen cierto grado de debilidad neurosis mental, poseen un sentido moral defectuoso y carecen de religión.

### FACTORES SOCIALES

#### FACTOR ECONOMICO:

La necesidad de sufragar las necesidades básicas y buscar la forma de proveerse dinero fácilmente, el factor económico, desempleo, vagancia, alcoholismo, irresponsabilidad, de los padres y del medio ambiente.

#### FACTOR INMIGRACION:

Es el factor principal de la trata de blancas.

#### FACTOR AMBIENTAL:

Dada la promiscuidad de los hogares, las hacen caer en esta profesión.

#### FACTOR SEDUCCION:

Por la decepción amorosa al haber sido seducida y luego abandonada por el hombre.

#### FACTOR EDUCATIVO:

No llegan ni siquiera a cuarto primaria y algunas son analfabetas (9-10).

### CARACTERISTICAS SICOLOGICAS DE UNA PROSTITUTA

Uno de los principales factores que predisponen la adopción de la prostitución, durante la infancia han tenido un fuerte y marcado rechazo de la figura paterna o falta de



una figura materna; les impide la internalización de un rol femenino claro y definido que les permitirá relacionarse con hombres.

### TIPO DE AFECTIVIDAD:

Todas las TRABAJADORAS DEL SEXO, manifiestan una gran necesidad de afecto, de sentirse queridas por alguien; sin embargo, paralelamente a estos sentimientos, se observa en ellas una incapacidad tanto de dar como de recibir el afecto de otras personas. En concordancia con dicha incapacidad se caracterizan también por la selección inconsciente de objetivos amorosos inadecuados, con los cuales no podrán establecer una relación estable y gratificante; más bien, terminan fracasando en sus intentos de relación.

Consecuentemente, se observa gran dificultad para establecer relaciones cálidas y profundas, lo que da como resultado que sus relaciones de tipo afectivo sean superficiales y labiles, en cuanto que están cambiando constantemente de objeto amoroso.

Esta selectividad inconsciente del objeto amoroso inadecuado, funciona como mecanismo de defensa que les impide lograr el cariño y el amor que supuestamente andan buscando, ya que, al no establecer una relación amorosa satisfactoria, se protegen contra la experiencia de abandono y rechazo, la cual temen profundamente.

Sus relaciones giran alrededor de la satisfacción de sus necesidades más inmediatas, como disminuir sentimientos de soledad, evitar el dolor, etc.

### ANSIEDAD:

Presentan síntomas de ansiedad que son atribuidos principalmente a la inestabilidad de la situación en que se encuentran en la actualidad. Esta les parece una situación muy difícil de sobrellevar y no ven posibilidades de abandonarla, por no tener los recursos que le permitan conseguir un empleo en el que se puedan percibir los mismos ingresos que obtienen como prostitutas (ya que el factor económico es determinante en ellas).

Las posibilidades de rechazo por parte de los hijos y/u otros seres queridos contribuye a que los síntomas de ansiedad que manifiestan se agudicen.

Este sentimiento de ansiedad le resulta sumamente molesto e intolerante, por lo que tratan de evadirlo a toda costa y por cualquier medio (en este caso, a través del consumo del alcohol y drogas en algunos casos). (11 y 12).



## DEPRESION

El incremento de la depresión en los últimos años ha sido tan importante que se le considera en la actualidad como uno de los problemas más frecuentes de Salud Pública el cuadro clínico se manifiesta por trastornos síquicos de tipo afectivo, intelectual y de conducta; como tristeza, inseguridad, irritabilidad, idea de culpa y de fracaso, baja en la actividad y productividad e impulsos suicidas. (1)

Más de la mitad de las TRABAJADORAS DEL SEXO, se les observa en un estado anímico depresivo, sentimientos de soledad, tristeza y minusvalía se sienten solas y abandonadas, rechazadas, por la sociedad, esto acentúa sentimientos de ansiedad, fracaso e incapacidad para establecer relaciones afectivas satisfactoriamente. (12)

## CULPA

La persona se siente culpable de no ser integrado por su propia culpa, casi siempre el sentimiento de culpa está asociado a sentimentalismo moral, a conciencia falsa.

Predomina éste sentimiento en las TRABAJADORAS DEL SEXO ya que, sienten que han traicionado o fallado a sus padres e hijos, sin embargo, agudizan los sentimientos de auto destrucción, se ponen a la defensa para disminuir su culpa, la ocupación les crea el mecanismo de negación afirmando que la prostitución es una actividad como cualquier otra.

## AGRESION

Las personas sensibles a las agresiones y rechazos son capaces de emitir respuestas agresivas, además se encuentran en una actitud defensiva constante, perciben el medio externo muy hostil y peligroso cuando su seguridad y autoestima corran peligro; responden en forma impulsiva poco controlada sus agresiones son abiertas y de tipo social además existen las agresiones físicas, pero cuando se sienten en peligro, pierden el control.

## RECHAZO

La sensibilidad al rechazo en general hace que respondan con agresión exagerada en proporción al estímulo; adoptan actitudes y posturas de indiferencia e invulnerabilidad al rechazo; aunque se deprimen adoptan una actitud complaciente, llegando a la sumisión por evitar ese rechazo.

## RESPONSABILIDAD

Se demuestran diversas formas en que implican cierto grado de compromiso desempeñando ese tipo de papel; pero obligadas o presionadas por la situación económica de su

familia, tales circunstancias generan el desear su libertad, asumen voluntariamente la manutención de los hijos para que mejoren su nivel de vida y compensar el sentimiento de culpa por haberlos abandonado.

### RELACIONES INTERPERSONALES

Las TRABAJADORAS DEL SEXO, tienen percepción muy negativa del mundo exterior, prefieren encerrarse en un mundo propio, sienten temor a establecer relaciones interpersonales, manifiestan deseos de relacionarse con otras personas pero; su incapacidad de relacionarse con ellas es profunda e inestable; así su gran sensibilidad a las agresiones y al rechazo hace que fracase en sus intentos y opten por encerrarse, estableciendo solo relaciones muy superficiales aumentando su frustración e insatisfacción ante la vida.

### RELACIONES CON EL CLIENTE

Elas fingen placer y agrado así pueden exigir mayor remuneración económica con el cliente, el tipo de relaciones sexuales que establecen, generalmente van con sus condiciones para hacer disminuir sus sentimientos de culpa y así romper los lineamientos que la agreden moralmente, física y psicológicamente al no tener un goce sexual y justificar sus actitudes en estas relaciones que se caracterizan por su frialdad.

### FALTA DE CONTROLES INTERNOS

Su conducta impulsiva la hace incapáz de prevenir las consecuencias sin pensarlo, buscando satisfacer sus necesidades más inmediatas al negar y evadir sus sentimientos a través del alcohol, drogas como marihuana, pastillas o ya sea comiendo y bailando con sus clientes. (11,12)

### FRUSTRACIONES Y SITUACIONES DE FRACASO

Estado que manifiesta sentimientos de abandono y responde la mayoría de veces en una forma defensiva, agresiva e impulsiva ante el estímulo que provoque esta situación.

La situación de falla o fracaso hace que respondan en forma pasiva y lo manifiestan con llanto o depresión; dejándose llevar por los sucesos, solo una pequeña parte del grupo que se prostituye intenta superar sus fracasos, pero por no tener una meta definida no logran alcanzarlo y sufren un estado de depresión y frustraciones generalizadas.



## PROSTITUCION Y DROGAS

La introducción de drogas en el medio de la prostitución es favorecida, en la mayoría de los casos por varios elementos desencadenantes que, en conjunto con una serie de características sociales y psicológicas, hacen más fácil su incorporación a este medio. Los elementos son:

- a. Una gran necesidad económica.
- b. Imposibilidad de ganarse la vida.
- c. Fracaso en sus relaciones amorosas, que determinan en ella un estado de confusión.

La TRABAJADORA DEL SEXO, no acepta características propias de ella y manifiesta deseos de lograr cosas que de hecho considera inalcanzables; como dedicarse a otro tipo de trabajo que no sea la prostitución, por que se siente imprevista para desempeñar otras tareas y es incapaz de adoptar una actitud resuelta encaminada al logro de sus, supuestas metas.

## PROSTITUCION Y ALCOHOLISMO

La mayoría de las TRABAJADORAS DEL SEXO consumen bebidas alcohólicas, es obvio que el consumo del alcohol se encuentra muy favorecido dentro del medio de la prostitución, porque el alcohol resulta ser el principal generador de beneficios económicos para los dueños de los centros nocturnos que de alguna manera se encuentran involucrados con la prostitución a la vez le permite a la TRABAJADORA DEL SEXO, establecer contacto con los clientes.

## PROSTITUCION Y ENFERMEDADES VENEREAS

La prostitución en la actualidad, se asocia a enfermedades venéreas. (6,8). Actualmente se practican relaciones sexuales promiscuas ya que no es solamente prostitución pública o reglamentada; la que propaga las enfermedades venéreas sino la práctica sexual indiscriminada y a la prostitución privada o no reglamentada, la causa de enfermedades venéreas, también son las esposas de las personas que visitan esporádicamente los prostíbulos. (1). En Guatemala las enfermedades venéreas han incrementado en los dos últimos años a un 70%.

## PROSTITUCION Y SIDA

Los países del mundo sufren actualmente la pandemia del SIDA fue en 1984 que notificaron los dos primeros casos de personas que en esa época se les diagnosticó la enfermedad en

EE.UU., el número total de casos asciende a 300 hasta el 31 de agosto de 1992, el grupo más afectado continúa siendo el comprendido entre los 20-30 años en los tres últimos años; el 85% de las personas infectadas por el HIV han adquirido ésta en el país.

Las TRABAJADORAS DEL SEXO, presentan mayor riesgo de contraer el SIDA y ser portadora de la enfermedad; en Guatemala, se encontró que en julio de 1984 a 1991 el 2% de las TRABAJADORAS DEL SEXO, estaban contagiadas del SIDA (14).

La proporción de personas que han fallecido llegan al momento a un 4% y su período de sobrevida; una vez identificado el HIV en su organismo no han accedido de los cinco años, el Departamento del país más afectado continúa siendo el de Guatemala con 214 casos seguidos por Quezaltenango con 14 casos, Suchitepéquez con 8 casos e Izabal con 7 casos. (13).

#### MONOGRAFIA DE MIXCO (Municipio del Departamento de Guatemala)

Mixco fue fundado el 4 de agosto de 1526 por las huestes-conquistadoras que comandaba don Pedro de Alvarado; para construir el poblado se escogió un lugar agreste y sinuoso, circundado en su parte occidental por una pequeña cordillera en la cual destaca el CERRO ALUX (que en lengua mayense y terminología cackchiquel quiere decir HIJO PREDILECTO).

Se le bautizó como Santo Domingo Mixco, en honor a su santo patrono que lleva su mismo nombre, sus primeros habitantes no pasaban de 3,000, según crónicas del historiador ANTONIO FUENTES Y GUZMAN, los primeros habitantes fueron los sobrevivientes de la destrucción de Mixco Viejo, que se encuentran en jurisdicción de San Martín Jilotepeque, en la actualidad es un parque arqueológico, en el cual se han hecho importantes descubrimientos.

Los españoles asentaron el Mixco actual, en un importante valle, muy fértil en el que se cultivó mucho trigo y tenía grandes cementeras, incluso un molino que era movido por las fuertes corrientes del río Pansalik, este lugar es el que hoy se conoce como El Molino.



### GEOGRAFIA:

El Municipio de Mixco, tiene una extensión de 132 kms.2, limita al norte con los municipios de Chinautla y San Pedro Sacatepéquez, al Sur con Villa Nueva, al Oriente con la ciudad de Guatemala y al occidente con los municipios de San Lucas y Santiago Sacatepéquez. Su territorio se encuentra dividido en 10 zonas que comprende 120 colonias y 9 aldeas.

La Cabecera Municipal se encuentra ubicada en el centro de su plano geográfico, cuenta con los servicios tales como:

1. Hospitales privados
2. Mercados
3. Correos
4. Bancos
5. Delegaciones de Policía
6. Centros Educativos Nivel primario y Secundario
7. Canchas deportivas y parques
8. Paseos recreativos

En la actualidad sus habitantes sobrepasan el millón.

### SERVICIOS PUBLICOS:

El agua potable que surte a la población proviene de tres acueductos, El Manzanillo, San Miguel y San Jerónimo, además 63 pozos de extracción de agua subterránea, sus carreteras se mantienen transitables todo el tiempo, un 50% son pavimentadas, el casco municipal y colonias se encuentran en la fase de adoquinamiento de sus vías.

El municipio cuenta con cuatro mercados debidamente instalados, así como cinco cementerios, siendo ellos:

1. Cementerio Las Flores
2. Cementerio Hermano Pedro
3. Cementerio de la Cabecera municipal
4. Cementerio Aldea Sacoj Grande y Chiquito
5. Cementerio Cefas (particular)

### SUS TRADICIONES:

Mixco no ha perdido sus costumbres folklóricas a pesar de la cercanía a la Ciudad Capital, sus cofradías se revisten de gran colorido en sus celebraciones dedicadas a los Santos, Mixco tiene dos ferias titulares la de Santo Domingo de Guzmán que se celebra el 4 de agosto en honor al Santo Patrón, la feria de Morenos, que tiene su festival en la última semana del mes de enero de cada año en honor a la Virgen de Morenos. El baile de Moros, la quema del torito, juegos pirotécnicos, así como el baile de disfraces, son muy gustados en Mixco, el atuendo tradicional de las capitanas con sus trajes típicos son la atracción de este municipio,

sus platillos de comida típica, es otro elemento importante en las costumbres, el chocolate y los chicharrones son el sello de identificación del gusto mixqueño.

La iglesia parroquial se encuentra en total reconstrucción por motivo de los daños que sufriera en el terremoto del 4 de febrero de 1976, es uno de los más antiguos edificios erigidos a la fé cristiana en tiempo de la colonia, ha pasado por un proceso de transformación a lo largo de unos 400 años de existencia, se le considera como una joya arquitectónica con un rico historial.

#### LUGARES TURISTICOS

Ciudad de la Bastión, Pocomám, Mixco Viejo, El Mirador del Cerro Alux, Puentes Mateo Flores y Jorge Surqué, Cerrito de la Virgen, San Rafael de las Hortensias, Jardines del Cementerio Las Flores, su parque Municipal, Paraje de Alta Vista, Casa de Piedra en Colonia El Roconal, Casa de Osberto Gómez, Monumento Cultural.

#### SERVICIO DE PROFILAXIA SEXUAL

En el municipio de Mixco existen muchos bares, casas cerradas, barras show; los cuales se encuentran distribuidos, en las distintas zonas de Mixco, actualmente este municipio cuenta con servicio de Profilaxia Sexual, en el Centro de Salud de la 10. de Julio y en el Centro de Salud de Mixco, LAS TRABAJADORAS DEL SEXO acuden una vez a la semana para su profilaxia sexual.

## VI. MATERIAL Y METODO

### A: TIPO DE ESTUDIO

Estudio descriptivo.

### B. SELECCION DEL OBJETO O MATERIAL DEL ESTUDIO

Mujeres TRABAJADORAS DEL SEXO, que laboran en los diferentes bares del municipio de Mixco, y que se encuentran inscritas en el programa de profilaxia sexual en el Centro de Salud del municipio.

### C. MARCO MUESTRAL Y TAMAÑO DE LA MUESTRA

Se estudió a todas las personas del sexo femenino que se dedican a la prostitución y que acuden al Centro de Salud del municipio de Mixco, Departamento de Guatemala, como parte del programa de profilaxia sexual.

### D. SUJETOS DE ESTUDIO, CRITERIOS DE INCLUSION Y EXCLUSION

#### CRITERIOS DE INCLUSION

Se estudió a toda persona que trabaje en bares, barras show, casas cerradas y que se encuentre inscrita en el Centro de Salud del municipio de Mixco y que voluntariamente dió la información, no importando religión, raza, escolaridad, estado civil, etc.

#### CRITERIOS DE EXCLUSION

Se excluyó a toda TRABAJADORA DEL SEXO que se negó a dar información por razones desconocidas.

## RECURSOS

### MATERIALES

#### 1. ECONOMICOS

Transporte .....	Q.	60.00
Fotocopias.....	Q.	30.00
Hojas de papel bond.....	Q.	<u>30.00</u>
T O T A L Q.		120.00

#### 2. FISICOS

- a. Centro de Salud de Mixco
- b. Material de escritorio
- c. Boleta de recolección de datos
- d. Bibliografía consultada  
(Folletos, Libros, Revistas, etc.)

### HUMANOS

1. Personal del Centro de Salud de Mixco.
2. TRABAJADORAS DEL SEXO
3. Director del Centro de Salud de Mixco.
4. Ginecólogo del Centro de Salud de Mixco.
5. Investigador MARITZA MATIAS
6. Revisor Dr. EDGAR DE LEON
7. Asesores Drs. EDGAR REYES y MARCELL NICOLLE



VARIABLES

VARIABLE	CONCEPTO	ESCALA DE MEDICION
Edad	El tiempo que ha vivido una persona desde su nacimiento hasta el día del estudio.	Años
Procedencia	Lugar de origen de una persona; es decir el lugar donde ha nacido.	Nominal (país, depto, Municipio) etc.
Escolaridad	Es la duración de los estudios en un Centro Docente.	Nominal (Primaria, básicos diversificado, universitario)
Estado Civil	Condición de cada individuo en relación con los derechos y obligaciones civiles.	Nominal (unida casada, soltera divorciada, viuda)
Salario	Remuneración percibida por una persona, de acuerdo al trabajo que desempeña.	Nominal
Causa	Es el origen o principio de algo. No hay efecto sin causa	Nominal
Prostitución	Es la actividad de la mujer que tiene relaciones sexuales comerciales, con el hombre que la solicita, la oferta está representada por la mujer.	Nominal
Riesgo	Es la medida que refleja la probabilidad de que se produzca un hecho o daño a la salud.	Nominal
Alcoholismo	Es el abuso que comete un individuo al ingerir alcohol.	Nominal
Aborto	Interrupción del curso del embarazo, puede ser espontáneo o provocado.	Nominal
Tabaquismo	Hábito de fumar cigarrillos.	Nominal

VARIABLE	CONCEPTO	ESCALA DE MEDICION
Depresión	Estado patológico de sufrimiento síquico señalado por un abatimiento del ánimo.	Nominal
Frustración	Es cuando una persona no llega a realizar un ideal, no puede desarrollar su actividad conforme a sus aspiraciones y a sus habilidades es una persona frustrada.	Nominal
Drogadicción	Conjunto de alteraciones y trastornos que se producen en un individuo como consecuencia del uso continuado de drogas.	Nominal
Enfermedades Venéreas	Enfermedad, que se trasmite por contacto sexual.	Nominal
Agresión	Desequilibrio sicológico de una persona; hace que le falte el respeto y ofenda a los demás.	Nominal
Rechazo	Es la falta de aceptación de los demás o de sí mismo, con relación a propuestas, obsequios o personalidad.	Nominal
Culpa	Es cuando el sujeto se siente culpable, de no ser integrado por propia culpa, se atribuye la responsabilidad de todo lo que le acontece hasta de lo que no hizo en la convicción de haber sido descuidado.	Nominal
Ansiedad	Trastorno sicológico el cual consiste en angustia, esta acompaña algunas enfermedades	Nominal
Embarazo	Preñado de la mujer y tiempo que dura. Gestación.	Nominal

### PLAN DE RECOLECCION DE LOS DATOS

1. Se visitó al Director del Centro de Salud de Mixco, para solicitarle permiso para entrevistar a LAS TRABAJADORAS DEL SEXO, en el Centro de Salud. (Mixco)
2. Los datos fueron recopilados a través de entrevista directa y se llenó la boleta de recolección de datos diseñada para montar la información de acuerdo a las respuestas que proporcionaron, siendo el orden de las preguntas.
3. Después de que se obtuvo la información a través de la boleta de recolección de datos se procedió a tabular cada pregunta que se realizó a cada TRABAJADORA DEL SEXO, que labora en los diferentes bares del municipio de Mixco.



#### 4. TIEMPO DE EJECUCION DE LA INVESTIGACION

##### ACTIVIDADES

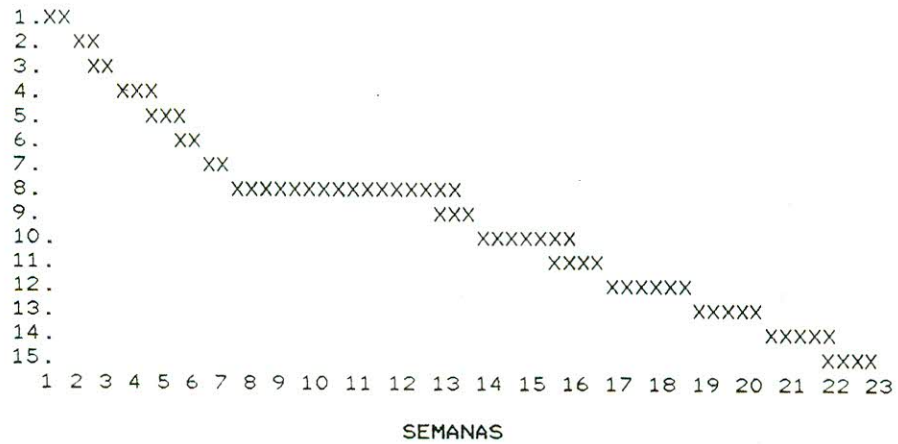

## ACTIVIDADES

1. Selección del tema del proyecto de investigación.
2. Elección de Asesor y revisor.
3. Recopilación de material bibliográfico.
4. Elaboración del proyecto conjuntamente con Asesor y Revisor.
5. Aprobación del proyecto por el Comité de la Investigación.
6. Aprobación del Proyecto por la unidad de tesis.
7. Diseño de los instrumentos que se utilizarán para la recolección de la información y capacitación de las encuestadoras.
8. Ejecución de trabajo de campo o recolección de la información.
9. Procesamiento de resultados, elaboración de tablas y gráficas.
10. Análisis y discusión de resultados.
11. Elaboración de conclusiones, recomendaciones y resumen.
12. Presentación del informe final para correcciones.
13. Aprobación del informe final.
14. Impresión del informe final y trámites administrativos.
15. Exámen Público de Defensa de Tesis.

## VII. PRESENTACION DE RESULTADOS



CUADRO 1

DISTRIBUCION DEL GRUPO DE TRABAJADORAS DEL SEXO, DE ACUERDO A SU EDAD.

MUNICIPIO DE MIXCO, DEPARTAMENTO DE GUATEMALA.

EDAD	No.	%
10 - 14 Años	0	0%
15 - 19 Años	40	40%
20 - 24 Años	31	31%
25 - 29 Años	14	14%
30 - 34 Años	14	14%
35 - 39 Años	1	1%
40 Años y más	0	0%
TOTAL	100	100%

PERIODO, NOVIEMBRE DE 1993 A JULIO DE 1994.

FUENTE: BOLETA DE ENTREVISTA.

CUADRO 2

DISTRIBUCION DEL CUADRO DE TRABAJADORAS DEL SEXO, DE ACUERDO  
A LA EDAD QUE SE INICIARON EN LA PROSTITUCION.

MUNICIPIO DE MIXCO, DEPARTAMENTO DE GUATEMALA.

EDAD EN QUE SE INICIO EN LA PROSTITUCION	No.	%
10 - 14 Años	5	5%
15 - 19 Años	48	48%
20 - 24 Años	27	27%
25 - 29 Años	13	13%
30 - 34 Años	7	7%
35 - 39 Años	0	0%
40 Años y más	0	0%
TOTAL	100	100%

PERIODO, NOVIEMBRE DE 1993 A JULIO DE 1994  
FUENTE: BOLETA DE ENTREVISTA.

CUADRO 3

ESTADO CIVIL DEL GRUPO DE TRABAJADORAS DEL SEXO.

MUNICIPIO DE MIXCO, DEPARTAMENTO DE GUATEMALA.

ESTADO CIVIL	No.	%
Soltera	79	79%
Unida	8	8%
Casada	12	12%
Divorciada	1	1%
Viuda	0	0%
TOTAL	100	100%

PERIODO, NOVIEMBRE DE 1993 A JULIO DE 1994.

FUENTE: BOLETA DE ENTREVISTA.



CUADRO 4

PROCEDENCIA DE LAS TRABAJADORAS DEL SEXO.

MUNICIPIO DE MIXCO, DEPARTAMENTO DE GUATEMALA.

PROCEDENCIA	No.	%
EL SALVADOR	58	58%
CIUDAD CAPITAL	11	11%
JUTIAPA	8	8%
CHIQUIMULA	5	5%
ESCUINTLA	4	4%
SUCHITEPEQUEZ	3	3%
QUEZALTENANGO	3	3%
SANTA ROSA	3	3%
IZABAL	2	2%
PROGRESO	2	2%
RETALHULEU	1	1%
TOTAL	100	100%

PERIODO, NOVIEMBRE DE 1993 A JULIO DE 1994.

FUENTE: BOLETA DE ENTREVISTA.

# GRAFICA 1

PROCEDENCIA DE LAS TRABAJADORAS DE SEXO

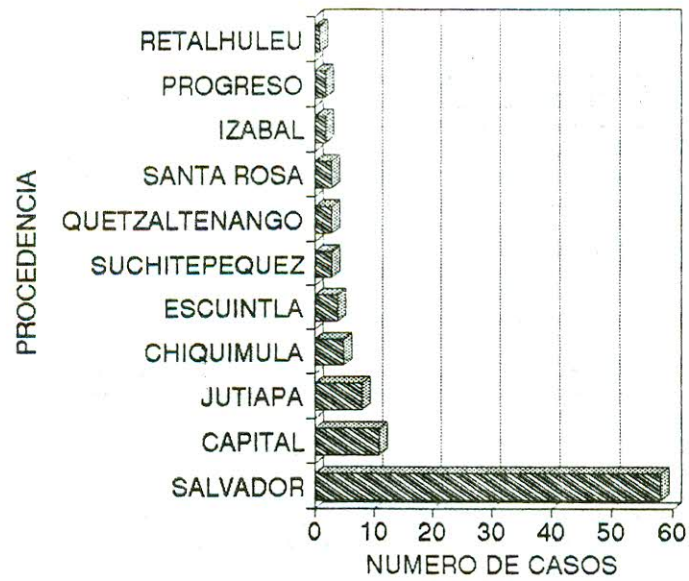

FUENTE: Cuadro 4

CUADRO 5

ESCOLARIDAD DE LAS TRABAJADORAS DEL SEXO.

MUNICIPIO DE MIXCO, DEPARTAMENTO DE GUATEMALA.

ESCOLARIDAD	No.	%
Ninguna	33	33%
Primaria	56	56%
Secundaria	11	11%
Diversificado	0	0%
TOTAL	100	100%

PERIODO, NOVIEMBRE DE 1993 A JULIO DE 1994.  
FUENTE: BOLETA DE ENTREVISTA.



**CUADRO 6**

**TIEMPO QUE TIENEN LAS TRABAJADORAS DEL SEXO, DE EJERCER LA PROSTITUCION.**

MUNICIPIO DE MIXCO, DEPARTAMENTO DE GUATEMALA,

TIEMPO DE EJERCER LA PROSTITUCION	No.	%
0 - 1 Año	59	59%
1 - 2 Años	23	23%
2 - 3 Años	6	6%
3 Años y más	12	12%
TOTAL	100	100%

PERIODO, NOVIEMBRE DE 1993 A JULIO DE 1994.  
FUENTE: BOLETA DE ENTREVISTA.

CUADRO 7

NUMERO DE HIJOS QUE TIENE CADA TRABAJADORA DEL SEXO.

MUNICIPIO DE MIXCO, DEPARTAMENTO DE GUATEMALA.

No. DE HIJOS	No.	%
Ninguno	38	38%
1 - 2 Hijos	35	35%
3 - 4 Hijos	26	26%
5 - 6 Hijos	1	1%
7 Hijos y más	0	0%
TOTAL	100	100%

PERIODO, NOVIEMBRE DE 1993 A JULIO DE 1994.

FUENTE: BOLETA DE ENTREVISTA.

CUADRO 8

CAUSAS QUE MOTIVARON A DEDICARSE AL OFICIO DE LA  
PROSTITUCION.

MUNICIPIO DE MIXCO, DEPARTAMENTO DE GUATEMALA.

CAUSAS	No.	%
A. Falta de Recurso Económico.	33	33%
B. Falta de Fuentes de Trabajo.	0	0%
C. Hogar Desintegrado.	5	5%
D. Fallecimiento de los Padres.	7	7%
E. Abandono del Esposo.	18	18%
F. Por Consejo de Amigas.	14	14%
G. Padres Estrictos..	8	8%
H. Violación	2	2%
I. Fallecimiento del Esposo.	3	3%
J. Sin Motivo.	10	10%
TOTAL	100	100%

PERIODO, NOVIEMBRE DE 1993 A JULIO DE 1994.  
FUENTE: BOLETA DE ENTREVISTA.

## GRAFICA 2

### RAZONES DEL PORQUE DE LA PROSTITUCION

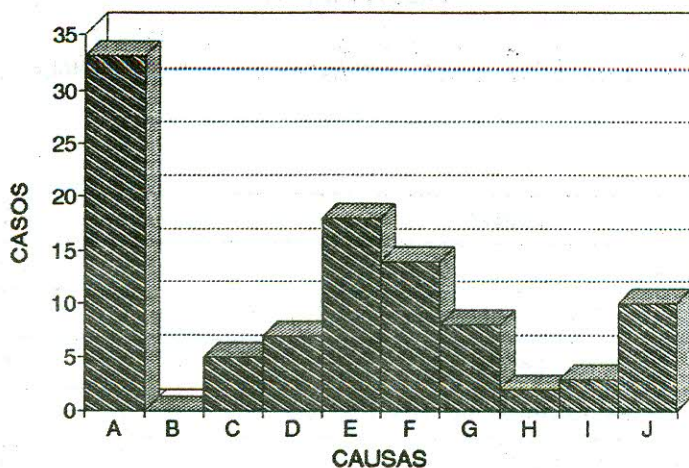

- A.- FALTA DE RECURSO ECONOMICO
- B.- FALTA DE FUENTES DE TRABAJO
- C.- HOGAR DESINTEGRADO
- D.- FALLECIMIENTO DE LOS PADRES
- E.- ABANDONO DEL ESPOSO
- F.- FUERON ACONSEJADAS POR AMIGAS
- G.- PADRES ESTRICOTOS
- H.- VIOLACION
- I.- FALLECIMIENTO DEL ESPOSO
- J.- SIN MOTIVO

FUENTE: CUADRO 8.



CUADRO 9

RIESGOS A LOS QUE ESTAN EXPUESTAS LAS TRABAJADORAS DEL SEXO.

MUNICIPIO DE MIXCO, DEPARTAMENTO DE GUATEMALA.

RIESGOS DE LA PROSTITUCION	No.	%
A. Alcoholismo.	54	54%
B. Tabaquismo.	48	48%
C. Drogadicción.	0	0%
D. Abortos.	0	0%
E. Agresión Física.		
1. Por Compañera.	14	14%
2. Por El Cliente.	2	2%
F. Enfermedades Venéreas.		
1. Gonorrea.	4	4%
2. Papilomas.	2	2%
G. Trastornos Sicológicos.		
1. Soledad.	23	23%
2. Tristeza.	30	30%
3. Fracaso.	4	4%
4. Rechazo.	2	2%
5. Culpabilidad.	3	3%

PERIODO, NOVIEMBRE DE 1993 A JULIO DE 1994.

FUENTE: BOLETA DE ENTREVISTA.

**GRAFICA 3**  
**RIESGOS DE LA PROSTITUCION**

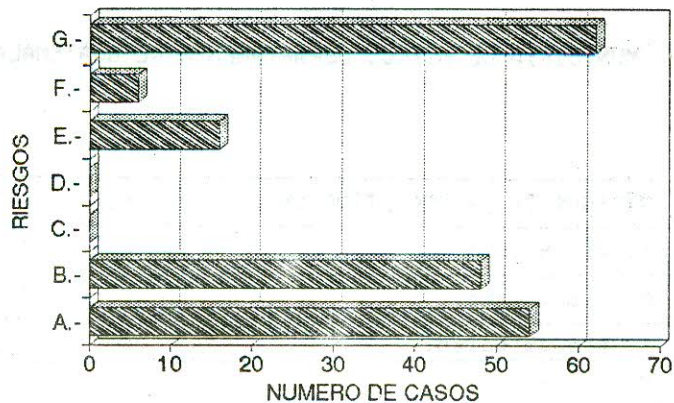

- A.- ALCOHOLISMO
- B.- TABAQUISMO
- C.- DROGADICCION
- D.- ABORTOS
- E.- AGRESION FISICA
- F.- ENFERMEDADES VENEREAS
- G.- TRASTORNO PSICOLOGICO

FUENTE: CUADRO 10

CUADRO 10

SALARIO MENSUAL PERCIBIDO POR LAS TRABAJADORAS DEL SEXO.

MUNICIPIO DE MIXCO, DEPARTAMENTO DE GUATEMALA.

SALARIO MENSUAL *	No.	%
0 - 250	9	9%
251 - 500	23	23%
501 - 1,000	41	41%
1,001 - 1,500	26	26%
1,501 - 2,000	0	0%
2,000 y más	1	1%
TOTAL	100	100%

\* VALOR EN QUETZALES.

PERIODO, NOVIEMBRE DE 1993 A JULIO DE 1994.  
FUENTE: BOLETA DE ENTREVISTA.

CUADRO 11

OCUPACION A LA QUE SE DEDICABAN LAS TRABAJADORAS DEL SEXO,  
ANTES DE PROSTITUIRSE

MUNICIPIO DE MIXCO, DEPARTAMENTO GUATEMALA.

OCUPACION	No.	%
Oficios Domesticos.	52	52%
Fábrica de Maquila.	10	10%
Agricultura.	8	8%
Dependiente.	7	7%
Comerciante.	6	6%
Estudiante.	6	6%
Mesera.	5	5%
Costurera.	4	4%
Cocinera.	2	2%
TOTAL	100	100%

PERIODO, NOVIEMBRE DE 1993 A JULIO DE 1994.

FUENTE: BOLETA DE ENTREVISTA.



CUADRO 12

MÉTODOS ANTICONCEPTIVOS UTILIZADOS POR LAS TRABAJADORAS DEL SEXO.

MUNICIPIO DE MIXCO, DEPARTAMENTO DE GUATEMALA.

METODO ANTICONCEPTIVO	No.	%
Preservativo.	61	61%
Pastillas.	27	27%
Inyección.	2	2%
Ninguno.	10	10%
TOTAL	100	100%

PERIODO, NOVIEMBRE DE 1993 A JULIO DE 1994.

FUENTE: BOLETA DE ENTREVISTA.

CUADRO 13

NUMERO DE TRABAJADORAS DEL SEXO, QUE SE ENCUENTRAN  
EMBARAZADAS AL MOMENTO DE LA ENTREVISTA.

MUNICIPIO DE MIXCO, DEPARTAMENTO DE GUATEMALA.

EMBARAZADAS	No.	%
SI	19	19%
NO	81	81%
TOTAL	100	100%

PERIODO, NOVIEMBRE DE 1993 A JULIO DE 1994.

FUENTE: BOLETA DE ENTREVISTA.

CUADRO 14

NUMERO DE CLIENTES ATENDIDOS POR DIA, POR LAS TRABAJADORAS  
DEL SEXO.

MUNICIPIO DE MIXCO, DEPARTAMENTO DE GUATEMALA,

No. DE CLIENTES ATENDIDOS	No.	%
1 - 2 Clientes.	40	40%
3 - 4 Clientes.	43	43%
5 - 6 Clientes.	11	11%
7 Clientes y más.	6	6%
TOTAL	100	100%

PERIODO, NOVIEMBRE DE 1993 A JULIO DE 1994.  
FUENTE: BOLETA DE ENTREVISTA.

## VII. ANALISIS Y DISCUSION DE LOS RESULTADOS

En este estudio se determinaron las causas que motivaron a la mujer a dedicarse a la prostitución y los riesgos a los cuales están expuestas, dicho estudio consistió en entrevistar a 100 TRABAJADORAS DEL SEXO; (municipio de Mixco, Departamento de Guatemala), encontrando lo siguiente:

Más de la mitad de las TRABAJADORAS DEL SEXO, están comprendidas entre las edades de 15 a 39 años, el 40% de las mujeres tienen de 15 a 19 años, el 31% tienen de 20 a 24 años, así mismo el 14% tienen de 25 a 29 años, solamente el 1% tiene de 35 a 39 años.

Se observa que de toda la población estudiada se entrevistaron personas de distintas edades, muchachas jóvenes menores de edad, así como mujeres que pueden considerarse en decadencia o edad avanzada para realizar el trabajo de meretríz. (Cuadro 1).

Del total de mujeres entrevistadas (100), el 48% se inició en la prostitución a la edad de 15 a 19 años, el 5% se inició de 10 a 14 años.

De las 100 TRABAJADORAS DEL SEXO entrevistadas se observa que cinco de ellas se iniciaron a muy temprana edad, tres de ellas no tuvieron motivo para dedicarse a este oficio, las otras dos TRABAJADORAS DEL SEXO, se iniciaron en ese trabajo por fallecimiento de los padres, éstas cinco TRABAJADORAS DEL SEXO son de procedencia salvadoreña. (Cuadro 2).

De las mujeres estudiadas, el 79% son solteras, el 12% son casadas, 8% por unidas y el 1% divorciadas.

Se observa que la mayoría de estas mujeres son solteras, esto se debe a que, como la prostituta es considerada como desviada social, esto no le permite establecer una relación amorosa satisfactoria. (cuadro 3).

La mayoría de TRABAJADORAS DEL SEXO entrevistadas, son de procedencia salvadoreña, lo que representa el 58%, luego el 42% son de nacionalidad guatemalteca, de estas, el 11% son capitalinas, 8% de Jutiapa, el 5% de Chiquimula el resto corresponde a los Departamento de Escuintla, Suchitepéquez, Quezaltenango, Santa Rosa, Izabal, El Progreso y Retalhuleu.

En este estudio se observa que se prostituyen más las salvadoreñas que las guatemaltecas, posiblemente se deba a la inmigración, ya que esto influye en la prostitución, a consecuencia de la carencia de fuentes de trabajo, así como también los bajos salarios, la discriminación y especialmente



de la mujer que posee un grado de educación bajo y que encuentra en otros lugares ajenos al de su pertenencia la oportunidad de prostituirse. (Cuadro 4) (Gráfica 1).

Las TRABAJADORAS DEL SEXO tienen un nivel de escolaridad bajo, el 56% de ellas estudiaron diversos grados de primaria, del total de la población estudiada, 33% no tienen escolaridad, el 11% cursaron secundaria, y ninguna de ellas llegó a un nivel diversificado. El nivel educativo es un obstáculo que determina dentro de la Sociedad, el desarrollo adecuado para un trabajo que pueda reportar un ingreso económico más o menos favorable. (Cuadro 5).

El tiempo que tiene de ejercer la prostitución, las TRABAJADORAS DEL SEXO, según este estudio sobre 100 entrevistadas es el siguiente:

1. De 0 a 1 Año .....	59%
2. De 1 a 2 Años .....	23%
3. De 2 a 3 Años .....	6%
4. De 3 y más .....	12%

Se observa que las personas entrevistadas presentan lapsos muy variados en lo que se refiere al tiempo que llevan trabajando como prostitutas. Lo que a su vez permite determinar las diferentes etapas que atraviesan en este tipo de ocupación; estas son:

- a. La fase introductoria en el medio.
  - b. Adopción de la prostitución como forma de vida.
  - c. Etapa de decadencia de la prostitución.
- (Cuadro 6)

De las mujeres entrevistadas el 38% no tienen hijos, el 35% tiene de 1 a 2 hijos, el 26% tiene de 3 a 4 hijos y el 1% tiene más de cinco hijos.

Más de la mitad de las TRABAJADORAS DEL SEXO tienen hijos, muchas de ellas son madres solteras, otras casadas pero fueron abandonadas por el esposo (18 de 100 entrevistadas), o por fallecimiento del esposo (3 de 100 entrevistadas).

Se observa que de 39 mujeres solteras, 41 son madres solteras, 12 son casadas pero abandonadas por el esposo y una divorciada (Cuadro 7).

De las 100 TRABAJADORAS DEL SEXO entrevistadas el 33% manifestó que la causa principal que las motivó a ejercer la prostitución fue la falta de recursos económicos, el 18% de ellas fueron abandonadas por el esposo, el 14% fueron aconsejadas por otras personas, el 8% se dedicó a este trabajo por tener padres estrictos, el 7% por fallecimiento

de los padres, el 5% fue por tener un hogar desintegrado, el 3% se dedicó a este oficio por fallecimiento del esposo y finalmente el 2% fue por haber sido violadas.

Las necesidades económicas constituyen una de las causas principales, porque como es sabido la pobreza afecta en su mayoría a personas que pertenecen a clases y capas sociales bajas, llevando implicada a la TRABAJADORA DEL SEXO como víctima quien necesariamente tiene que satisfacer sus necesidades básicas para sobrevivir. (Cuadro 8) (Gráfica 2).

Las TRABAJADORAS DEL SEXO están expuestas a riesgos, entre estos están: El alcoholismo, 54 trabajadoras de 100 entrevistadas, consumen licor, 42 son de nacionalidad salvadoreña y 12 guatemaltecas, lo que presenta un 54%, esto les permite olvidar problemas y a la vez obtener mayor ingreso económico, posteriormente, se observa que 48 fuman lo que presenta el 48%, algunas manifiestan que es por tensión nerviosa, otras fueron por vicio, luego el 16%, han sido agredidas en algunas ocasiones por clientes o compañeras, así mismo se observa que también están expuestas a contraer enfermedades venéreas, ya que en este estudio se encontró el 6% de la población entrevistada, han presentado enfermedades venéreas (gonorrea, papilomas), finalmente se observa que también están expuestas a trastornos psicológicos, tales como: soledad, tristeza, rechazo y sentimientos de culpabilidad. (Cuadro 9) Gráfica 3.

El salario percibido por el ejercicio de la prostitución es de Q 501.00 a Q 1,000.00 lo cual representa el 41%, del total de la población estudiada, el 26% gana mensualmente de Q 1,001.00 a Q 1,500.00, se observa que el salario promedio percibido por el ejercicio de la prostitución es aceptable ya que siendo mujeres sin preparación académica, ganan bien. (cuadro 10).

El trabajo a que se dedicaban las TRABAJADORAS DEL SEXO antes de prostituirse, están: Oficios domésticos, en fábricas de maquila, agricultura, etc.

De 100 mujeres entrevistadas 52 se dedicaban a trabajar en oficios domésticos, lo que representa el 52%, luego el 10% en fábrica de maquila, el resto trabajaba en agricultura, dependientes de almacén, comerciantes, meseras, costureras, etc.

La baja o nula escolaridad no le permite a la TRABAJADORA DEL SEXO, desempeñar un mejor empleo, en el cual tengan un buen salario. (Cuadro 11)

El total de la población entrevistada (100), el 61% utilizan preservativo, el 27% toman pastillas, el 2% se administran inyección cada tres meses y finalmente el 10% de

esta población no utilizan ningún método anticonceptivo. (cuadro 12).

Del total de la población entrevistada, el 19% de las TRABAJADORAS DEL SEXO, se encontraban embarazadas, al momento de la entrevista. (Cuadro 13)

El número de clientes atendidos por cada TRABAJADORA DEL SEXO durante el día es de 3 a 4 clientes lo que representa el 43% del total de entrevistadas (100), el 8% tiene que atender de 1 a 2 clientes, el 11% atienden de 5 a 6 clientes y el 6% atienden más de siete clientes.

Se observa que todas las prostitutas tienen gran riesgo de contraer enfermedades venéreas y SIDA, debido a la promiscuidad en la que viven. (Cuadro 14).



## IX. CONCLUSIONES

1. La prostitución no es más que un reflejo de los problemas y deficiencias derivadas del sistema social existente, que abarcan a toda la estructura social y que se manifiestan en distintas formas y situaciones.
2. El hecho de que se discrimine a la TRABAJADORA DEL SEXO, lo único que provoca es que esta se aisle, se defiende de la sociedad y se cree una subcultura en la que surja una serie de situaciones y conductas de tipo negativo.
3. La prostitución, al mismo tiempo que se rechaza, se está promoviendo la existencia de dicha actividad y se le vé como necesaria para satisfacer los impulsos sexuales del hombre.
4. Una de las causas más frecuentes que motivan a la mujer a dedicarse a la prostitución es la falta de recurso económico, ya que el desempleo y el alto costo de la vida, obliga a la mujer soltera y abandonada, a prostituirse como medio fácil de obtener ganancias.
5. La TRABAJADORA DEL SEXO, está expuesta a riesgos tales como:
  - a. Alcoholismo
  - b. Tabaquismo
  - c. Drogadicción
  - d. Agresiones físicas
  - e. Enfermedades venéreas, etc.
6. Las mujeres que más se prostituyen son de nacionalidad salvadoreña, posiblemente se deba a la inmigración, ya que esto influye en la prostitución, a consecuencia de la carencia de fuentes de trabajo, así como también los bajos salarios, la discriminación y especialmente de la mujer que posee un grado de educación bajo y que encuentra en otros lugares ajenos al de su pertenencia, la oportunidad de prostituirse.
7. El hábito de fumar en la TRABAJADORA DEL SEXO, es uno de los factores más importantes en la etiología del cáncer pulmonar, también es otro factor de riesgo para la aparición de cardiopatías coronarias.



8. La depresión, en la TRABAJADORA DEL SEXO, se manifiesta por trastornos síquicos, de tipo afectivo, intelectual y de conducta, como tristeza, inseguridad, irritabilidad, ideas de culpa y de fracaso.

## X. RECOMENDACIONES

1. Que el estudio y resultados de este trabajo sirva de base para futuros estudios, y el establecimiento de conductas médicas que tomen en cuenta el problema en toda su magnitud.
2. Que la presente investigación sea conocida por el personal de la Dirección General de Servicios de Salud, una vez autorizada su divulgación.
3. Que la presente investigación sea conocida por el personal del Centro de Salud de Mixco, municipio de Mixco, Departamento de Guatemala.
4. Darle a conocer a la TRABAJADORA DEL SEXO, los riesgos a los que está expuesta, así mismo las consecuencias que tendrá en el futuro; a través de planes educacionales, en el Centro de Salud (Municipio de Mixco, Departamento de Guatemala).

## XI. RESUMEN

El presente estudio tuvo como finalidad determinar las causas y riesgos de las TRABAJADORAS DEL SEXO, en el Municipio de Mixco, Departamento de Guatemala; llevándose a cabo la investigación en el Centro de Salud de Mixco, obteniéndose que la causa más frecuente de la prostitución es la falta de recurso económico, lo que representa el 33% del total de mujeres entrevistadas (100), se encontraron otras causas tales como:

- a. Hogar desintegrado
- b. Fallecimiento de los padres
- c. Abandono del esposo
- d. Padres estrictos
- e. Fallecimiento del esposo
- f. Violación
- g. Aconsejadas por otras personas

Así mismo se encontró que están expuestas a riesgos tales como:

- a. Alcoholismo
- b. Drogadicción
- c. Tabaquismo
- d. Enfermedades venéreas
- e. Trastornos psicológicos

Del total de la población estudiada, 54 ingieren licor, algunas todos los días y otras sólo fines de semana, esto les permite establecer una buena relación con los clientes y a su vez obtener ingreso económico.

## XII. BIBLIOGRAFIA

1. Ochoa, Longo, Próspero Ramiro.  
ENFERMEDADES VENEREAS Y PROSTITUCIÓN EN EL CENTRO DE SALUD DE QUEZALTENANGO. Tesis (Médico y Cirujano) Universidad de San Carlos de Guatemala, Facultad de Ciencias Médicas. Guatemala, Mayo 1983. 15-29p.
2. Funes, Juan M. Doctor  
ENFERMEDADES DE TRANSMISION SEXUAL. Folleto mimeografiado, de D.G.S.S., Guatemala, 1987. 1-10p.
3. Galich, Luis Doctor  
LA PROSTITUCION, PROGRAMA DE ADIESTRAMIENTO DE EDUCACION PARA LA VIDA FAMILIAR. Curso para docentes, en Educación Sexual. Folleto mimeografiado, APROFAM, Guatemala, 1989. 1-95p.
4. Marsicovétère M.  
CONSIDERACIONES SOBRE LA PROSTITUCION. Documento mimeografiado, Universidad de San Carlos de Guatemala, Facultad de Ciencias Médicas. Guatemala, 1977. 1-10p.
5. Leming, H. y Clark.  
FOR THE DOCTOR IN THIS COMUNITY. PREVENTIVE MEDICINE. 2ed. New York, 1987. 16-31p.
6. Hernández Estrada, Marilú.  
PROSTITUCION Y DESARROLLO EN QUEZALTENANGO. Tesis (Sicología) Universidad de San Carlos de Guatemala, Facultad de Sicología. Quezaltenango, 1970. 16-54p.
7. Reiche, R.  
SEXUALIDAD Y LUCHA DE CLASES. 6ed. Barcelona: Seix Borral, 1969. 67-654p.
8. Morali, H.  
HISTORIA DE LAS RELACIONES SEXUALES. 6ed. México: Editorial Diana, 1968. 13-221p.
9. Villela Tobar, Rossana Lisbeth y Mérida Muñoz, Irma Corina.  
LA PROSTITUCION EN EL MUNICIPIO DE PALIN Y LA FUNCION DEL TRABAJADOR SOCIAL. Tesis (Trabajador Social)



Universidad de San Carlos de Guatemala, Facultad de Trabajo Social. Guatemala, Mayo 1983. 1-155p.

10. PROYECTO PARA LEGISLACION ANTIVENEREA. Folleto mimeografiado, D.G.S.S., Guatemala, 1-15p.
  
11. Calderón Narvaéz, Guillermo.  
LA DEPRESION PROBLEMATICA DE SALUD PUBLICA. 13ed. México 1981. 503-508p.
  
12. Romero A., Lourdes y Quintanilla, Ana María.  
PROSTITUCION Y DROGAS. Estudio sicológico. 1ed. México, Abril 1987. 1-102p.
  
13. BOLETIN MENSUAL DE LA COMISION DE VIGILANCIA Y CONTROL DEL SIDA. Conavisida No. 9. Guatemala, Agosto 1992.
  
14. BOLETIN MENSUAL DE LA COMISION DE VIGILANCIA Y CONTROL DEL SIDA. Conavisida No. 5. Guatemala, Octubre 1991.

XIII. ANEXOS.

U S A C  
FACULTAD DE CIENCIAS MEDICAS  
FASE III

BOLETA DE ENTREVISTA

MUNICIPIO DE MIXCO, DEPARTAMENTO DE GUATEMALA

No. de Boleta: \_\_\_\_\_

Fecha : \_\_\_\_\_

Entrevistador: \_\_\_\_\_

DATOS PERSONALES:

EDAD: \_\_\_\_\_

ESTADO CIVIL: \_\_\_\_\_

LUGAR DE ORIGEN: \_\_\_\_\_

LUGAR DONDE TRABAJA: \_\_\_\_\_

TIEMPO DE EJERCER LA PROSTITUCION: \_\_\_\_\_

EDAD EN QUE SE INICIO EN LA PROSTITUCION: \_\_\_\_\_

ESCOLARIDAD: \_\_\_\_\_

No. DE HIJOS: \_\_\_\_\_

PREGUNTAS:

1. RAZON POR LA QUE SE DEDICO A LA PROSTITUCION:

- A. FALTA DE RECURSO ECONOMICO
- B. FALTA DE FUENTES DE TRABAJO
- C. HOGAR DESINTEGRADO
- D. FALLECIMIENTO DE LOS PADRES
- E. OTROS, ESPECIFIQUE: \_\_\_\_\_

2. CUANTO GANA MENSUALMENTE, APROXIMADAMENTE :

- A. Q. 0.00 ..... Q. 250.00
- B. Q. 251.00 ..... Q. 500.00
- C. Q. 501.00 ..... Q. 1,000.00
- D. Q. 1,001.00 ..... Q. 1,500.00
- E. Q. 1,501.00 ..... Q. 2,000.00
- F. Q. 2,001.00 ..... Y MAS.

3. OCUPACION A LA QUE SE DEDICABA ANTES DE EJERCER ESTE TRABAJO: \_\_\_\_\_
4. FUMA USTED: SI \_\_\_\_\_ NO \_\_\_\_\_ CUANTOS AL DIA \_\_\_\_\_  
PORQUE FUMA: \_\_\_\_\_
5. INGIERE LICOR: SI \_\_\_\_\_ NO \_\_\_\_\_ CUANTAS COPAS INGIERE  
AL DIA: \_\_\_\_\_ CUANTO LOS FINES DE SEMANA \_\_\_\_\_  
PORQUE: \_\_\_\_\_
6. CONSUME ALGUN TIPO DE DROGA: SI \_\_\_\_\_ NO \_\_\_\_\_  
CUAL: \_\_\_\_\_ PORQUE: \_\_\_\_\_
7. HA TENIDO ALGUNA ENFERMEDAD DE TRANSMISION SEXUAL:  
SI \_\_\_\_\_ NO \_\_\_\_\_ CUAL: \_\_\_\_\_
8. UTILIZA ALGUN METODO ANTICONCEPTIVO: SI \_\_\_\_\_ NO \_\_\_\_\_  
CUAL: \_\_\_\_\_
9. SE HA REALIZADO ALGUN ABORTO: SI \_\_\_\_\_ NO \_\_\_\_\_  
DONDE SE LO REALIZO: \_\_\_\_\_
10. ESTA EMBARAZADA: SI \_\_\_\_\_ NO \_\_\_\_\_
11. HA SIDO AGREDIDA FISICA O EMOCIONALMENTE POR ALGUN  
CLIENTE O POR ALGUNA DE SUS COMPAÑERAS DE TRABAJO:  
SI \_\_\_\_\_ NO \_\_\_\_\_
12. SU ESTADO DE ANIMO ACTUAL ES:
- A. SOLA
  - B. TRISTE
  - C. FRACAZO
  - D. RECHAZO
  - E. CULPA
  - F. SE SIENTE BIEN
13. CUANTOS CLIENTES TIENEN RELACIONES SEXUALES CON USTED AL  
DIA: \_\_\_\_\_



14. ANTES DE LA RELACION SEXUAL USTED:

A. EXAMINA AL CLIENTE

B. SOLICITA EXAMEN DE LABORATORIO, CUAL: \_\_\_\_\_

C. UTILIZA ALGUN PROCEDIMIENTO HIGIENICO, CUAL: \_\_\_\_\_

D. INTERROGA AL CLIENTE

E. OTROS ESPECIFIQUE: \_\_\_\_\_

PROHIBIDO EL PRESTADO EXTERNO  
DEPOSITO LEGAL  
BIBLIOTECA CENTRAL-USAC