

LIBIA ELINA MARTINEZ GALLARDO

EL MUNICIPIO DE PALENCIA

ASESOR M.A. Emilsa Solares



**Universidad de San Carlos de Guatemala
Facultad de Humanidades
Departamento de Postgrado
Maestría en Docencia Universitaria**

Guatemala, febrero de 2005.

INDICE

Introducción.....	1
Capítulo I:	
Antecedentes.....	3
Capítulo II:	
Ubicación Geográfica del Municipio de Palencia.....	11
Capítulo III:	
Características político culturales.....	42
Capítulo IV:	
Características sociales.....	66
Capítulo V:	
Educación.....	78
Conclusión.....	98
Bibliografía.....	100

INTRODUCCION

Este estudio nace del interés de analizar la situación de las características políticas, económicas, sociales y educativas del municipio de Palencia así como de conocer los antecedentes históricos de su nacimiento.

La recopilación de datos se ha logrado en fuentes autorizadas tales como diccionarios geográficos, escritos, en algunas publicaciones registradas tales como **“Palencia en la Historia”** y **“Palencia Hoy”**, cuadros estadísticos del Instituto Nacional de Estadística y cuadros del Ministerio de Educación, leyes.

Se recabó información por parte de la población, gente sencilla y bastante accesible para compartir sus experiencias del lugar dónde viven y trabajan.

En el capítulo primero para lograr amplitud en la descripción se analizó el aspecto histórico del surgimiento de la población y de los acontecimientos que contribuyeron a engrandecerla, ya sea en su desenvolvimiento en general como en los aspectos educativo y ocupacional, tratando de presentar un cuadro completo desde el surgimiento de Palencia hasta el momento actual.

Seguidamente se abordó en la segunda parte su aspecto geográfico, así como sus recursos naturales y lo referente a la tenencia de la tierra, en cuanto a su distribución y la base agrícola que es una de las principales fuentes de la economía del municipio, pues no es sólo de subsistencia, sino permite la comercialización.

Se trata en el capítulo tercero el problema de tenencia de la tierra en Guatemala en sus distintas zonas, no es un problema de Palencia, pues desde su inicio las personas la obtuvieron por decreto el cual ha sido transcrito en páginas interiores. Por la permanencia de las personas en el lugar, la tierra se ha mantenido como patrimonio familiar.

Se ha corroborado también la pertenencia de la tierra, por los datos extraídos del IV Censo Nacional Agropecuario del año 2002 de la República de Guatemala.

Narramos en el capítulo cuarto las costumbres que han permanecido latentes en el pueblo palenciano así como las diversas ocupaciones a las que se

dedican sus habitantes, además de la agrícola que es la principal en la región estudiada.

Incluimos dos entrevistas realizadas al respecto; una por el Padre Carlos Castellanos y la otra por el Vice-alcalde don Tobías Gómez, personas que conocen la región uno por haber permanecido en el lugar mucho tiempo y el otro por ser oriundo del mismo.

En la parte correspondiente a la Educación entrevistamos a señores supervisores para con base sólida plantear, la situación educativa en Palencia, que aunque con algunas dificultades no presenta una verdadera problemática como ocurre en otros sectores del país.

En cuanto a la iglesia católica que es la religión más importante en este municipio, su influencia es total en todos los aspectos de la sociedad; aún cuando no fundó escuelas para la educación de los niños, la ejerce a través de los laicos, padres de familia y maestros que en su mayoría forman parte de la pastoral de la misma y quienes reciben cursillos y capacitaciones de cristiandad y son ellos quienes transmiten a los jóvenes y niños sus objetivos, valores, que no riñen con los de la educación civil sino los fundamentan, tales como la justicia social, solidaridad, constitución de un mundo mejor, igualdad, libertad, identidad, respeto a la persona humana y a la vida.

Capítulo I.

Antecedentes

1. Fundación del Municipio de Palencia:

En su inicio el actual Municipio de Palencia no fue una hacienda colonial puesto que no se encuentra su nombre registrado en el índice de pueblos y ciudades del Reino de Guatemala.

En el año de 1624 fue comprada por don Mathías de Palencia, desconociéndose a quién y por qué monto. Se le conocía como la Hacienda de Palencia y al paso del tiempo se le identificó solamente como Palencia; nombre que conserva hasta la actualidad.

Pasados algunos años y sin que se sepa con certeza la razón, fue puesta en subasta pública por el ciudadano don Juan José Guerra, para lo cual se tomaron las medidas correspondientes, fijando como fecha para el remate el 4 de septiembre de 1832. Las medidas de dicha hacienda fueron comprobadas por José Gregorio Carrascosa y su administrador don Pantaleón Díaz.

Entre otros fuertes pujadores se otorgó la propiedad a Manuel José Jáuregui y Juan Nepomuceno Asturias, por el valor de 200 pesos la caballería.

La continuidad de la historia de la hacienda se pierde constantemente y reaparece hasta 1848, teniendo como dueño al teniente general Rafael Carrera Presidente de la República de Guatemala.

Surge entonces la figura de don Mariano Rivera Paz quien en nombre de la orden religiosa de los Dominicos solicita las tierras de la hacienda “para su fomento y adelanto”.

Ante esta petición el general Carrera decidió vender su propiedad al Estado más las tierras de Agua Caliente, Plan Grande, Los Cubes, El Cangrejito y Lo de Silva.

La asamblea legislativa cede las tierras a la Orden Dominica y el general Carrera solicita a los Dominicos que las tierras no sean comprometidas en ningún sentido y que se reúna a los habitantes sin violencia y se les eduque. No está demás decir que en ese entonces los pobladores vivían dispersos en el lugar, sin formar agrupaciones humanas.

La orden Dominica se dedica a cultivar grandes extensiones de tierra con caña de azúcar, particularmente en Santa Rosa Grande, Canalitos y El Aceituno. Para realizar el trabajo mecanizado contratan gente de El Salvador utilizando además algunos negros descendientes de los antiguos esclavos.

Aún se conservan algunos arcos de piedra y ladrillo que los Dominicos utilizaban como acueductos para transportar el agua de entre varias corrientes que bajaban de las montañas y enriquecían el río Cubes, para regar los cañaverales, una parte muy pequeña se encuentra en los límites dentro de la Escuela Tipo Federación No. 1.

Posteriormente se le incluye dentro de las pruebas del Estado de Guatemala para la administración de Justicia por el sistema de jurados declarado en el Código de Livingston y decretado el 27 de agosto de 1863 y en el decreto No.43 de la Asamblea constituyente del 9 de septiembre de 1839, es en este decreto en el que se hace la división territorial del Estado de Guatemala en departamentos y pueblos.

Por las leyes de consolidación, el acuerdo gubernativo del 28 de mayo de 1872, se ordena en una de sus partes literalmente:

“Habiendo la comunidad de Santo Domingo devuelto al Gobierno la posesión de la hacienda de Palencia; y – Considerando:- Que los habitantes de este lugar carecen de tierras para hacer sus sementeras; que es conveniente formar centros de población y un deber del Gobierno proporcionarles los medios de que subsistan y progresen; - El teniente General, Encargado de la Presidencia del Gobierno Provisorio, oídas las solicitudes que la Municipalidad y los vecinos de Palencia le han elevado., pidiendo el amparo del gobierno contra los malos tratamientos de que eran víctimas como arrendantes de esa hacienda, ha tenido a bien acordar: 1º. Se concede el ejido al pueblo de Palencia la legua cuadrada que señala la ley, en las tierras que componen la hacienda del mismo nombre, debiendo todos los habitantes de ésta reducirse a poblado dentro del menor término posible y 2º. Se comisiona al agrimensor don Félix Vega para que haga la medida del mencionado ejido, aprobada la cual, se darán al pueblo de Palencia los títulos que corresponden. Comuníquese”.

Seguidamente el Acuerdo Gubernativo del 19 de marzo de 1873 amplió la extensión del ejido, adjudicándole a Palencia el excedente de los terrenos de hacienda del mismo nombre:

Palacio del Gobierno: Guatemala, Marzo 19 de 1873.

“Considerando: que á consecuencia de la disposición dictada por el Gobierno para reconcentrar en las poblaciones á los habitantes dispersos en las montañas de Oriente, se ha aumentado la de Palencia de una manera notable, de tal suerte que no basta para sus necesidades la legua cuadrada de terreno que se le había concedido: el Teniente General, encargado del Gobierno provisorio, con la mira de favorecer á los habitantes de ese pueblo, tienen á bien acordar: que la excedente de las tierras de la Hacienda de Palencia, se adjudique como aumento de ejido, á la ante dicha población. – Comuníquese.- Rubricado por el Señor Teniente General encargado del Gobierno provisorio.” –Soto.)

Para la comprensión de nuestro lector aclaramos que:

Ejido: es el campo común de todos los vecinos de un pueblo lindante con él y que no se labra. Puede ser el terreno de una municipalidad y su tamaño colonial es de una legua cuadrada a la redonda.

Leyes de Consolidación: Se usa el término para un estado de derecho o situación política económica, en un momento determinado que no permite más discusión y se toma por consenso. A las que nos referimos, en este trabajo fueron dictadas durante el gobierno de Francisco Morazán y de la Revolución de 1871.

Es aquí donde concluimos que el lugar tomó el nombre de uno de sus dueños don Mathías de Palencia y que entre sus poseedores y los gobiernos que se fueron sucediendo se preocuparon e hicieron realidad proyectos que contribuyeron a su consolidación como pueblo y actualmente como Municipio, que lentamente va alcanzando el desarrollo, económico, social y cultural.

Dentro de la escuela tipo federación No. 1 se encuentra el acueducto construido por los dominicos para la irrigación de los cañaverales (arcos al fondo).



2. Aspectos Históricos

2.1. Cronología de agregados al Municipio de Palencia:

Por disposición del gobierno del 13 de enero de 1835, se fijó que Palencia perteneciera al distrito de la corte (Capital) y se mencionó como pueblo por los decretos del 27 de agosto de 1836 y del 9 de septiembre de 1839.

Al correr de los años y ante la necesidad creada por el crecimiento humano, social y económico del Municipio a continuación se proporcionan algunos datos que han acrecentado su desarrollo y ampliación territorial.

Para el año de 1837 Palencia, demostraba una división administrativa formada por bloques en forma de manzanas, limitadas por calles y avenidas, al ancho usado en la época; constaba entre sus monumentos, una plaza, la

iglesia y casas particulares, además de una hermosa Ceiba centenaria, construcciones para la guardia civil y militar.

No se ordenó el crecimiento de la ciudad por lo que no tiene la presentación física de las demás poblaciones de Guatemala. Con el devenir de los años se suscitaron otros acontecimientos que contribuyeron a acrecentar el desenvolvimiento de Palencia tales como, la apertura de la oficina telegráfica, según los siguientes acuerdos del Poder Ejecutivo:

Palacio del Poder Ejecutivo: Guatemala, 16 de diciembre de 1889.

Manifestando el Superintendente de Telégrafos que el día 7 del mes en curso quedó abierta al servicio público la oficina telegráfica de Palencia, en jurisdicción de este departamento, el presidente de la República

ACUERDA:

“Que la sirva el siguiente personal: un telegrafista con la dotación de cuarenta pesos mensuales, y un mensajero con ocho pesos. – Comuníquese.”

(Rubricado por el señor Presidente)

-Se encuentran los registros municipales a partir de 1786 y se amplía la extensión de Palencia por medio del acuerdo del 19 de marzo de 1873.

-En 1889 el acuerdo del 12 de marzo dicta que se invertirían fondos para terminar el edificio municipal.

-El acuerdo del 5 de diciembre de 1902 se refiere al suministro de fondos a la municipalidad para la cañería destinada a la introducción de agua potable.

-El del 11 de noviembre de 1948 dispuso la erogación de fondos al entonces Departamento Central de Aguas Cloacas para introducir el agua.

Palacio del Poder Ejecutivo: Guatemala, 5 de diciembre de 1902.

El Presidente Constitucional de la República

ACUERDA:

“Que por la Tesorería Nacional se erogue la suma de cuatro mil doscientos pesos, que serán entregados á la Municipalidad de Palencia, para la compra de la cañería que servirá para la introducción del agua potable á dicho lugar.”

Comuníquese.

Estrada C.

*El Secretario de Estado y del Despacho
de Gobernación y Justicia,*

Juan J. Argueta.

-1908 acuerdo del 28 de septiembre por negociaciones con la familia Garrido Montenegro se le otorgan 8 caballerías a las milicias de Palencia y otras caballerías a los vecinos de El Tambor hoy El Triunfo.

-24 de septiembre de 1910, se autoriza a la Municipalidad, para que el síndico otorgue los títulos de propiedad.

-1923 acuerdo del 2 de julio el terreno “Potrero grande” se adjudica a la aldea Los Mixcos.

-5 de octubre de 1946, se compra la finca El Durazno y se le adjudica a la aldea Sansur.

“Tarifa para el servicio de luz, fuerza y calefacción de la planta eléctrica municipal de palencia.

Palacio Nacional: Guatemala, 7 de febrero de 1949.

Con vista de las diligencias seguidas por la Municipalidad de Palencia, de este departamento, relativas las que se apruebe la tarifa para el suministro de energía eléctrica de la planta municipal.”

Comuníquese.

AREVALO.

*El ministro de Comunicaciones y
Obras Públicas,
CARLOS H. ALDANA S.*

*El Ministro de Hacienda y
Crédito Público
ARTURO HERBRUGER A.*

-Por el acuerdo del 26 de mayo de 1949 se procedió al parcelamiento según la ley Agraria, la Finca El Durazno.

-La feria de Palencia se eleva a la categoría de Fiesta Titular.

-Para la Aldea El Paraíso se autoriza la explotación de minas de Oro, Plata y Cobre, Acuerdo del 15 de febrero de 1934.

-Se cierra un contrato para explotar una mina de antimonio por el Acuerdo del 22 de mayo de 1934.

-El 20 de abril de 1923 se establece el servicio de telégrafo.

3. Serapio Cruz:

La figura más notable con connotación histórica es sin duda la de Serapio Cruz, quien aparece en febrero de 1863 comandando un batallón, que se unió a los movimientos bélicos de Rafael Carrera, en Jutiapa, con motivo de la guerra de Guatemala y El Salvador, la batalla sostenida ahí culminó en derrota.

Hacia el mes de abril del mismo año el general Serapio Cruz y otros comandan la vanguardia en el avance al Salvador, el cual llega a su fin victoriosamente. Puesto que no es el objeto de esta monografía hacer el recuento de batallas sino, involucrar al general Serapio Cruz, quien participó en ellas por ser dignamente nacido en Palencia y a quien familiarmente dentro de los guatemaltecos de la época se le llamaba, Tata Lapo.

El 23 de enero de 1870 el general Serapio Cruz después de mucho recorrido de lucha por las montañas contra fuerzas de la República se aventuró llegando a Palencia en dónde el General Solares, los busca, combaten, y las fuerzas de Serapio Cruz son derrotadas, muriendo él mismo en la batalla.

Sus enemigos le cortaron la cabeza y fue colgada en una rama de la Ceiba de la Plaza Central. Luego de este suceso deplorable, su cabeza fue enviada a la Ciudad Capital y exhibida en sus calles. Posteriormente se colocó una placa conmemorativa del acontecimiento en el tronco de la misma Ceiba. Esta fue vencida por el peso de los años desconociéndose su paradero.

Es en 1985 que se reconoce el servicio prestado a la patria por Serapio Cruz y mediante el acuerdo gubernativo 31-85 se le declara al mariscal de campo don Serapio Cruz “Precursor y mártir de la revolución de 1871” por tal motivo deberá rendirse a su memoria los honores correspondientes el día 23 de enero de cada año.

En nuestras andanzas localizamos un busto de bronce de Serapio Cruz en una bodega de la Municipalidad y dónde se nos informó que después de los trabajos de ampliación de la misma, se le colocaría en un lugar apropiado.



Hasta aquí narramos brevemente la historia del surgimiento del municipio de Palencia, que es por demás interesante ya que su formación surgió de distinta manera a la de otros municipios de Guatemala. Cuenta además con un líder propio Serapio Cruz.

Capítulo II

Ubicación Geográfica del Municipio de Palencia

El Municipio de Palencia dentro del contexto del departamento de Guatemala

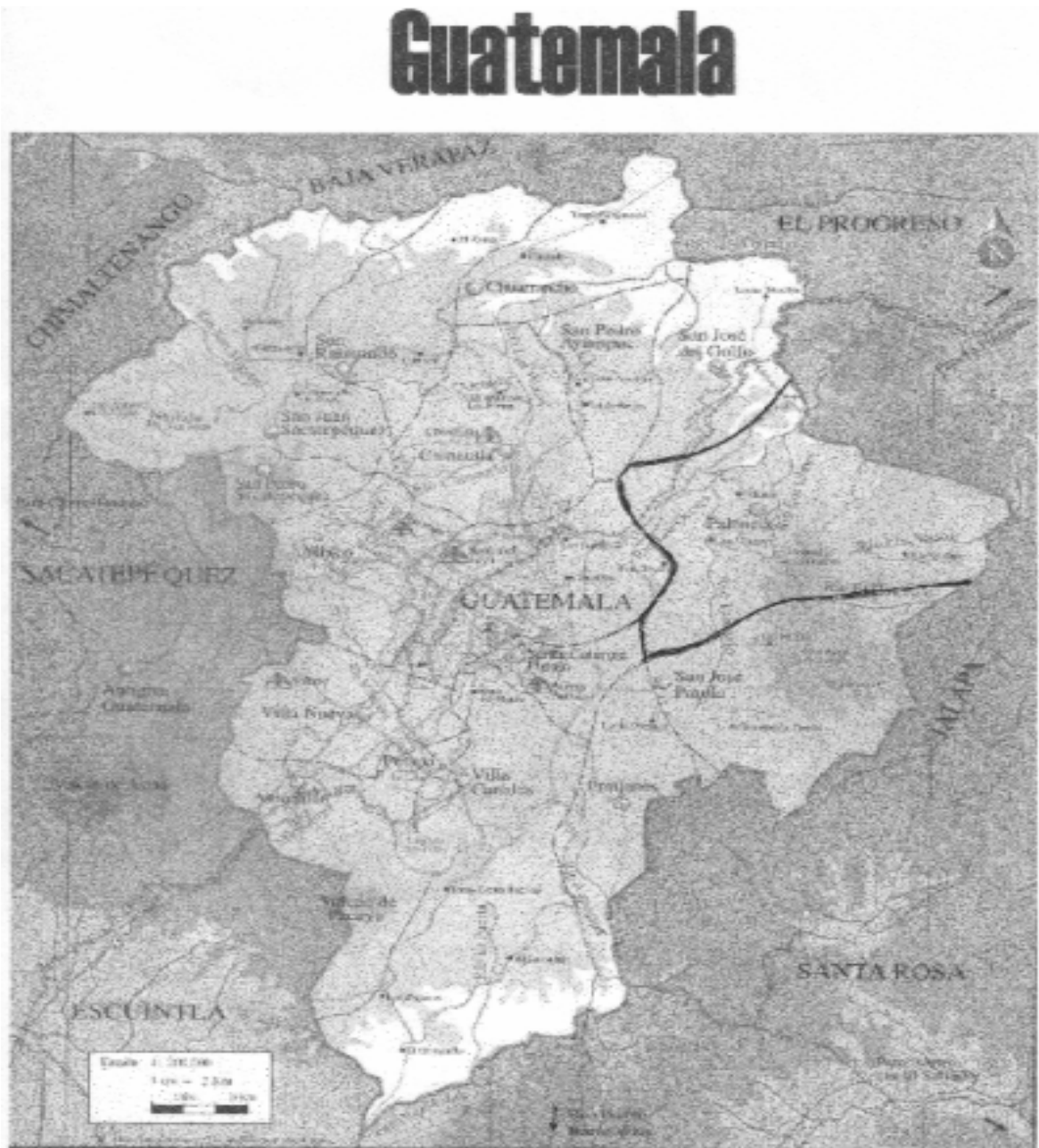

1. Ubicación Geográfica:

Está localizada al Este del departamento de Guatemala, se llega a ella por la Carretera Interamericana CA-9, llamada popularmente, Carretera del Atlántico, a 31 kilómetros de la ciudad capital.

Anteriormente se llegaba a Palencia por camino de herradura, en la época del Coronel Vicente Corado, se inició la construcción de una carretera por el lado de la mortera.

Con el cambio de autoridades se suspendió el proyecto de ya unos 3 kilómetros.

Siendo presidente don Lázaro Chacón, se inicia la construcción de un nuevo tramo y que fue finalizado por el General don Jorge Ubico.

Es de allí que se establece el transporte por camioneta, favoreciendo no sólo a la población humana sino también el traslado de productos agrícolas de la región hacia la capital.

Existieron además otras tres vías para llegar a Palencia por la estación ferroviaria de El Fiscal, por el camino de Lavarreda, Rodriguitos, Los Tecomates y los Mixcos y la de San José Pinula.

Cabe destacar que Palencia fue un lugar de tránsito de la capital a oriente ya sea Jalapa o Chiquimula, de ahí que surja un incipiente comercio pero en 1908 estas actividades palencianas se ven afectadas grandemente por el surgimiento del ferrocarril y es en El Fiscal con una magnífica estación a dónde llega el auge comercial de la época.

Se encuentra entre vegetación exuberante y un sistema montañoso suave entre los que sobresale el Tomastepeque como símbolo de la bella naturaleza de Palencia.

2. Extensión:

El Municipio de Palencia tiene actualmente una extensión de 256 kilómetros cuadrados distribuidos así, según datos de la Municipalidad de Palencia.

2.1. Límites:

- Se encuentra situada al este del departamento de Guatemala, con una altura que oscila entre 1200 – 2200 metros de altura sobre el nivel del mar, a 29 kilómetros de la ciudad capital.
- Al Norte se limita por los Municipios de San José del Golfo, San Pedro Ayampuc del Departamento de Guatemala y San Antonio La Paz del Departamento del Progreso.
- Al Sur se limita por San José Pinula.
- Al Este se limita por San Antonio La Paz y Sanarate por el Departamento del Progreso y Mataquesuintla del Departamento de Jalapa.
- Al Oeste limita por San Pedro Ayampuc y Guatemala.

2.2. Aldeas y Caseríos de Palencia:

- Aldea Azaculpilla
Caserío Nance Dulce
- Aldea Dulce Nombre
Caserío El Manantial
Caserío La Culebra
Caserío El Morrito
Caserío Jocotales
Caserío Nombre de Dios
- Aldea El Triunfo
- Aldea El Paraíso
Caserío El Sacabastal
Caserío Las Nubitas
- Aldea El Manzanote
Caserío Los Anonos

Dos tomas de Tomastepec símbolo del carácter palenciano.

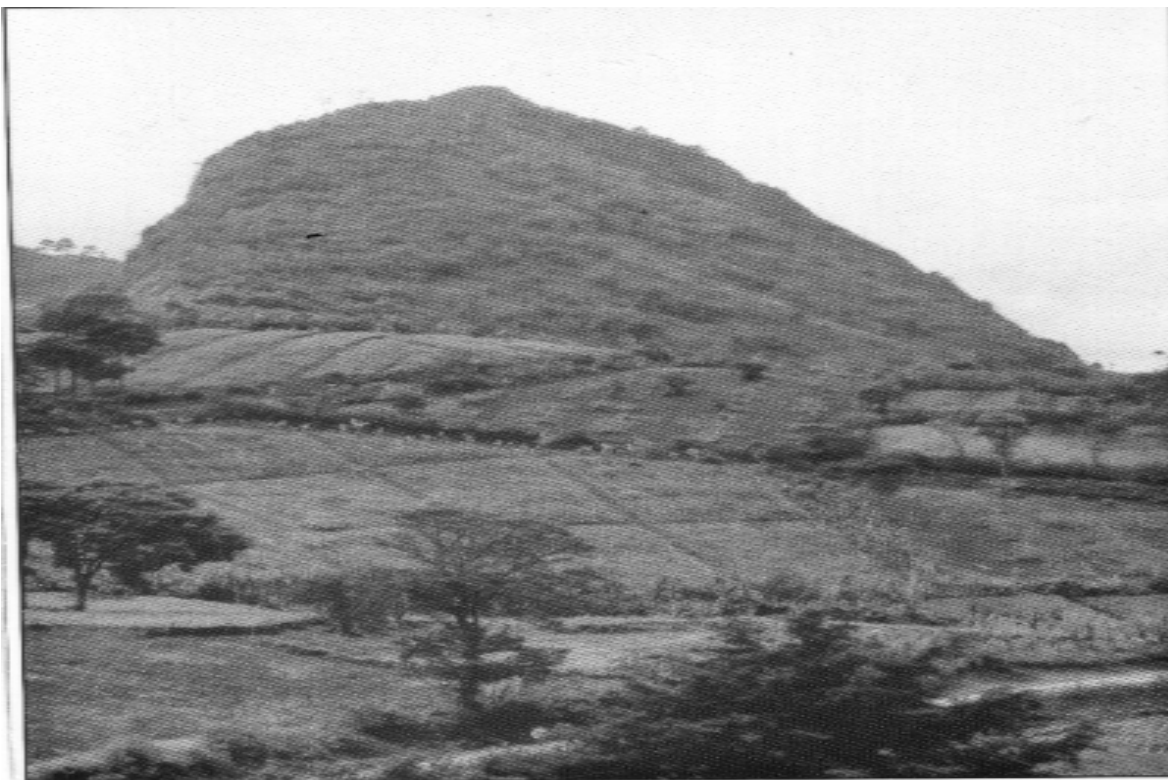
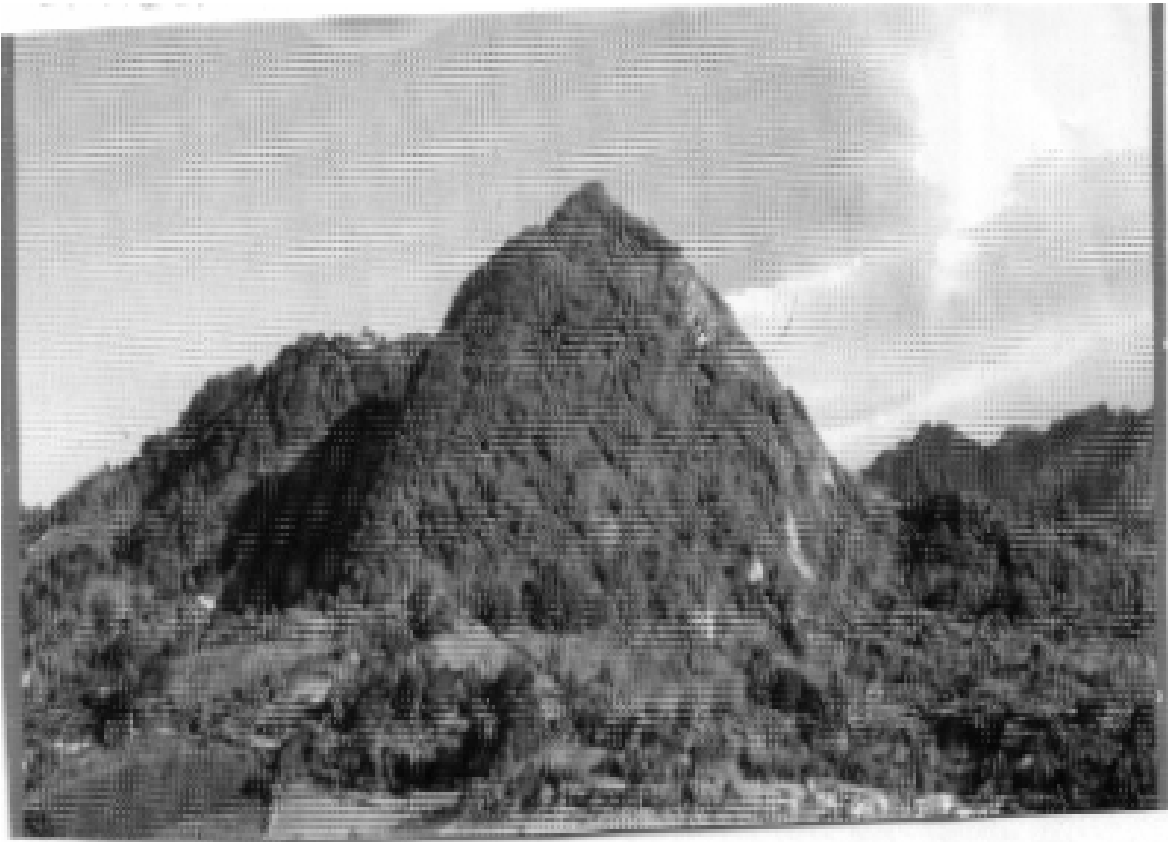

Caserío Las Lajas
Caserío El Platón
El Nivel

- Aldea El Fiscal
- Aldea Los Cubes

Caserío Joya Verde

- Aldea Buena Vista
Caserío Pie del Cerro
Finca El Pito
- Aldea Sansur
Caserío El Hatío
Caserío Hierbabuena
Caserío Los chorritos
Caserío Agua Caliente
Caserío El Volcancito
Caserío El Carrizal
Finca El Zapote
Finca El Tambor
Finca El Durazno
Finca Las Brisas
Joya Larga
Las Cofradías
El Amolar
Joya Galana
- Aldea Plan Grande
Caserío El Bejucal
Caserío Las Vertientes
Caserío Primer Joya
- Aldea Los Planes
- Aldea Sanguayabá
Caserío El Petencito
- Aldea Los Mixcos

Caserío Joya Honda
Caserío Potrero Grande
Caserío Mirallanos

- Aldea La Concepción
Tres Quebradas
- Aldea Lo De Silva
- Aldea Los Tecomates
La Milagrosa
- Cabecera Municipal
Cantón Ojo de Agua
Cantón Las Montañas
Cantón Pueblo Nuevo
Cantón Agua Tibia
Cantón Rincón de Piedra
Caserío Las Lajas
Finca La Pastoría
(Municipalidad de Palencia)

2.3. Fincas:

- San José de Armenia o Follajes
- San Jorge
- San Antonio
- San Vicente
- Las Hormigas
- Teresa
- La Joya
- Jardines de Palencia
- El Porvenir

2.4. Colonias:

- La Joya de Palencia / Agua Tibia Palencia
- Villas de Oriente / Aldea Azacualpilla

- Granja Mirabella / Aldea Azacualpilla
- Juan Pablo El Sare / Aldea Azacualpilla
- Joya 2000 / Aldea Azacualpilla
- San Mauricio / Aldea Azacualpilla
- Lomas de Azacualpilla / Aldea Azacualpilla
- Santa Elena / Aldea El Fiscal
- San Carlos / Aldea El Fiscal
- San Felipe / Aldea El Fiscal
- Posada del Sol / Aldea El Fiscal
- Residenciales Minesota / Aldea El Fiscal
- San Jorge / Aldea El Fiscal
- Jardines del Norte / Aldea El Fiscal
- San Carlos (sector 1) / Aldea El Fiscal
- Llanos de Palencia / En Palencia
- Jardines de Palencia / En Palencia
- San Judas Tadeo / Ruta a Colonia Maya
- Lourdes / Ruta al Atlántico
- Fátima / Ruta al Atlántico
- Villas de Alcalá / Ruta al Atlántico
- Doña Anita o Santa Anita / Ruta al Atlántico
- Residenciales Mirador de la Cruz / Ruta al Atlántico
- Santa Luisa / Ruta al Atlántico
- Hermano Pedro / Ruta al Atlántico
- Santa Mónica / Ruta al Atlántico
- San Pascual I, II y III / Ruta al Atlántico
- San Gabriel / Ruta al Atlántico
- Santa Bárbara / Ruta al Atlántico
- Villas de Llano Largo / Ruta al Atlántico
- Pinares de Llano Largo / Ruta al Atlántico
- Jardines del Rosario / Ruta al Atlántico
- San Martín de Porres / Ruta al Atlántico
- Llano Largo I y II / Ruta al Atlántico
- Santa Delfina / Ruta al Atlántico
- Los Angeles / Ruta al Atlántico
- Las Conchas / Ruta al Atlántico

(fuente Municipalidad de Palencia).

Por el lado de la carretera al atlántico visitamos la Aldea El Fiscal y Azacualpilla.

De la Aldea El Fiscal puede decirse que su época de mayor auge fue con la implantación del ferrocarril después y hasta ahora no existen mayores señales de un progreso acelerado en la calle principal que forma parte de la carretera que conduce a San José del Golfo, es asfaltada.

A ambos lados de ella se encuentran algunas construcciones modernas y de concreto, otras de bajareque, no hay estación de policía sólo un vagón de tren que sirve para el Serenazgo, no encontramos un centro poblacional.

Ingresando al Fiscal por un corto camino de tierra se llega a lo que fue la estación del ferrocarril El Cimarrón de lo cual no queda más que una plancha de cemento que servía de suelo, no hay tiendas ni ventas que recuerden algún comercio en el lugar.

A los lados de la carretera que conduce al Fiscal encontramos grandes extensiones de tierra sembrada con maíz, con las hojas ya dobladas que dan la impresión que están secas, sin embargo esto lo hacen los campesinos para esconder la mazorca de las aves y de los ladrones, también para resguardarla de la lluvia, pues en caso contrario si se mojan se pudren.

En los mismos terrenos se encuentra la troja que es como un rancho de bajareque con techo, es ahí donde se almacena el maíz después de desgranarlo, queda el olote y lo utilizan para alimentar el fuego, los tallos y las hojas para alimentar al ganado y caballos y las llamadas tuzas que sirven para envolver los comestibles llamados chuchitos y tamalitos.

Observamos un corral para ganado de una de las haciendas del lugar que les sirve para comer puesto que ahí crece distinta clase de pasto, va cortado el terreno como en gradas circulares y se cierra en un lado mientras las hierbas crecen en el otro, éste tenía un nacimiento de agua ya con su propia bomba.

La gente es muy amable y de lo poco que sabe de su municipio lo comparte con nosotros, igual con todo lo referente a su labor campesina en donde explican con fluidez su trabajo.

Entrada a El Fiscal.



Calle principal de El Fiscal.



Lo que queda de la famosa estación ferroviaria de El Fiscal.

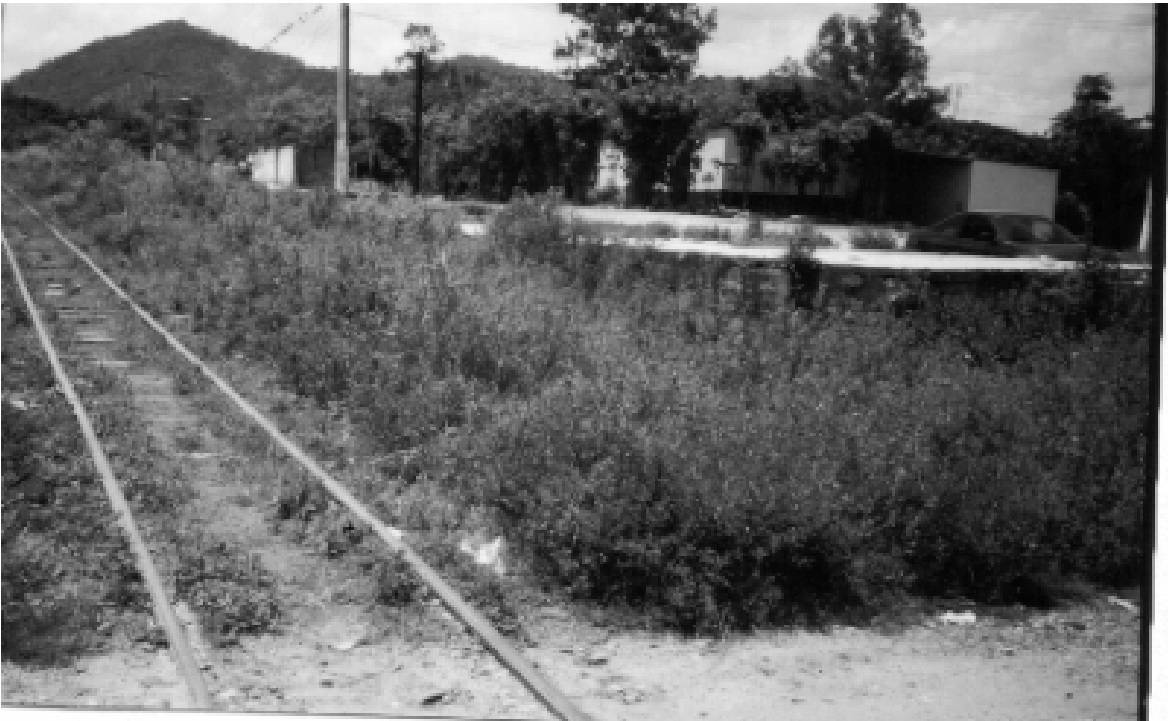

Puente del ferrocarril El Fiscal.

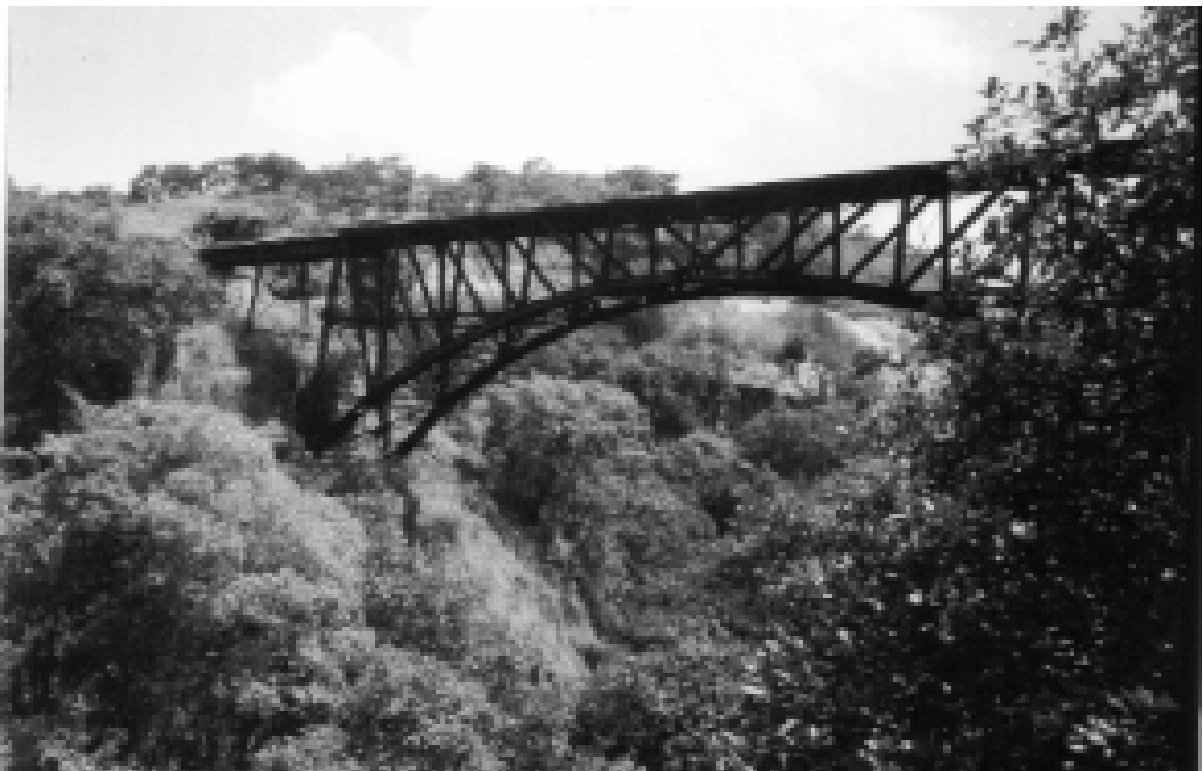

Alrededores de la estación del Ferrocarril El Fiscal.



Cultivo de maíz en El Fiscal.



Troja en un terreno de El Fiscal.



Colector de agua El Fiscal



Pila abastecedora en EL Fiscal.



Corral de ganado para comer en El Fiscal.



La Aldea de Azacualpilla tiene una zona urbana pequeña y en abandono, el ingreso se hace por camino de tierra y el lugar en dónde se localiza la iglesia católica y la escuela está en las mismas condiciones.

No hay desagües pluviales ni de aguas negras, las que corren a los lados del centro de la plazoleta. La escuela no tiene nombre y está circulada de block completamente, nada la identifica, un vecino dijo que se llamaba Escuela Rural de Azacualpilla.

Un dato curioso es que en la entrada está escrito el nombre Azacualpía en todos los escritos aparece como Azacualpilla.

Entrada a la Aldea Azacualpilla.



Iglesia Católica de Azacualpilla.



Terreno baldío del centro de Azacualpilla.



Desagüe de aguas negras en el centro de Azacualpilla.



3. La Cabecera Municipal de Palencia

- Por su categoría de municipalidad, es un pueblo centro de comercio, social y cultural que se encuentra en pleno desarrollo, aún cuando éste ha sido lento, ha tenido regular crecimiento poblacional; por lo que la cabecera ha tenido que ser reacomodada en 5 cantones, como los llama la gente del pueblo y zonas como lo dice el acuerdo municipal 42 – 84 a saber:
 - Centro Cívico
 - Ojo de Agua
 - El Rincón de la Piedra
 - Pueblo Nuevo
 - Agua Tibia
- Se encuentra ubicado en un área montañosa, es de clima cálido, según los especialistas creció en “forma espontánea” y no tiene un trazo urbana regular.

- No existe tampoco un estilo arquitectónico propio ni armónico del lugar, la gran mayoría de viviendas son las llamadas casas formales, con sus servicios básicos.
- Las calles y avenidas tienen asignados números, son de regular anchura y podría descubrirse en ellas varias áreas tales como residencial, comercial e institucional.
- La presentación del pueblo puede proponerse así 3 calles cubiertas por planchas de concreto de las cuales la del centro es la calle principal o real como allí lo llaman, las otras 2 son paralelas a ella.
- Es muy conveniente hacer mención de otro recurso natural de Palencia muy original, consiste en una corriente de agua que pasa bajo el centro cívico de la cabecera, se alimenta del Río Cubes. Se usa para regadíos del sur de Palencia en su recorrido de unos 2 kilómetros de largo.
- Este es un panorama del entorno del Municipio de Palencia, un pueblo sencillo que camina hacia el progreso y en donde existen evidencias de un desarrollo lento, pero efectivo, existen caminos entre aldeas caseríos y carretera desde San José Pinula o la del Atlántico.

Calle de dos vías que lleva la Centro Cívico.



Parte del Centro Civico del Municipio de Palencia.



- Es la calle real relativamente recta y poco empinada desde el inicio del pueblo y se nota a sus lados tanto casas bien construidas de concreto, como otras de adobe unas con terraza y otras con lámina; casi todas albergan comercios como tiendas, tortillerías, farmacias, venta de artículos deportivos, comedores, ventas de ropa usada (pacas) y nueva, librerías con fotocopiadora, venta de plásticos, carnicerías, Banrural y Corpobanco.
- Lo que constituye el centro poblacional se encuentra al final de la calle real que se divide por un camellón, con árboles dando espacio a dos vías, también de concreto.
- A los lados se encuentran los edificios principales tales como la Municipalidad, La Escuela Tipo Federación, El edificio de la Parroquia Católica, la Biblioteca, la oficina del Tribunal Electoral, un hotel con cafetería, el edificio de la Policía Nacional, El Correo y la Farmacia Municipal.
- En el camellón central se coloca el mercado los días martes y viernes, no es grande ni tiene variedad de productos, en la acera de la Escuela

Tipo Federación hay ventas de frutas y videos. En las vías a los lados del camellón se estacionan las camionetas de transporte público.

- Un poco más abajo siguiendo a la Municipalidad se encuentra el Templo Católico que prácticamente esta conectado con el parque central el cual se presenta totalmente desolado y abandonado que tiene una especie de kiosco y en su centro una Ceiba que sustituye a la en que se colgó la cabeza de Serapio Cruz, en un lado la oficina del Inab.
- Atrás del parque en una de sus esquinas se encuentra el Salón Municipal de Usos Múltiples. En una de las calles paralelas siguiendo el inicio del pueblo, se encuentra un centro médico privado, un centro de primeros auxilios del IGSS, un hermoso y moderno juzgado de Paz Penal, una venta de veladoras y candelas y un taller de carpintería y elaboración de productos de cemento.
- Por la carretera Interamericana o del Atlántico, antes de entrar a Palencia se encuentra un turicentro abandonado, con adornos de piedra, llamado El Castillo del Rey o El Castillo del Cid. Cuenta el guardián que fue construido por un alemán que no pudo concluirlo, pero fue el mismo quien hizo la escultura del hongo, y lo demás que no está a nivel del piso, pues sobre él lo que sobresale es el techo del edificio central, todo está construido con piedra.

En la calle asfaltada que lleva al Centro Cívico de Palencia podemos apreciar el contraste de construcción.



Contraste de construcción.



Centro Cívico de Palencia en día de mercado.



Día de mercado.



Vistas del Parque central de Palencia.



Area deportiva en el parque central de Palencia.

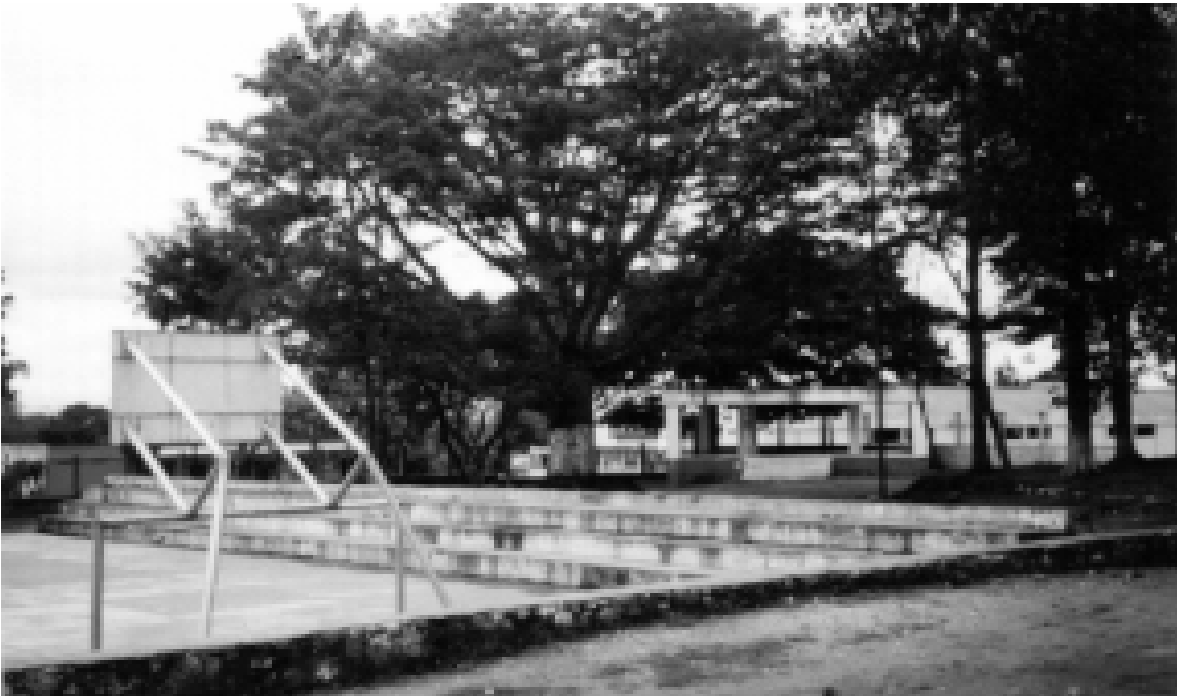

Vista del turicentro del Castillo del Rey o Castillo del Cid en Palencia.



Turicentro del Catillo del Rey o Castillo del Cid.



En el Centro Cívico de Palencia todavía puede apreciarse este tipo de transporte.



- Existen también escuelas públicas, colegios, iglesias, cementerio y canchas deportivas.
- Posee infraestructura de energía eléctrica, red de agua potable, drenajes y alumbrado público.
- La carretera hacia Palencia por el lado de San José Pinula es asfaltada en un buen tramo y uno mayor de terracería, rodeados de vegetación silvestre, sembradíos, invernaderos, casas sencillas y extensiones regulares de tierras cultivadas con vivienda.
- Esta carretera atraviesa la Aldea Los Mixcos una de las más importantes de Palencia, que cuenta con un centro poblacional con parque, con una Ceiba en su centro parroquia católica, un campo de Básquet-Ball, y una de Foot-Ball, algunas casas modestas, en un lateral, hay escuela y academia de mecanografía.
- Cuenta además con un turicentro ecológico, Agua Tibia.
- Por la misma carretera se atraviesa también a la Aldea Los tecomates que puede ser considerada netamente rural por su estructura no tiene un centro poblacional, sino las viviendas se reparten en los lados de la misma y hacia adentro.
- Hay servicio de camionetas extraurbanas y un dato interesante y curioso a la vez, todavía usan caballos como medio de transporte y de carga.

4. Características del Suelo:

Es un suelo quebrado, pero cultivable, se le clasifica como cenozoico posiblemente del período cuaternario. Caracterizado por flujos de ceniza y sedimentos pluviales, se han encontrado coladas de lava y piedra pómez.

Tiene un suelo poco profundo, de consistencia arcillosa, de unos 26 centímetros y el subsuelo franco arcilloso de colores que oscila de el café claro al café amarillento hasta un metro de profundidad.

Juegos Mecánicos del Parque Infantil de los Mixcos.



Calle sin asfaltar que parte de la carretera principal al interior de Los Mixcos.



Iglesia Católica de Los Mixcos.



Carretera y transportes en Los Mixcos.



5. Principales accidentes geográficos:

5.1. Ríos:

- El Molino
- Teocinte
- El Viejo
- Los Cubes
- El Bajo Hondo
- El Aguacate
- Las Cañas

5.2. Quebradas:

- Quebrada Blanca
- La Reyna del Paraíso
- El Derrumbe
- Lo de Silva

5.3. Laguna:

- Monja Blanca

5.4. Montañas:

- De Las Nubes
- La Cierrita
- Cerro Pririrí
- El Cerro Tomastepeque, considerado único por su forma, vegetación y consistencia geológica. Su altura más o menos de 2150 metros sobre el nivel del mar con forma de “cono abollado”, considerado como el “representante del carácter palenciano.

6. Recursos Naturales:

6.1. Clima:

- Predominantemente cálido húmedo, actualmente el verano y el invierno son muy marcados, teniendo una temperatura promedio de 20.7 grados centígrados.

6.2. Flora:

- Plataneras
- Palmeras
- Pinos de diferentes especies
- Encinos
- Izotes
- Ficus
- Alizo
- Palos de hule
- Cipreses
- Árboles frutales: durazno, manzano, ciruelo, membrillo, manzanillo.
- Algunas Casuanarias
- Ceibas, una de ellas fue sembrada en el mismo lugar que ocupaba la que utilizaron para colgar la cabeza de Serapio Cruz, en el centro del Parque Central, no tiene actualmente, la antigua placa conmemorativa ni ningún distintivo alusivo a su importancia.

6.3. Fauna:

- Únicamente posee animales pequeños silvestres, ardillas, aves, conejos, armadillos, zorrillos y alguna vez venados, otros roedores.

Vegetación de Los Tecomates



La vegetación de Palencia.



Vegetación y caminos palencianos.



Palencia tiene características muy particulares como la riqueza del suelo, la abundante y diversa vegetación.

A través de sus 133 años de fundación, es Palencia un municipio muy lejano de aquella hacienda que le dió vida.

Capítulo III

Características Político - Económicas

1. Tenencia de la Tierra:

En entrevista sostenida con el señor Vice-alcalde de Palencia, el 22 de agosto del año 2004; Profesor Tobías Gómez obtuvimos la información que a continuación relatamos: la población en general vive de la agricultura, siendo Palencia un municipio eminentemente agrícola, aún que es un trabajo duro y de muy poca paga por el tipo de cultivos a los que se dedican y que por demás no se han diversificado a saber: güisquil, papa en gran escala y en lo De Silva siembras de zanahoria y café.

Va junto es un municipio minifundista lo cual podemos constatarlo en el cuadro inferior y que fue obtenido en el Censo Agropecuario del año 2000, en donde como aclaración se expresa que no se obtuvo toda la información requerida porque las personas son desconfiadas y además sienten miedo de dar todos sus datos y más en lo que se refiere a sus propiedades.

- Productos individuales y jurídicos por municipio:

Total	2,800
Individuales	2,792
Jurídicos	8

El término jurídico se aplica a los que delegan a una entidad legalmente constituida, sociedad anónima, empresa, compañía privada, cooperativa, entidades del estado o institución que participe de la legalidad en su constitución; o sea que 8 personas respondieron que tienen su propiedad con una empresa regulada por el estado y que se encierran dentro de la terminología jurídica.

En el mismo cuadro sobresale que de las personas entrevistadas 2,792, poseen sus propias tierras y ellos mismos las cultivan.

En el mismo Censo mencionado con anterioridad encontramos datos referentes a personas que participaron en él así:

- Productores informantes por grupos de edad por municipio de residencia:

Total	2,800
Menos de 18 años	17
De 18 a 24 años	103
De 25 a 34 años	290
De 35 a 44 años	431
De 45 a 54 años	393
De 55 a 64 años	281
De 65 ó más	291
No informantes	986

Se tomó en cuenta a personas que alcanzaron la mayoría de edad y cuya voz no es cantante dentro de la comunidad productora. Son las personas que a partir de los 25 años participan en mayor número y que hasta los 65 años o más las que se encuentran en posesión de información respecto al tema de la producción.

- Número de productores hombres informantes por edad y no informantes:

Menor de 18 años	17
De 18 a 24 años	103
De 25 a 34 años	281
De 35 a 44 años	411
De 45 a 54 años	380
De 55 a 64 años	270
De 65 ó más	276
No informantes	970

- Productores mujeres informantes, por grupos de edad y no informantes por residencia:

Menor de 18 años	84
De 18 a 24 años	---
De 25 a 34 años	---
De 35 a 44 años	9
De 45 a 54 años	20
De 55 a 64 años	11
De 65 ó más	15
No informantes	16

Estos dos cuadros nos permiten visualizar que la participación de la mujer en Palencia es menor en el área rural, pues según información del señor Vice-alcalde el Profesor Tobías Gómez tanto los hijos como la esposa mantienen una estrecha relación familiar y respetan profundamente la jerarquía del padre dentro de la misma, es por lo que él o sus hijos son los que informan, o en su ausencia los hijos mayores varones.

- Productores individuales informantes por condición de alfabetismo, sexo y no informantes:

Total hombres	2,708
Alfabetas	1,059
Analfabetas	679
Total de mujeres	84
Alfabetas	45
Analfabetas	23
No informantes	---
Hombres	970
Mujeres	16

Se destacan nuevamente que en su mayoría para los hombres los productores y la información ellos la proporcionan siendo además en su mayoría alfabetas.

- Productores individuales informantes, por nivel de escolaridad y sexo, según municipio de residencia:

Total hombres	1,059
Ninguno	99
Pre-primaria	30
Primaria	835
Media	86
Superior	9
Total mujeres	45
Ninguno	2
Pre-primaria	30
Primaria	37
Media	4
Superior	1

Este cuadro nos informa gráficamente que los que producen e informan son los hombres los que a su vez tienen en mayor número la escolaridad primaria. Las mujeres tienen poca participación y en un número muy bajo pasaron la escuela primaria. Respecto al nivel medio y superior poco número lo ha sobrepasado, siempre en mayor número los hombres. Puede decirse que la producción de las mujeres es nula, según los entrevistados.

- Productores individuales informantes que además de su actividad como productor, realiza otro trabajo y no informantes:

Patrono	5
Cuenta propia con local	17
Cuenta propia sin local	26
Empleado público	40
Empleado privado	128
Familiar no remunerado	22
No tiene otro trabajo	1,568
No informante	986

Se llama local a la propiedad inmueble que posee la persona entrevistada, encontrando que 17 responden que tienen local propio lo que quiere decir que son sus propios patronos y productores en su propiedad, por ser terrenos de no gran extensión, prácticamente no utilizan servicios contratados.

- Número y superficie de fincas censales por condición jurídica, por municipio:

Total de fincas	2,811
Superficie en manzanas	11076.69
Fincas individuales	2,753
Superficie	10199.79
Sociedad de hecho	3
Superficie	11.32
Cooperativa	26
Superficie	190.38
Sociedad de derecho	9
Superficie	629.50
Comunal	11

Superficie	28.90
Estatal	-----
Superficie	-----

Corroborando lo anterior este cuadro nos proporciona información respecto de la distribución de la tierra y en manzanas en dónde de un total de 2,811 fincas que aparecen en el Censo 2,753 son representadas en forma individual, lo que nuevamente confirma que es un municipio minifundista.

- Número y superficie de fincas censales por forma simple de tenencia de la tierra, por municipio:

Total de fincas	2,595
Superficie en manzanas	11,076.69
Propia o/a modo de propietario	1,649
Superficie	9,219.50
Arrendamiento	866
Superficie	1,062.48
Coloniado	49
Superficie	107.42
Usufructo	21
Superficie	19.04
Ocupación	4
Superficie	2,873

- Número y superficie censales por formas mixtas de régimen en tenencia de la tierra por municipio:

Total de fincas	216
Superficie en manzanas	634.18
Propia y en arrendamiento	191
Superficie	480.08
Propia y en usufructo	5
Superficie	19.78
Propia y en coloniado	-----
Superficie	-----
Propia y ocupada	5
Superficie	114.88

Existe también el coloniaje agrícola, y aunque se han hecho intentos de implantar regadíos esto no ha sido posible porque las personas carecen de unidad en lo referente al cambio progresista, ni tampoco se atreven a diversificar sus cultivos.

Llamándose coloniaje a la forma de trabajar la tierra para otra persona y a cambio de eso el trabajador recibe en calida de préstamo una pequeña cantidad de terreno que cultiva para sí mismo.

Ejemplo de esto es el caso de una familia que entrevistamos que procedía de Jalapa, entre sus funciones está la de cuidar una potente bomba de agua que sirve para regar diferentes plantaciones de aguacate en las montañas.

El salario del hombre es de Q1,000.00 y la mujer no devenga ninguno, les dieron una vivienda en bastante buenas condiciones y una manzana de terreno para la siembra de sus alimentos.

En una familia sumida en profunda pobreza con 5 hijos, sin calzado y malamente vestidos. Los niños asisten a una escuela localizada a varios kilómetros del lugar de residencia.

Vivienda del campesino en mención.



Lugar de la bomba de agua que acciona.



Vista del pozo u ojo de agua que la bomba extrae.



Vista de la bomba de agua.



2. Producción:

La mayor parte de habitantes viven en el área rural según el censo del 2000 constituida por 33,541 habitantes, mientras que el área urbana cuenta con 14,164 habitantes.

La principal fuente productiva de Palencia es la agricultura; frijol y maíz, maicillo en gran escala, los agricultores se resisten al cambio aún cuando el lugar permite algunos otros cultivos, los artículos mencionados provienen de tiempos ancestrales.

Existen grandes extensiones de legumbres y hortalizas, y en menos cantidad se cultivan frutas, flores, plantas ornamentales, pastos y bosques. Con fines comerciales se cultiva la papa y el güisquil.

La ganadería se ha ido desarrollando aunque en menos grado se encuentra crianza de ganado bovino, en las fincas de la región.

La avicultura ha surgido en los últimos tiempos y también se encuentran algunos criaderos de porcinos.

Hay algunos talleres pequeños que fabrican artículos decorativos de cemento con incrustaciones de obsidiana, talleres de artesanías como cerámica, cestería y muebles de madera, candelas, ladrillo y tejas de barro. El comercio de sus productos se realiza con las poblaciones de interior del municipio y principalmente con la ciudad capital.

Los siguientes cuadros nos proporcionan una idea de cómo se distribuye la tierra para su producción así como manzanas trabajadas:

- Número y superficie de fincas censales por uso de la tierra (se excluyen pactos) por municipio:

Fincas	2,811
Superficie en manzanas	11,076.69
Cultivos anuales o temporales Superficie	2,748
Cultivos permanentes o semipermanentes Superficie	5,440.87
Pastos Superficie	167
Bosques Superficie	804.76
Fincas Superficie	107
Fincas Superficie	1,516.93
Fincas Superficie	125
Fincas Superficie	2,802.97

- Número y superficie de fincas censales por tierra con cultivos anuales o temporales (se excluyen pactos) por municipio:

Total	2,748
Superficie en manzanas	5,440.87
En preparación Superficie	1,924
Sembrada Superficie	2,899.75
Con rastrajo Superficie	886
En descanso Superficie	1,335.04
Superficie	205
Superficie	383.53
Superficie	181
Superficie	822.55

- Número y superficie de fincas censales por uso de la tierra con cultivos permanentes y semipermanentes (se excluye pacto) por municipio:

Total	167
Superficie en manzanas	804.76
Sembrada	145
Superficie	771.79
En preparación	27
Superficie	32.97

- Número de fincas censales y superficies por uso de la tierra con pastos por municipio:

Total	107
Superficie en manzanas	1,516.95
Pastos naturales	
Pastoreo	89
Superficie	1,062.04
Corte	11
Superficie	38.66
Pastos mejorados	
Pastoreo	8
Superficie	407.43
Corte	6
Superficie	8.82

- Número y superficie de fincas censales por uso de la tierra con bosques y otras tierras (como instalaciones de las fincas, montes, caminos, lechos de ríos o lagos...)

Total	125
Superficie en manzanas	2,805.97
Bosques plantados	
En explotación	14
Superficie	92.61
No explotación	25
Superficie	185.94
Bosques naturales	
En explotación	15
Superficie	716.10
No explotación	80
Superficie	1.811.32

Otras tierras	
Fincas	146
Superficie	508.14

De los cuadros anteriores podemos inferir que las tierras en Palencia no se encuentran ociosas y existe cierta diversidad además de lo tradicional, hay campos de pastos y bosques.

De las tierras cultivadas.



Tierras al fondo cultivadas en su totalidad.



3. Población económicamente activa e inactiva:

Como consecuencia de los resultados obtenidos en el último censo nacional XI de población y VI de habitación 2000 de la República de Guatemala, encontramos que, de 14,089 habitantes, la población económicamente activa de 7 años de edad y más se clasifica así:

Con ocupación	14,011
Busca trabajo y trabajó antes	41
Busca trabajo por primera vez	37

De la población entrevistada la gran mayoría tiene una ocupación que de una u otra forma es remunerada.

- Generalizando datos poblacionales encontramos que:

Activo	
Población total	14,089
Hombres	11,400
Mujeres	2,689
Inactivo	
Población total	23,575
Hombres	7,175
Mujeres	16,400

Sobresale en este rubro que 16,400 mujeres se encuentran inactivas o sea no tienen una ocupación reconocida, probablemente se deba a la disparidad existente en nuestro país entre hombres y mujeres, porque no existen índices altos de esperanza de vida, de educación de ingresos o porque ellas dependen en su gran mayoría de los ingresos de sus esposos y en su ausencia de los hijos varones, particularmente en el área rural en donde existe mayor cantidad de población.

- Población económicamente activa de 7 años y más por rama de actividad económica:

Agricultura	7,654
Explotación de minas y carreteras	14
Industria manufacturara textil y alimenticia	1,379
Electricidad, gas y agua	83

Construcción	823
Comercio por mayor y menor, restaurantes y hoteles	1,571
Transporte, almacenamiento y comunicaciones	574
Establecimientos comerciales, seguros, bienes inmuebles y servicios a empresas	378
Administración pública y defensa	249
Enseñanza	163
Servicios comunales, sociales, culturales	1,036
Organización externa curricular	5

Puede aseverarse según el censo XI de población del año 2000 que la emigración intermunicipal, es recientemente de unos 1828 habitantes, número no altamente representativo para favorecer o no cambios estructurales en la economía del municipio; si existe mayor inmigración 4001 circunstancia que se ve favorecida por la necesidad de espacio carente en los departamentos o municipios cercanos.

Finalmente transcribimos algunos artículos de la ley municipal lo cual se traduce en desarrollo económico y social para el usuario.

Las municipalidades tienen dentro de sus obligaciones según el código municipal y que deben ser llevadas a cabo por medio del Consejo Municipal, el Código Municipal Capítulo I, Título III del Decreto 12-2002 establece en sus incisos:

- C) Convocatoria a los distintos sectores de la sociedad del municipio para la formulación e institucionalización de las políticas públicas municipales y de los planes de desarrollo urbano y rural del municipio, identificado y priorizando las necesidades comunitarias y propuestas de solución a los pobladores locales.

- E) El establecimiento, planificación, reglamentación, programación, control y evaluación de los servicios públicos municipales así como las decisiones sobre las modalidades institucionales teniendo siempre en cuenta la preeminencia de los servicios públicos.

Esto es referente a lo general del municipio pero como el trabajo es grande y la supervisión sería interminable se instituyeron en el capítulo 10 de la misma ley:

Artículo 56 Alcaldías Comunitarias o Alcaldías Auxiliares: el consejo municipal de acuerdo a los usos, normas y tradiciones de las comunidades reconocerá a las alcaldías auxiliares como entidades representativas de las comunidades es en especial para la toma de decisiones y como vínculo de relación con el gobierno municipal.

El nombramiento de alcaldes comunitarios o auxiliares lo emitirá el alcalde municipal con base a la designación o elección que hagan las comunidades de acuerdo a los principios, valores, procedimientos y tradiciones de las mismas.

Artículo 5 Atribuciones del Alcalde Comunitario o Alcalde Auxiliar:

- A) Promover la organización y la participación sistemática y efectiva de la comunidad, identificación y solución de los problemas locales.
- B) Colaborar en la identificación de las necesidades locales y formulación de propuestas de solución a los mismos.
- C) Proponer lineamientos e instrumentos de coordinación en la comunidad para la ejecución de programas o proyectos por parte de personas, instituciones o entidades interesadas en el desarrollo de las comunidades.
- D) Elaborar, gestionar y supervisar con el apoyo y la coordinación del Consejo Municipal, programas y proyectos que contribuyan al desarrollo integral de la comunidad.

Seguidamente a nivel municipal se definen sus atribuciones los que se encuentran en la misma ley ya mencionada en el Título V Capítulo I de las competencias municipales.

Artículo 58, Incisos:

- A) Abastecimiento domiciliario de agua potable debidamente clorada, alcantarillado, alumbrado público, mercado, administración de cementerio, autorización y control de cementerios privados, recolección, tratamiento y disposición de desechos, limpieza y ornato.

- B) Construcción y mantenimiento de caminos de acceso a las inscripciones territoriales inferiores al municipio.
- C) Pavimentación de las vías públicas urbanas y mantenimiento de las mismas.
- F) Velar por el cumplimiento y observación de las normas de control sanitario de la producción, comercialización y consumo de alimentos y bebidas a efecto de garantizar la salud de los habitantes del municipio.
- I) Promoción y gestión de parques, jardines y lugares de recreación.

Podemos entonces concluir que la administración municipal es compleja y cubre todos los aspectos gubernamentales a nivel municipio, que los alcaldes y su consejo municipal tienen una dura y difícil tarea que realizar y que además tiene muy de cerca la vista crítica de los habitantes de su municipio en cuanto al cumplimiento y realización responsable de la solución de los problemas específicos de un lugar.

A manera de ilustración exponemos a continuación las actividades municipales de Palencia en el período comprendido en Julio de 1988 a febrero de 1990 durante la gestión de don Carlos Rodolfo Montoya Pérez.

Mantenimiento y servicio eficiente de agua potable, embalse para peces en Potrero Grande, introducción de la energía eléctrica en Sacabascal, Ojo de Agua y Buena Vista, reparación y ampliación de carreteras, construcción de un puente colgante Agua Caliente – Sansur mantenimiento del estadio local, construcción de las alcaldías auxiliares en Sansur y El Fiscal, creación del vivero municipal, adquisición de un camión de acarreo.

Por su lado el actual alcalde de Palencia don Alberto Reyes proporcionó esta pequeña información de proyectos a realizar en el año 2005 pero que son de gran envergadura:

PROYECTOS 2005 MUNICIPALIDA DE PALENCIA

No.	Nombre del Proyecto	Ubicación	Prioridad	Mediad	Cantidad	R. Internos
1	Construcción Sistema	Caserío El Durazno	7	ML	25000	Q1,250,000,00

	de Agua Potable	Aldea Sansur				
2	Construcción Alcanta- rillado Sanitario	Aldea Los Planes	8	ML	5000	Q1,040,000,00
3	Construcción de Pavi- mento	Canton el Rincón de la Piedra	9	MC	15073,78	Q1,800,000,00
4	Construcción Puesto de Salud	Caserío El Morrito	10	MC	75	Q130,000,00
5	Construcción Sistema de Conducción y Dis- tribución de Agua Po- table	Aldea Los Cubes	11	ML	25000	Q2,000,000,00
6	Construcción Sistema de Agua Potable	Aldea El Paraíso	12	ML	12000	Q1,800,000,00

Hasta aquí al información sobre aspectos que contribuyen al desarrollo económico del municipio, donde es necesario aclarar que es un lugar en donde no se encuentra basura en sus calles, ni a la orilla de las carreteras y caminos interiores, que existe ordenamiento con señalización de tránsito y de a dónde conducen diferentes vías, que no hay mercado, rastro ni un centro de conveniencia de la población.

Hay un edificio municipal el cual es amplio, limpio y con personal eficiente en su trabajo. Respecto del agua y servicios, es un tema que tratamos en capítulo aparte.

Existen fuentes de trabajo propias de Palencia, como la piedrinería sobre la carretera directa a Palencia, la bodega municipal de verduras, una fábrica de block en Agua Tibia, Centro Comercial, en Los Tecomates, viveros, areneros en El Paraíso.

Es conveniente comentar que la distribución de abono por parte del gobierno fue en este año 2004 insuficiente existiendo malestar entre los campesinos. Para cuando este trabajo terminó de escribirse estaba finalizando de asfaltarse la carretera que conduce de San José Pinula a Palencia con la cual se dará una mayor plusvalía y más comunicación al municipio de Palencia.

En diversos puntos de Palencia se encuentran, señalizaciones indicando las calles, como Cantones y otras Aldeas.



Piedrinera en la carretera que conduce a Palencia.



Otra vista de pedrinera en la carretera a Palencia.



Bodega de selección y distribución de verduras perteneciente a la municipalidad de Palencia.



Almacenaje de asfalto municipal para mantenimiento de carreteras.



Fábrica de blocks en Agua Tibia Palencia.



Blockera en Agua Tibia.



*Contraste arquitectónico en la antigua parroquia
en Los Tecomates Palencia.*



Centro comercial por inaugurarse en Los Tecomates.



Vivero y sembradíos en Los Tecomates.



Troja en Los Tecomates.



Sembradío en el terreno que rodea la cerca de Pueblo Viejo.



Vista de tunas cultivadas entre Palencia y El Paraíso.



Arenera en la isla de El Paraíso en el río del mismo nombre.



Se puede entonces afirmar que las aldeas de Palencia se encuentran actualmente en pleno desarrollo, con algunas fuentes de trabajo propias.

Que en su mayoría Palencia ha respetado sus bosques y montañas, es un pueblo activo económicamente, con expectativas de diversificar y en algunos casos buscando nuevas formas de presentación de sus productos.

La finca San José de Armenia está en manos de un grupo de agricultores que la dirigen, tiene una extensión de 30 manzanas, 5 invernaderos, 15 propagadores y 25 secciones de campo para el cultivo de plantas y follajes, exportan esquijes, acodos y puntas.

Capítulo IV

Características Socio-Culturales:

Como anteriormente se apuntó los habitantes de Palencia pertenecían a la Hacienda con ese nombre y más algunos pobladores que se encontraban dispersos por los bosques y montañas.

Agotando la bibliografía existente y entrevistando a los ancianos de la población, no se encuentra ninguna referencia de origen propio de la población palenciana; pero estudiando las costumbres antañonas se logra establecer que los pobladores fueron personas que llegaron a las mismas procedentes de otras poblaciones y se asentaron en los bosques y mesetas y fueron absorbidas junto con la tierra para realizar el trabajo de la misma.

Existieron también hombres que llegaban a trabajar a las haciendas y se fueron quedando en ellas. Algunas otras personas llegaron para asentarse como familias en los ejidos.

Encontramos en una hoja de internet una narración de dos españolas creyendo encontrar en nuestra Palencia, semejanza a la Palencia española, algunos de sus impresiones son: abordaron un autobús en la terminal que se encuentra en el mercado de la Parroquia, antiguo barrio de la ciudad de Guatemala, tiene largas calles perpendiculares a la principal, gozan de exuberante vegetación apareciendo las casas con huerto y algunos animales.

Se nota que el progreso a llegado por dosis, es un pueblo fundamentalmente dedicado a la agricultura, no todos los vecinos cuentan con luz eléctrica, los ingresos familiares son limitados por lo que son utilizados para lo indispensable.

Cada vez el analfabetismo es menos notable gracias a la actividad de numerosas escuelas. Hasta aquí la descripción.

Son familias muy religiosas católicas, pues hasta el momento se cuenta en todo el municipio con una sola iglesia protestante, no vimos por las calles, borrachos o drogadictos deambulando por ellas, tampoco bares y prostitutas, las costumbres de la población son moderadas.

1. Organización:

El profesor Tobías Gómez Vice-alcalde de Palencia informa que entre las dos áreas existentes de población urbana y rural, las costumbres son homogéneas para cada grupo en particular, tanto hombres como mujeres usan vestimenta tipo occidental y además los hombres usan siempre sombrero del llamado de petate.

La mayoría de población pertenece al área rural 33,541 y al área urbana un total de 14,164 de un total de 47,705 habitantes, según información que proporcionamos seguidamente y que fue extraída del Censo Nacional XI de población y VI de habitación del año 2002.

Continúa el profesor Gómez, que es un pueblo de gente pacífica, y obediente de las autoridades civiles y religiosas.

Las familias son muy numerosas, el padre es el eje de la familia y en su ausencia la madre, las esposas son totalmente dependientes del esposo y son muy pocas las mujeres que logran obtener su independencia económica.

Hasta muy recientemente se inició la migración hacia países más poderosos , como Estados Unidos en números mayores de los hombres, existe una pequeña aldea en la cual éstos prácticamente han dejado solas a las mujeres y niños.

Encontramos en el Código municipal en el título III, Decreto No. 12-2002 en lo referente al gobierno del municipio, en el capítulo 1, Inciso:

- M) La preservación y promoción del derecho de los vecinos y de las comunidades a su identidad cultural de acuerdo a sus valores, idiomas tradiciones y costumbres.

A este respecto no existe mayor influencia de las municipalidades en Palencia salvo el dejar actuar a sus habitantes respecto de lo apuntado en el inciso M y la iglesia católica que predica al respecto incitando a las comunidades a hacer respetar sus derechos, estilo de vida, modo de ser y pensar.

Sin embargo la actual municipalidad inició un ciclo de conferencias por parte de la Universidad de San Carlos, invitaron a las COCODES que son los representantes directos de las comunidades en los consejos de desarrollo.

Respecto de la música no existe una específica, imitan a tríos o a mariachis no tienen instrumentos propios, no hay discotecas, cines ni cafeterías donde las personas intercambien o compartan sus ideas.

Si existen colegios católicos, pero el predominio es el de las escuelas públicas, urbanas y rurales.

Para formarnos una idea más detallada de las características de la población según los Censos Nacionales XI de población VI de habitación del año 2002, a saber:

Se extiende la división de la población a seccionarla por edades así:

Años cumplidos	Total
0-6	10,041
7-14	10,947
15-17	324
18-59	20,645
60-64	816
65 ó más	2,009

Podemos inferir del cuadro que la población de Palencia es joven, debido quizá a lo numeroso de las familias, puede esperarse que el desenvolvimiento social sea más fuerte con el paso de los años, pero ahora implica mayores gastos en salud, manutención, educación y capacitación para la población que aporta económicamente y que deben cubrir estas necesidades.

No existen grupos ni un idioma indígena predominante, pues del total de la población (47,705) pertenecen al grupo indígena 910 habitantes y al grupo no indígena 46,795 (censo 2000 pag.72), esto es tanto a nivel urbano como rural. El mismo censo nos arroja los siguientes datos ilustrativos de la pertenencia étnica:

Etnia	Total	Idioma Materno
Maya	470	334
Xinca	8	5
Garífuna	4	6
Ladina	47,197	-
		Español 43,231

Cabe destacar que de un total de 47,705 personas que respondieron el censo mencionado 482 personas que viven en Palencia pertenecen a alguna etnia del país, mientras que 47,197 pertenecen a los ladinos, puede inferirse que Palencia no es un municipio con mayoría indígena y es claro que la lengua predominante es el español, incluso se ve en el lugar gente de piel y ojos claros, y el pelo aunque lacio no es crespo.

2. Ocupaciones de la Población:

Nos ayuda a comprender más gráficamente la organización de la sociedad palenciana, según la ocupación los datos del censo de la población en los cuales se distribuye la misma por actividad y ocupación. La población económicamente activa por ocupación:

Total de población	14,052
Patrono	963
Cuenta Propia	5,271
Empleado Público	708
Empleado Privado	5,681
Familia no remunerada	1,429

Tomamos aquí las palabras, cuenta propia son las personas propietarias de la tierra y trabajan para sí mismos es un número considerable (6389) personas que trabajan como empleados privados y públicos, es Palencia hasta este momento una ciudad de los llamados dormitorios, por el número de personas que salen de ella a trabajar, aunque esta cifra no supera aún el grupo de personas que trabajan en familia.

Otros datos muy representativos corresponden, dentro del mismo censo a la clasificación de la población económicamente activa de 7 años y más de edad por ocupación:

Miembros del poder ejecutivo y de los cuerpos legislativos y personal directivo de la administración pública y de empresas	132
Profesionales, científicos e intelectuales	127
Técnicos profesionales del nivel medio	125
Empleado de oficina	343
Trabajadores de mercados y camiones	368
Agricultores y trabajadores calificados,	1,210

agropecuarios y pesqueros	
Oficiales, operativos, artesanos mecánicas, otros oficios	1,760
Operarios de instalaciones, máquinas y monta toros	868
Trabajadores no calificados	7,454
Fuerzas armadas	14

Es necesario resaltar que existe una población económicamente inactiva de más de 7 años es que 12,249 se dedican únicamente a las labores del hogar, le sigue en importancia el grupo de personas que no trabajó de siempre 8,666; una población minoritaria que vive de su jubilación 241 y 255 que únicamente se han dedicado a estudiar.

Existe una marcada diferenciación por el tipo de ocupación o por si se es económicamente activo o no, y con los datos habitacionales podemos darnos cuenta de la organización social, de los habitantes del Municipio de Palencia. Según el censo 2000 ya mencionado con anterioridad de un total de 9,315 hogares, la tenencia de un local de habitación, la distribución de los mismos es de:

En propiedad	8,023
En alquiler	458
Cedido o prestado	745

Nos muestra el cuadro que la mayoría de los encuestados poseen un lugar propio lo que nos dice que las personas cuentan con alguna posibilidad de comodidad y seguridad. Esto es muy importante pues permite a la sociedad permanecer estable en un lugar habitación conservando así costumbres, valores, pertenencia.

Para continuar delimitando la sociedad palenciana debemos conocer cómo es la situación habitacional de los hogares en cuanto al uso de los servicios:

Agua	
Uso exclusivo	5,977
Para varios hogares	281
Público y fuera del hogar	109
Pozo	1,733
Camión o tonel	218
Río, lago o manantial	605

Servicio sanitario uso exclusivo del hogar	
Conectado a drenaje	1,718
Fosa Séptica	798
Excusado lavable	1,356
Letrina o pozo ciego	3,873
Servicio sanitario compartido por varios hogares	
Conectado a drenajes	76
Fosa séptica	16
Excusado lavable	71
Letrina o pozo ciego	171
No disponen de sanitario	1,216

El contar con los servicios básicos produce bienestar y afianzamiento de la familia a su hogar entre el uso exclusivo y público del agua la mayor parte de la población encuestada cuenta al menos con el servicio indispensable, no padecen de los problemas de insalubridad, suciedad que existe en otros lugares que carecen de agua y tienen que comprarla.

Este es un servicio que divide y marca a la sociedad desarrollada. Todas las personas encuestadas de una u otra forma gozan de un servicio sanitario lo cual permite que Palencia sea a simple vista un lugar exento de inmundicias en la vía pública.

Obtuvimos información del censo y observamos las viviendas que existen a lo largo de caminos, carreteras y el núcleo de la ciudad incluyendo la cabecera departamental, y el tipo de vivienda se clasifica así:

Casa informal	10,446
Apartamento	16
Cuarto en palomar	31
Rancho	134
Casa improvisada	329

Así mismo pudimos constatar en nuestro recorrido que los materiales utilizados para la construcción externa son: ladrillo, block, concreto, adobe, madera, lámina metálica, bajareque, lepa, palos o caña. Estos materiales de construcción se encuentran tanto en el área rural como en la urbana.

Se encuentran viviendas del tipo tradicional característico en el interior de la república, así como construcciones modernas y algunas de mayor tamaño, con locales comerciales. Las casas de las colonias tienen el concepto cómodo, bello y de tamaño convencional al momento en el que vivimos.

Al encontrar algunas diferencias numéricas es necesario indicar que el censo no fue respondido por todas las personas, del área rural y urbana, por razones personales tal y como en el mismo censo se explica.

En entrevista con el Reverendo Padre Carlos Castellanos, el 22 de julio del año 2004 se presentó la oportunidad de conversar y haciendo uso de la entrevista obtuve otros datos, por demás importantes y variados ya que el Padre Castellanos fue Párroco por espacio de 8 años del Municipio de Palencia y sus aldeas.

Existe un asentamiento llamado “Nueva Azacualpilla” conformado por personas que fueron afectadas por el huracán Mitch.

Se encuentra hasta en el suelo de las carreteras y caminos una piedra negra vidriada (obsidiana) que la gente llama Challe y con ella elaboran artículos decorativos de gran tamaño o pequeños, mesas y sillas.

Las personas de la zona 17 pertenecen a Palencia, al igual que los que viven parte de la carretera al Atlántico, los de Cebadilla, y de Canalitos, Azacualpilla, pero ellos se toman pertenecientes a la ciudad capital, o sea no se sienten parte del Municipio de Palencia.

Califica el Padre Castellanos de ingrato el oficio de agricultor pues en muchísimas ocasiones prefieren regalar el producto de la tierra, pues los precios que obtendrían son exageradamente bajos para la venta.

Son extremadamente religiosos a tal extremo por ser en su gran mayoría propietarios de sus tierras organizan su tiempo aún el de trabajo (entre semana, mañana o tarde) para asistir a las actividades religiosas.

No existe en Palencia y sus aldeas mano de obra calificada (albañiles, carpinteros, electricistas).

- Las oportunidades de desarrollo para las mujeres son bajas.
- Todas las aldeas tienen Parroquia Católica y escuela.

- Las fiestas religiosas y civiles se celebran con muchedumbre.

Casi puede asegurarse que en la mayor parte de los casos los hombres se roban a la novia y después hacen el matrimonio, esto ya es como un ritual.

Los matrimonios civiles se hacen siempre en la municipalidad en el día designado por la misma y después el matrimonio religioso, se celebran regularmente entre enero y abril porque ya ha pasado la cosecha y es verano.

Toda la familia por ambos lados participa en la organización legal y cristiana de los matrimonios para éste se trasladan a la cabecera municipal en grandes grupos y transportados en camiones, camionetas y pick ups contratados para la ocasión.

Es grande la influencia de la iglesia católica celebran el día de su patrono San Benito con feria patronal siendo el 27 de abril el principal día, con juegos mecánicos, fiestas, ventas de comida y oficios religiosos los cuales se revisten de devoción y majestuosidad y cuentan con la asistencia de la población en general, hay quema de cohetes y bombas.

Familias de El Paraíso esperando un bus de línea



Entrada al Condominio La Joya en la Carretera a Palencia.



Condominio La Joya sobre la Carretera a Palencia.

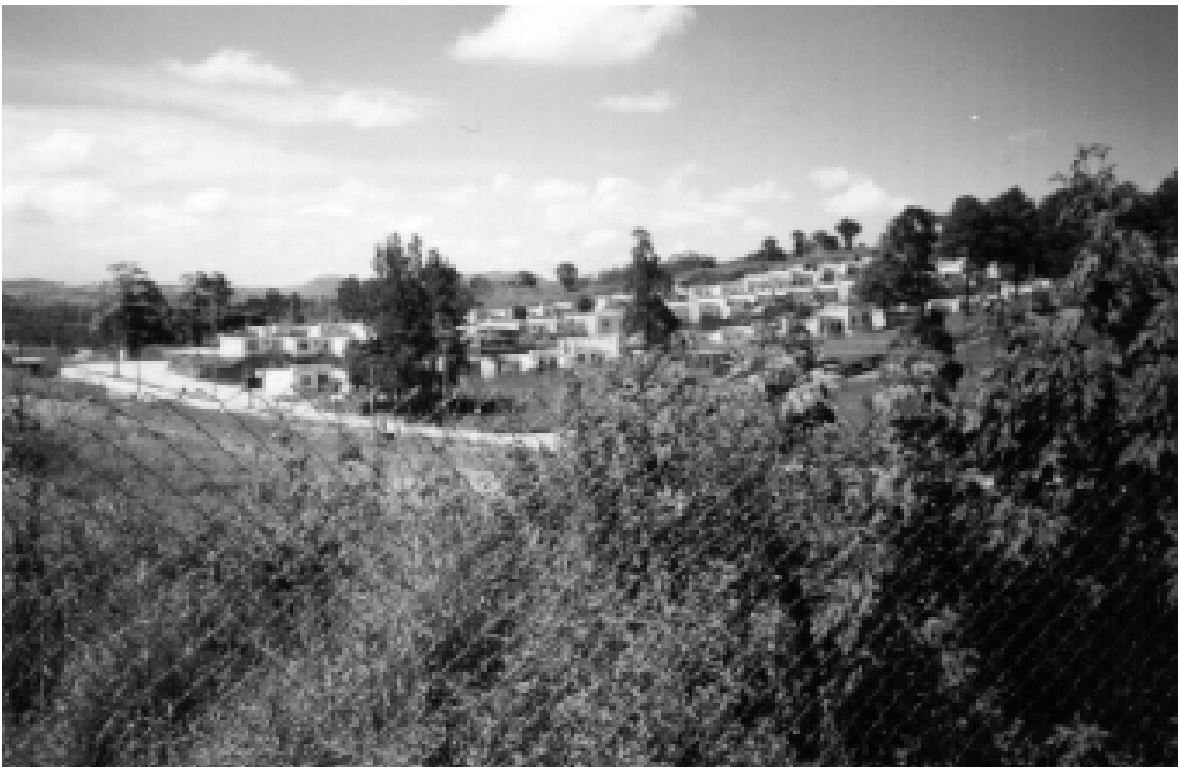

Familia y vivienda de El Paraíso.



Familia trabajadora en Finca Las Hormigas.



Familia trabajadora de Palencia en la Finca Las Hormigas.



Una madre de familia del Paraíso quien además de su parcela de terreno tiene una tienda y cose a máquina, trabajos encargados, el joven además de las labores del campo, hace carpintería y estudia Perito Contador el fin de semana.



Cuenta hasta ahora Palencia con que además de las labores del campo, los jóvenes de las casas de las aldeas, se desenvuelven en otras ocupaciones y profesiones.

Todavía hace falta que la mujer tenga mejores oportunidades, medidas de desenvolvimiento del pueblo en general pero en especial en el campo, mantienen vivas sus tradiciones y costumbres.

Capítulo V

Educación

1. Situación Educativa:

El primero de marzo de 1832, durante el gobierno de don Mariano Gálvez se emite el decreto que define las bases del arreglo general de la instrucción pública y es en donde se cimenta el primer sistema educativo que se registra en la historia de la educación en Guatemala, aquí también se declara que la total aplicación de las aspiraciones educativas no podrían llevarse a cabo debido a la situación del erario nacional.

Declaran la libertad de enseñanza siendo la del estado gratuita, pública y uniforme, la educación privada es libre pero sujeta a la inspección del estado.

El régimen general de la educación, se mantuvo bajo el cargo de la academia de estudios, y su órgano ejecutivo fue la Dirección Académica estaba integrado con miembros de la Universidad de San Carlos, el Colegio de Abogados, el Protomedicato y la Sociedad Económica de Amigos de Guatemala.

Instituye el documento que fuera de la capital habrá una escuela de hombres en la cabecera de los seis departamentos y una de mujeres en las cuatro que son cabeceras con título de ciudades, dice que después haya uno en cada uno de los 108 lugares, luego en donde halla municipalidad y por último en los pueblos una por cada 500 habitantes.

Tratando de obtener datos específicos sobre el municipio de Palencia se consultó en el Archivo de Centro América y en la Casa de la Cultura del Congreso de la República ambos lugares carecen de registros antes de 1888 y es en la primera recopilación de leyes en donde encontramos una breve y escueta información al respecto de Palencia.

- Suministro de fondos para la construcción del edificio que servirá para las escuelas del lugar. Acuerdo de 14 de abril de 1888.

Educación Pública

Intervención a la Municipalidad para el pago de un preceptor para su escuela. Acuerdo de 2 de mayo de 1873.

El 18 de octubre de 1947 es inaugurada la Escuela Tipo Federación no. 1 en Palencia durante el gobierno del Doctor Juan José Arévalo.

Es una escuela de primaria integral con 6 grados, los maestros distribuían su tiempo de trabajo en el aula, en talleres, en tareas agrícolas y trabajo social de la comunidad, así como la preparación de planes de trabajo por la mañana o la tarde. Los maestros prestaban ayuda didáctica a los maestros de las aldeas. La Escuela cuenta con 4 aulas dobles, con su propio patio, salón de actos y habitaciones para la administración.

Fachada de la Escuela Tipo Federación No. 1 de Palencia



Por su parte las municipalidades también tienen algunas obligaciones respecto al nivel educativo, contenido en el Código Municipal en el título V Capítulo I de las competencias municipales; artículo 68, incisos:

G) Gestión de educación pre-primaria y primaria, así como de los programas de alfabetización y educación bilingüe.

H) Administrar la biblioteca pública del municipio.

Nos fue señalado por el señor Vice-alcalde profesor Tobías Gómez que en materia educativa no existen problemas de multilingüismo pues sólo se habla español, tampoco de indumentaria pues la población indígena es minoritaria no hay profundos problemas conductuales pues no hay diversidad de costumbres.

El actual alcalde de Palencia Señor Alberto Reyes Contribuyó en el año 2004 con dotar de una oficina confortable a los señores supervisores de educación en un edificio a un costado de la municipalidad.

Por los años de 1988-1990 durante el gobierno municipal de don Carlos Rodolfo Montoya Pérez, se realizaron obras en beneficio de la población educativa, las siguientes obras: mantenimiento de bolsas de estudio, subsidio al instituto básico, mobiliario de edificios escolares, construcción de un tanque de agua potable para la escuela Tipo Federación.

Quizá la diferencia de las obras mencionadas entre un gobierno municipal y otro se debe a que el actual alcalde, lleva únicamente siete meses de trabajo, incluyendo allí el período de acomodación al gobierno municipal.

En entrevista realizada con los señores supervisores del municipio de Palencia Técnicos en administración educativa: Julio Valiente y Pedro Lucero, nos proporcionaron datos muy valiosos en cuanto al proceso educativo.

Aseguran los señores supervisores que del proceso de evaluación se obtienen buenos resultados tanto en los establecimientos privados como públicos.

Que de un total de 7478 alumnos se calcula en más o menos 0.80% la deserción estudiantil. Que la mayoría de niños en el nivel primario estudian en su lugar de origen calculando 1.00% o sea unos 18 niños los que salen en un pequeño bus a estudiar fuera de los límites del municipio.

En cuanto a la educación media lo que corresponde a un aproximado de 80% de estudiantes de diversificado salen a estudiar fuera del municipio.

En la aldea Los Tecomates, funciona también una Escuela de Iger, (Instituto Guatemalteco de Educación Radiofónica) y un instituto de Tele secundaria.

Los niños de las escuelas primarias rurales antes y después de la jornada educativa, realizan labores de ordeño de vacas, corte de aguacates, frutas y otros vegetales, monte.

En los tres primeros grados de la primaria se nota que el número de alumnas niñas es superior incluso al de los niños pero de 3ero. a 6to. Grado el predominio es masculino. Las jóvenes regresan a las labores de la casa y la gran mayoría contrae matrimonio rápidamente. Además la familia y la población masculina no ha tomado conciencia de la necesidad de educar integralmente a la mujer.

Los siguientes cuadros obtenidos en el Departamento de Informática del Ministerio de Educación - Mineduc - encontramos en detalle las escuelas que pertenecen al municipio de Palencia y luego el listado de escuelas por aldea.

Podemos darnos cuenta que en cada aldea al menos existe una escuela pública de primaria, en otras hay institutos de Básico por cooperativa.

Una de las características particulares de las escuelas públicas es que son monolingües todas son mixtas , que tienen edificios en bastante buen estado y cuentan con apreciable número de alumnos inscritos, que todas tienen los maestros completos ya sean presupuestados o por contrato esto en la expresión de los señores supervisores ya antes mencionados, lo que se traduce en bienestar, mejor rendimiento, más desarrollo y posibilidades económicas, menor problemática cultural y social.

Ministerio de Educación
Unidad de informática
6ta. Calle 1-87, zona 10

Listado de establecimientos que reportaron
Estadística inicial en el año 2003.
(Preliminar).

Código	Departamento	Municipio	Nivel Educativo	Sector	Área
01-05-1359-45	GUATEMALA	PALENCIA	BASICO	COOPERATIVA	URBANA
01-05-2618-45	GUATEMALA	PALENCIA	BASICO	COOPERATIVA	URBANA
01-05-2620-45	GUATEMALA	PALENCIA	BASICO	COOPERATIVA	RURAL

01-05-2625-45	GUATEMALA	PALENCIA	BASICO	COOPERATIVA	RURAL
01-05-6526-45	GUATEMALA	PALENCIA	BASICO	COOPERATIVA	RURAL
01-05-8335-45	GUATEMALA	PALENCIA	BASICO	OFICIAL	RURAL
01-05-1322-42	GUATEMALA	PALENCIA	PARVULOS	OFICIAL	URBANA
01-05-1323-42	GUATEMALA	PALENCIA	PARVULOS	OFICIAL	RURAL
01-05-1324-42	GUATEMALA	PALENCIA	PARVULOS	OFICIAL	RURAL
01-05-2619-42	GUATEMALA	PALENCIA	PARVULOS	OFICIAL	RURAL
01-05-2621-42	GUATEMALA	PALENCIA	PARVULOS	OFICIAL	RURAL
01-05-2622-42	GUATEMALA	PALENCIA	PARVULOS	OFICIAL	RURAL
01-05-2623-42	GUATEMALA	PALENCIA	PARVULOS	OFICIAL	RURAL
01-05-4113-42	GUATEMALA	PALENCIA	PARVULOS	OFICIAL	RURAL
01-05-6239-42	GUATEMALA	PALENCIA	PARVULOS	OFICIAL	RURAL
01-05-6266-42	GUATEMALA	PALENCIA	PARVULOS	OFICIAL	RURAL
01-05-6358-42	GUATEMALA	PALENCIA	PARVULOS	OFICIAL	URBANA
01-05-7024-42	GUATEMALA	PALENCIA	PARVULOS	OFICIAL	RURAL
01-05-7191-42	GUATEMALA	PALENCIA	PARVULOS	OFICIAL	RURAL
01-05-7265-42	GUATEMALA	PALENCIA	PARVULOS	OFICIAL	RURAL
01-05-7323-42	GUATEMALA	PALENCIA	PARVULOS	OFICIAL	RURAL
01-05-8484-42	GUATEMALA	PALENCIA	PARVULOS	OFICIAL	RURAL
01-05-1327-43	GUATEMALA	PALENCIA	PRIMARIA	OFICIAL	URBANA
01-05-1328-43	GUATEMALA	PALENCIA	PRIMARIA	OFICIAL	RURAL
01-05-1329-43	GUATEMALA	PALENCIA	PRIMARIA	OFICIAL	RURAL
01-05-1330-43	GUATEMALA	PALENCIA	PRIMARIA	OFICIAL	RURAL
01-05-1331-43	GUATEMALA	PALENCIA	PRIMARIA	OFICIAL	RURAL
01-05-1332-43	GUATEMALA	PALENCIA	PRIMARIA	OFICIAL	RURAL
01-05-1333-43	GUATEMALA	PALENCIA	PRIMARIA	OFICIAL	RURAL
01-05-1334-43	GUATEMALA	PALENCIA	PRIMARIA	OFICIAL	RURAL
01-05-1335-43	GUATEMALA	PALENCIA	PRIMARIA	OFICIAL	RURAL
01-05-1336-43	GUATEMALA	PALENCIA	PRIMARIA	OFICIAL	RURAL
01-05-1337-43	GUATEMALA	PALENCIA	PRIMARIA	OFICIAL	RURAL
01-05-1338-43	GUATEMALA	PALENCIA	PRIMARIA	OFICIAL	RURAL
01-05-1339-43	GUATEMALA	PALENCIA	PRIMARIA	OFICIAL	RURAL
01-05-1340-43	GUATEMALA	PALENCIA	PRIMARIA	OFICIAL	RURAL
01-05-1341-43	GUATEMALA	PALENCIA	PRIMARIA	OFICIAL	RURAL
01-05-1342-43	GUATEMALA	PALENCIA	PRIMARIA	OFICIAL	RURAL
01-05-1343-43	GUATEMALA	PALENCIA	PRIMARIA	OFICIAL	RURAL
01-05-1344-43	GUATEMALA	PALENCIA	PRIMARIA	OFICIAL	RURAL
01-05-1345-43	GUATEMALA	PALENCIA	PRIMARIA	OFICIAL	RURAL
01-05-1346-43	GUATEMALA	PALENCIA	PRIMARIA	OFICIAL	RURAL
01-05-1347-43	GUATEMALA	PALENCIA	PRIMARIA	OFICIAL	RURAL
01-05-1348-43	GUATEMALA	PALENCIA	PRIMARIA	OFICIAL	RURAL
01-05-1349-43	GUATEMALA	PALENCIA	PRIMARIA	OFICIAL	RURAL
01-05-1350-43	GUATEMALA	PALENCIA	PRIMARIA	OFICIAL	RURAL
01-05-1351-43	GUATEMALA	PALENCIA	PRIMARIA	OFICIAL	RURAL
01-05-1352-43	GUATEMALA	PALENCIA	PRIMARIA	OFICIAL	RURAL
01-05-1353-43	GUATEMALA	PALENCIA	PRIMARIA	OFICIAL	RURAL
01-05-1354-43	GUATEMALA	PALENCIA	PRIMARIA	OFICIAL	RURAL
01-05-1355-43	GUATEMALA	PALENCIA	PRIMARIA	OFICIAL	RURAL
01-05-1356-43	GUATEMALA	PALENCIA	PRIMARIA	OFICIAL	RURAL
01-05-2616-43	GUATEMALA	PALENCIA	PRIMARIA	OFICIAL	RURAL

01-05-2617-43	GUATEMALA	PALENCIA	PRIMARIA	OFICIAL	RURAL
01-05-3004-43	GUATEMALA	PALENCIA	PRIMARIA	OFICIAL	RURAL
01-05-3061-43	GUATEMALA	PALENCIA	PRIMARIA	OFICIAL	RURAL
01-05-3062-43	GUATEMALA	PALENCIA	PRIMARIA	OFICIAL	RURAL
01-05-6407-43	GUATEMALA	PALENCIA	PRIMARIA	OFICIAL	RURAL
01-05-6409-43	GUATEMALA	PALENCIA	PRIMARIA	OFICIAL	RURAL
01-05-6410-43	GUATEMALA	PALENCIA	PRIMARIA	OFICIAL	URBANA
01-05-6411-43	GUATEMALA	PALENCIA	PRIMARIA	OFICIAL	RURAL
01-05-6624-43	GUATEMALA	PALENCIA	PRIMARIA	OFICIAL	RURAL
01-05-6876-43	GUATEMALA	PALENCIA	PRIMARIA	OFICIAL	RURAL
01-05-7023-43	GUATEMALA	PALENCIA	PRIMARIA	OFICIAL	RURAL
01-05-7025-43	GUATEMALA	PALENCIA	PRIMARIA	OFICIAL	RURAL
01-05-7469-43	GUATEMALA	PALENCIA	PRIMARIA	OFICIAL	RURAL
01-05-7820-43	GUATEMALA	PALENCIA	PRIMARIA	OFICIAL	RURAL
01-05-8134-43	GUATEMALA	PALENCIA	PRIMARIA	OFICIAL	RURAL

Nombre del Establecimiento
INST. DE EDUC. BASICA POR COOPERATIVA DE ENSEÑANZA
INST. DE EDUC. BASICA POR COOPERATIVA DE ENSEÑANZA
INST. DE EDUC. BASICA POR COOPERATIVA DE ENSEÑANZA
INST. DE EDUC. BASICA POR COOPERATIVA DE ENSEÑANZA
INST. DE EDUC. BASICA POR COOPERATIVA
INSTITUTO NACIONAL EDUCACION BASICA DE TELESECUNDARIA
ESC. OFICIAL DE PARVULOS ANEXA A EOUM NO.766 "TIPO FEDERACION"
ESC. OFICIAL DE PARVULOS ANEXA A EORM NO.774
ESC. OFICIAL DE PARVULOS ANEXA A EORM NO.773 "ISIDORO ZARCO ALFASA"
ESC. OFICIAL DE PARVULOS ANEXA A EORM NO. 772
ESC. OFICIAL DE PARVULOS ANEXA A ESCUELA REGIONAL NO. 771
ESCUELA OFICIAL DE PARVULOS ANEXA A ESCUELA RURAL MIXTA NO. 787
ESCUELA OFICIAL DE PARVULOS
ESCUELA OFICIAL DE PARVULOS ANEXA A EORM NO.790
ESCUELA EL PARAISO
ESCUELA OFICIAL DE PARVULOS ANEXA A EORM
ESC. OF. DE PARVULOS ANEXA A ESC. OF. URBANA MIXTA TIPO FEDERACION A. 1
ESCUELA OFICIAL DE PARVULOS ANEXA EORM
ESCUELA OFICIAL DE PARVULOS ANEXA EORM NO. 1210
ESCUELA OFICIAL DE PARVULOS ANEXA EORM
ESCUELA OFICIAL DE PARVULOS ANEXA A EORM
ESCUELA OFICIAL DE PARVULOS ANEXO A EORM NO.779
ESCUELA OFICIAL URBANA MIXTA "TIPO FEDERACION"
ESCUELA OFICIAL RURAL MIXTA NO.787
ESCUELA OFICIAL RURAL MIXTA NO.779
ESCUELA OFICIAL RURAL MIXTA NO.794
ESCUELA OFICIAL RURAL MIXTA NO.781
ESCUELA OFICIAL RURAL MIXTA NO.774
ESCUELA OFICIAL RURAL MIXTA NO.782
ESCUELA OFICIAL RURAL MIXTA NO.77
ESCUELA OFICIAL RURAL MIXTA NO.785

ESCUELA OFICIAL RURAL MIXTA NO.769
ESCUELA OFICIAL RURAL MIXTA NO.783
ESCUELA OFICIAL RURAL MIXTA NO.793
ESCUELA OFICIAL RURAL MIXTA NO.775
ESCUELA OFICIAL RURAL MIXTA NO.773 "ISIDORO ZARCO ALFASA"
ESCUELA OFICIAL RURAL MIXTA NO.772
ESCUELA OFICIAL RURAL MIXTA
ESCUELA OFICIAL RURAL MIXTA NO.770
ESCUELA OFICIAL RURAL MIXTA NO.778
ESCUELA OFICIAL RURAL MIXTA NO.767
ESCUELA OFICIAL RURAL MIXTA NO.784
ESCUELA OFICIAL RURAL MIXTA NO.792
ESCUELA OFICIAL RURAL MIXTA NO.790
ESCUELA OFICIAL RURAL MIXTA NO.791
ESCUELA OFICIAL RURAL MIXTA NO.789
ESCUELA OFICIAL RURAL MIXTA NO.788
ESCUELA OFICIAL RURAL MIXTA NO.768
ESCUELA OFICIAL RURAL MIXTA NO.780
ESCUELA OFICIAL RURAL MIXTA NO.1,210
ESCUELA OFICIAL RURAL MIXTA
ESCUELA OFICIAL RURAL MIXTA NO.777
ESCUELA OFICIAL RURAL MIXTA "CIUDAD JOYA 2000"
ESCUELA OFICIAL RURAL MIXTA NO.1280
ESCUELA OFICIAL RURAL MIXTA LAS NUBITAS
ESCUELA OFICIAL RURAL MIXTA
ESCUELA OFICIAL RURAL MIXTA
ESCUELA OFICIAL RURAL MIXTA
ESCUELA OFICIAL RURAL MIXTA
ESCUELA OFICIAL URBANA MIXTA TIPO FEDERACION
ESCUELA OFICIAL RURAL MIXTA NO.1,210
ESCUELA OFICIAL RURAL MIXTA
ESCUELA OFICIAL RURAL MIXTA
ESCUELA OFICIAL RURAL MIXTA
ESCUELA OFICIAL RURAL MIXTA
ESCUELA OFICIAL RURAL MIXTA "LA NUEVA SANSUR"
ESCUELA OFICIAL RURAL MIXTA
ESCUELA OFICIAL RURAL MIXTA

Dirección del Establecimiento	Jornada	Plan
PALENCIA	VESPERTINA	DIARIO(REGULAR)
ALDEA LOS MIXCOS	VESPERTINA	DIARIO(REGULAR)
ALDEA SANGUAYABA	VESPERTINA	DIARIO(REGULAR)
ALDEA EL PARAISO	VESPERTINA	DIARIO(REGULAR)
ALDEA EL FISCAL	VESPERTINA	DIARIO(REGULAR)
ALDEA AZACUALPILLA	VESPERTINA	DIARIO(REGULAR)
	MATUTINA	DIARIO(REGULAR)
ALDEA LOS CUBES	MATUTINA	DIARIO(REGULAR)

ALDEA EL FISCAL	MATUTINA	DIARIO(REGULAR)
ALDEA SANGUAYABA	MATUTINA	DIARIO(REGULAR)
ALDEA LOS MIXCOS	MATUTINA	DIARIO(REGULAR)
ALDEA LA CONCEPCION	MATUTINA	DIARIO(REGULAR)
ALDEA SANSUR	MATUTINA	DIARIO(REGULAR)
ALDEA YERBABUENA	MATUTINA	DIARIO(REGULAR)
ALDEA EL PARAISO	MATUTINA	DIARIO(REGULAR)
ALDEA AZACUALPILLA	MATUTINA	DIARIO(REGULAR)
CALLE REAL	VESPERTINA	DIARIO(REGULAR)
CANTON AGUA TIBIA	MATUTINA	DIARIO(REGULAR)
ALDEA LOS TECOMATES	MATUTINA	DIARIO(REGULAR)
KM.23.5 RUTA AL ATLANTICO ALDEA DE AZACUALPILLA	MATUTINA	DIARIO(REGULAR)
CANTON RINCON DE LA PIEDRA	MATUTINA	DIARIO(REGULAR)
ALDEA PLAN GRANDE	MATUTINA	DIARIO(REGULAR)
	MATUTINA	DIARIO(REGULAR)
ALDEA LA CONCEPCION	MATUTINA	DIARIO(REGULAR)
ALDEA EL PLAN GRANDE	MATUTINA	DIARIO(REGULAR)
CASERIO EL SACABASTAL ALDEA EL PARAISO	MATUTINA	DIARIO(REGULAR)
ALDEA EL MANZANOTE	MATUTINA	DIARIO(REGULAR)
ALDEA LOS CUBES	MATUTINA	DIARIO(REGULAR)
ALDEA AZACUALPILLA	MATUTINA	DIARIO(REGULAR)
ALDEA LOS MIXCOS	MATUTINA	DIARIO(REGULAR)
ALDEA PIE DEL CERRO	MATUTINA	DIARIO(REGULAR)
CASERIO EL HATILLO ALDEA SANSUR	MATUTINA	DIARIO(REGULAR)
CASERIO EL NANCE DULCE ALDEA AZACUALPILLA	MATUTINA	DIARIO(REGULAR)
ALDEA EL BEJUCAL	MATUTINA	DIARIO(REGULAR)
ALDEA EL TRIUNFO	MATUTINA	DIARIO(REGULAR)
ALDEA EL FISCAL	MATUTINA	DIARIO(REGULAR)
ALDEA SAN GUAYABA	MATUTINA	DIARIO(REGULAR)
CASERIO AGUA CALIENTE ALDEA SANSUR	MATUTINA	DIARIO(REGULAR)
ALDEA LAS VERTIENTES	MATUTINA	DIARIO(REGULAR)
ALDEA LOS PLANES	MATUTINA	DIARIO(REGULAR)
ALDEA EL PARAISO	MATUTINA	DIARIO(REGULAR)
ALDEA LO DE SILVA	MATUTINA	DIARIO(REGULAR)
FINCA EL TAMBOR ALDEA SANSUR	MATUTINA	DIARIO(REGULAR)
ALDEA YERBA BUENA	MATUTINA	DIARIO(REGULAR)
CASERIO EL MANANTIAL ALDEA EL DULCE NOMBRE	MATUTINA	DIARIO(REGULAR)
CASERIO EL MORRITO ALDEA EL DULCE NOMBRE	MATUTINA	DIARIO(REGULAR)
ALDEA BUENA VISTA	MATUTINA	DIARIO(REGULAR)
ALDEA SANSUR	MATUTINA	DIARIO(REGULAR)
CASERIO LA CULEBRA ALDEA EL DULCE NOMBRE	MATUTINA	DIARIO(REGULAR)
ALDEA LOS TECOMATES	MATUTINA	DIARIO(REGULAR)
CANTON MARILLANOS ALDEA LOS MIXCOS	MATUTINA	DIARIO(REGULAR)
ALDEA PRIMERA JOYA	MATUTINA	DIARIO(REGULAR)
LOTIFICACION JOYA 2000 KM 25.3 RUTA AL ATLANTICO	MATUTINA	DIARIO(REGULAR)
ALDEA LOS ANONOS	MATUTINA	DIARIO(REGULAR)
CASERIO LAS NUBITAS ALDEA EL PARAISO	MATUTINA	DIARIO(REGULAR)
CASERIO EL PETEN ALDEA SANGUAYABA	MATUTINA	DIARIO(REGULAR)
CASERIO NOMBRE DE DIOS ALDEA DULCE NOMBRE	MATUTINA	DIARIO(REGULAR)

ALDEA EL PARAISO	VESPERTINA	DIARIO(REGULAR)
ALDEA SANGUAYABA	VESPERTINA	DIARIO(REGULAR)
	VESPERTINA	DIARIO(REGULAR)
ALDEA LOS TECOMATES	VESPERTINA	DIARIO(REGULAR)
CASERIO JOCOTALES ALDEA DULCE NOMBRE	MATUTINA	DIARIO(REGULAR)
CANTON RINCON DE LA PIEDRA	MATUTINA	DIARIO(REGULAR)
CANTON AGUA TIBIA	MATUTINA	DIARIO(REGULAR)
LLANOS DE AZACUALPILLA	MATUTINA	DIARIO(REGULAR)
ALDEA SANSUR	MATUTINA	DIARIO(REGULAR)
CASERIO LAS LAJAS ALDEA LO DE SILVA	MATUTINA	DIARIO(REGULAR)
CASERIO EL PITO ALDEA PIE DE EL CERRO	MATUTINA	DIARIO(REGULAR)

Tipo	Modalidad	Maestros	ABIERTA 2003	Alumnos inscritos (AÑO 2003)
MIXTA	MONOLINGUE	9	SI	308
MIXTA	MONOLINGUE	4	SI	86
MIXTA	MONOLINGUE	4	SI	52
MIXTA	MONOLINGUE	5	SI	133
MIXTA	MONOLINGUE	6	SI	144
MIXTA	MONOLINGUE		SI	0*
MIXTA	MONOLINGUE	2	SI	61
MIXTA	MONOLINGUE	1	SI	14
MIXTA	MONOLINGUE	2	SI	48
MIXTA	MONOLINGUE	1	SI	11
MIXTA	MONOLINGUE	2	SI	52
MIXTA	MONOLINGUE	1	SI	13
MIXTA	MONOLINGUE	1	SI	21
MIXTA	BILINGUE	1	SI	29
MIXTA	MONOLINGUE	1	SI	25
MIXTA	MONOLINGUE	1	SI	28
MIXTA	MONOLINGUE	2	SI	49
MIXTA	MONOLINGUE	1	SI	24
MIXTA	MONOLINGUE	1	SI	36
MIXTA	MONOLINGUE	1	SI	43
MIXTA	MONOLINGUE	1	SI	34
MIXTA	MONOLINGUE	1	SI	33
MIXTA	MONOLINGUE	12	SI	472
MIXTA	MONOLINGUE	3	SI	187
MIXTA	MONOLINGUE	6	SI	222
MIXTA	MONOLINGUE	2	SI	79
MIXTA	MONOLINGUE	3	SI	94
MIXTA	MONOLINGUE	7	SI	192
MIXTA	MONOLINGUE	6	SI	282
MIXTA	MONOLINGUE	7	SI	317
MIXTA	MONOLINGUE	3	SI	153
MIXTA	MONOLINGUE	1	SI	40
MIXTA	MONOLINGUE	3	SI	83
MIXTA	MONOLINGUE	1	SI	50
MIXTA	MONOLINGUE	3	SI	146

MIXTA	MONOLINGUE	10	SI	380
MIXTA	MONOLINGUE	5	SI	229
MIXTA	MONOLINGUE	1	SI	21
MIXTA	MONOLINGUE	3	SI	126
MIXTA	MONOLINGUE	5	SI	161
MIXTA	MONOLINGUE	8	SI	377
MIXTA	MONOLINGUE	4	SI	119
MIXTA	MONOLINGUE	1	SI	28
MIXTA	MONOLINGUE	6	SI	246
MIXTA	MONOLINGUE	4	SI	99
MIXTA	MONOLINGUE	2	SI	54
MIXTA	MONOLINGUE	3	SI	142
MIXTA	MONOLINGUE	6	SI	237
MIXTA	MONOLINGUE	2	SI	60
MIXTA	MONOLINGUE	6	SI	199
MIXTA	MONOLINGUE	4	SI	175
MIXTA	MONOLINGUE	4	SI	174
MIXTA	MONOLINGUE	2	SI	68
MIXTA	MONOLINGUE	2	SI	86
MIXTA	MONOLINGUE	1	SI	27
MIXTA	MONOLINGUE	2	SI	75
MIXTA	MONOLINGUE	1	SI	25
MIXTA	MONOLINGUE	1	SI	52
MIXTA	MONOLINGUE	3	SI	115
MIXTA	MONOLINGUE	11	SI	418
MIXTA	MONOLINGUE	2	SI	75
MIXTA	MONOLINGUE	1	SI	38
MIXTA	MONOLINGUE	7	SI	241
MIXTA	MONOLINGUE	6	SI	239
MIXTA	MONOLINGUE	7	SI	365
MIXTA	MONOLINGUE	2	SI	105
MIXTA	MONOLINGUE	1	SI	17
MIXTA	MONOLINGUE	1	SI	31

Hay en el municipio 6 colegios privados, no sólo en la cabecera municipal sino en algunas de sus aldeas como El Fiscal.

Según información de los señores supervisores de educación, sus edificios se encuentran en buenas condiciones y cuentan con material y equipo, así como con los maestros necesarios, los cuales se encuentran acreditados como corresponde según la ley.

No hay institución pública o privada que tenga carreras de diversificado, técnicos, en el año 2004 se funda la primera escuela privada de Fe y Alegría y espera para el año 2006 contar con un nivel diversificado técnico, actualmente ofrece cursos de nivelación y manuales durante el período vacacional.

Anuncio de inscripción de la Escuela Fe y Alegría.

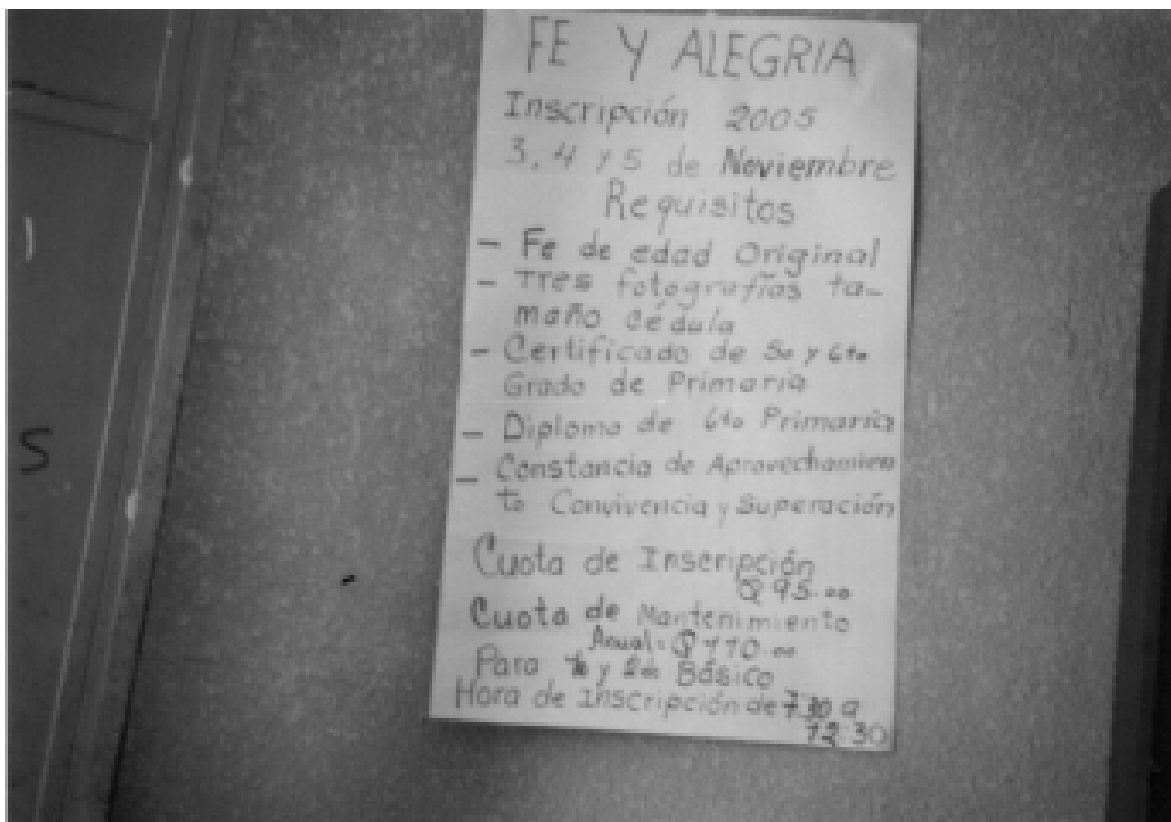

Ministerio de Educación
 Unidad de informática
 6ta. Calle 1-87, zona 10

Listado de establecimientos que reportaron
 Estadística inicial en el año 2003.
 (Preliminar).

Código	Departamento	Municipio	Nivel Educativo	Sector	Área
01-05-6542-45	GUATEMALA	PALENCIA	BASICO	PRIVADO	URBANA
01-05-1325-42	GUATEMALA	PALENCIA	PARVULOS	PRIVADO	URBANA
01-05-1326-42	GUATEMALA	PALENCIA	PARVULOS	PRIVADO	URBANA
01-05-7306-42	GUATEMALA	PALENCIA	PARVULOS	PRIVADO	URBANA
01-05-8135-42	GUATEMALA	PALENCIA	PARVULOS	PRIVADO	RURAL
01-05-8217-42	GUATEMALA	PALENCIA	PARVULOS	PRIVADO	RURAL
01-05-1357-43	GUATEMALA	PALENCIA	PRIMARIA	PRIVADO	URBANA
01-05-1358-43	GUATEMALA	PALENCIA	PRIMARIA	PRIVADO	URBANA
01-05-7307-43	GUATEMALA	PALENCIA	PRIMARIA	PRIVADO	URBANA
01-05-8136-43	GUATEMALA	PALENCIA	PRIMARIA	PRIVADO	RURAL
01-05-8218-43	GUATEMALA	PALENCIA	PRIMARIA	PRIVADO	URBANA

Nombre del Establecimiento
LICEO SAN FRANCISCO DE ASIS
ESCUELA PRIVADA DE PARVULOS ANEXA A INSTITUTO EVANGELICO "AMERICA LATINA "
ESCUELA PRIVADA DE PARVULOS ANEXA A ESCUELA PARROQUIAL "BADEN POWELL "
COLEGIO MIXTO CAMPO DE LA ASUNCION
COLEGIO "SAN CARLOS"
LICEO COEDUCATIVO CRISTIANO ADONAI
ESCUELA PRIVADA URBANA MIXTA PARROQUIAL "BADEN POWELL "
ESCUELA PRIVADA URBANA MIXTA INSTITUTO EVANGELICO "AMERICA LATINA "
COLEGIO MIXTO CAMPO DE LA ASUNCION
COLEGIO "SAN CARLOS"
LICEO COEDUCATIVO ADONAI

Dirección del Establecimiento	Jornada
PUEBLO NUEVO NORTE, 2DA. CALLE 2-45	MATUTINA
CALLE REAL 1-115	MATUTINA
2A CALLE 2-45 CANTON PUEBLO NUEVO	MATUTINA
1A. CALLE 1-51 CANTON AGUA TIBIA	MATUTINA
4A. AVENIDA 4-20 RESIDENCIALES SAN CARLOS, EL FISCAL	MATUTINA
7A. CALLE AVE. PRINCIPAL LOTE 3.D	MATUTINA
2A CALLE 2-45 CANTON PUEBLO NUEVO	MATUTINA
CALLE REAL DE PALENCIA	MATUTINA
1A. CALLE 1-51 CANTON AGUA TIBIA	MATUTINA
4A. AVENIDA 4-20 RESIDENCIALES SAN CARLOS, EL FISCAL	MATUTINA
7A. CALLE AVE. PRINCIPAL LOTE 3. D EL FISCAL	MATUTINA

Plan	Tipo	Modalidad	Teléfono	Status al 13/07/2004
DIARIO(REGULAR)	MIXTA	MONOLINGUE		ABIERTA
DIARIO(REGULAR)	MIXTA	MONOLINGUE	6400334	ABIERTA
DIARIO(REGULAR)	MIXTA	MONOLINGUE		ABIERTA
DIARIO(REGULAR)	MIXTA	MONOLINGUE		ABIERTA
DIARIO(REGULAR)	MIXTA	MONOLINGUE	2578745	ABIERTA
DIARIO(REGULAR)	MIXTA	MONOLINGUE	2580550	ABIERTA
DIARIO(REGULAR)	MIXTA	MONOLINGUE		ABIERTA
DIARIO(REGULAR)	MIXTA	MONOLINGUE	6400334	ABIERTA
DIARIO(REGULAR)	MIXTA	MONOLINGUE		ABIERTA
DIARIO(REGULAR)	MIXTA	MONOLINGUE	2578745	ABIERTA
DIARIO(REGULAR)	MIXTA	MONOLINGUE	2580550	ABIERTA

2. Necesidades Educativas:

En consulta con los señores supervisores de Educación Julio Valiente y Pedro Lucero encontramos que:

- Se necesitan maestros para evitar las escuelas unitarias.
- Carecen de material didáctico y facilitadores técnicos educativos.
- Hace falta mobiliario.
- La condición física de las escuelas debe mejorarse.
- Los maestros recorren largas distancias a pie o a caballo.
- Por el número de escuelas de pre-primaria, es notorio que no existen en todas las aldeas.
- En el área rural no hay bibliotecas ni fuentes de acceso a información.
- Las escuelas no son cómodamente accesibles a los niños.
- No hay total cobertura del nivel básico.
- Hace falta institutos diversificados desde la cabecera departamental hasta las aldeas.
- No existen escuelas técnicas de cobertura educativa por su falta, los jóvenes tienen que viajar a la ciudad capital diariamente.

En cuadros contenidos en el capítulo de comportamiento social, encontramos las diversas ocupaciones a las que las personas se dedican, por lo que Palencia se ha convertido para todos ellos en una ciudad dormitorio.

La influencia de la escuela en el desarrollo local, es notoria con mayor razón en Palencia en donde como ya dijimos la actividad está en el trabajo agrícola.

Pero es latente el desenvolvimiento que han ido adquiriendo los pobladores que al terminar la escuela primaria, combinan su trabajo con el estudio, ya sean la mujeres corte y confección, mecanografía y los hombres asisten a escuelas de fin de semana para adquirir títulos a nivel diversificado.

A otros les ha permitido lanzarse al comercio, (tiendas, ventas pequeñas de ropa, juguetes y utensilios diversos) lo cual demuestra que la labor educativa ha contribuido a desarrollar otras inquietudes además de las tradicionales.

Por ser un municipio con arraigados conceptos religioso católicos, se debe decir que tanto la escuela como la iglesia contribuyen a la formación de valores tales como la unidad familiar, respeto a la vida, bienes e instituciones de la sociedad así como la misma religiosidad y exteriorización de su fe, la cooperación, y la solidaridad y sensibilización social.

Ambas instituciones tienden a mantener el estilo de vida, las costumbres, tradiciones, creencia, modo de ser y de pensar.

Finalmente las mismas instituciones pretenden lograr que cada quien valore su propia identidad, su relación con los demás y su igualdad universal.

Los principios y valores de las familias son fomentados y consolidados a través de la religión católica, las personas son fervorosas e incluso cuando el sacerdote visita las comunidades sus moradores se permiten parar el trabajo de campo para atender sus necesidades espirituales.

El catolicismo se encuentra muy arraigado entre la población, el sacerdote les atiende en lo espiritual y en la práctica de los sacramentos, fomentando las tradiciones populares, la religiosidad, cooperación, valoración de la propia identidad, enriquecimiento cultural, promoviendo el progreso y servicio a la comunidad.

Hacia el año 1979 principió a funcionar el centro parroquial Paulo VI bajo la dirección de la religiosas franciscanas de la Inmaculada Concepción tienen un plan de acción social bien organizado que cumple funciones de catequesis, un centro de niños afiliado a Christian Children`s Found, un colegio parroquial Baden Powell, proporciona refacción y almuerzo a los alumnos, reparte víveres a personas de escasos recursos, tiene consultorios medico-dental, capacitación de adultos en corte y confección y carpintería una granja avícola y una blockera.

Edificio Educativo de El Fiscal.

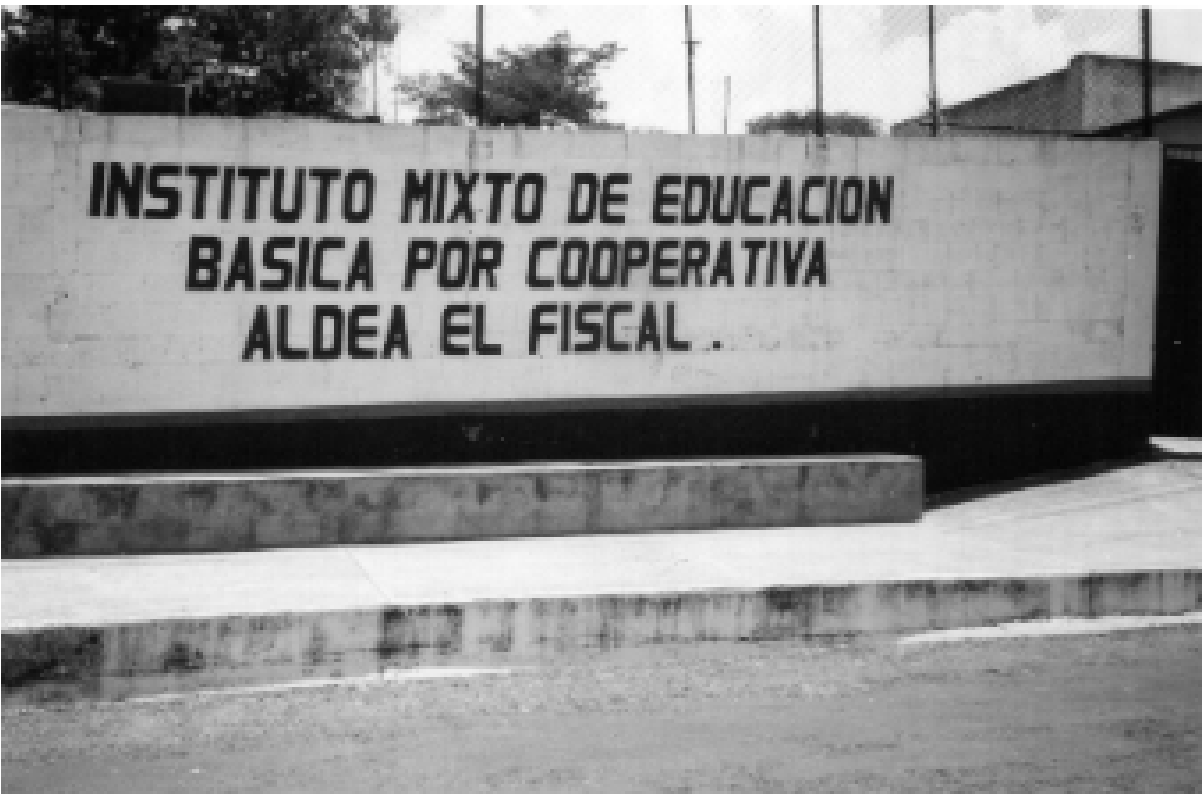

Escuela Primaria de El Cantón Agua Tibia Palencia.



Fachada de la Escuela Rural Mixta No. 210 de Los Tecomates.



Alumnos de la Escuela No. 210 de Los Tecomates.



Instituto por corporativa de El Paraíso.



Escuela Rural de El Paraíso.



Centro Educativo Nacional en Azacualpilla.



CONCLUSION:

La población palenciana ha progresado a través de la historia debido a los cambios materiales que se han dado dentro del municipio, la producción de bienes, al fomento educativo sistemático y a la conservación de valores y costumbres que la iglesia católica fomenta.

Existen cambios dentro de la sociedad: en la ideología política, social y educacional, así como de la práctica del cambio y su inserción al mundo actual.

Hay entonces una evolución constante desde el inicio hasta la sociedad actual pasando por los distintos períodos históricos de su desenvolvimiento, pero conservando los rasgos característicos de ella.

Es Palencia un municipio objeto de cambio, lo que es notorio en la infraestructura, en el estilo de sus construcciones, en la creación de centros recreativos y deportivos, aún cuando existen todavía no constituyen centros sociales de la población, manteniendo su idiosincracia y estilo de vida.

Palencia tiene una población mayoritaria productiva, particularmente en lo referente al agro, pero necesita diversificar su producto para que este renglón rinda dividendos que eleve el status económico de quienes en él están involucrados, además los jóvenes se preparan en carreras cortas: corte y confección, computación, belleza y carrera del nivel diversificado ya sea en tiempo regular o plan fin de semana.

Palencia no tiene diversidad de población por lo que mantienen sus costumbres y valores, es conservador en su religión (católica) y en el respeto y unidad familiar, fomenta la práctica de los mismos es por ello que no hay relajación de las costumbres.

No son drásticamente notorias la suciedad, el desorden en la ciudad y el campo, gente viciosa, negocios como cantinas y prostíbulos, existiendo por el contrario parroquias católicas y escuelas en cada una de sus aldeas, varios colegios en el municipio y algunos en aldeas.

Palencia es en general una población en vías de desarrollo y engrandecimiento, es una ciudad dormitorio para la mayoría de la población urbana, los jóvenes estudiantes deben salir hacia la ciudad capital para realizar sus estudios.

Es un pueblo económicamente activo, respetuoso en gran parte de su ecología, dispuesto al cambio y al progreso que empieza a tener fuentes de trabajo propias.

Ha sido un pueblo de población estable, es hasta unos pocos años atrás que se hace notable la migración de sus habitantes, particularmente hombres, que han dejado a sus familias para mejorar sus condiciones de vida.

Asímismo, Palencia es un municipio monolingüe y no tiene pluriculturalidad es poca la inmigración poblacional.

Los agricultores en su mayoría son propietarios de las tierras que trabajan, lo que permite a la sociedad permanecer estable lo que contribuye a la conservación de las costumbres, valores y pertenencia.

Particularmente en el área rural la mujer no ha logrado su emancipación social y económica dependiendo grandemente de la autoridad del hombre.

La escolaridad de las niñas llega generalmente a 3er. Grado primaria.

BIBLIOGRAFIA

1. CAMBRANES, J.C. Introducción a la historia agraria de Guatemala. 1500-1900. Ed Serviprensa C.A: Guatemala 1986.
2. CENSO 1994 Cuadros estadísticos de Palencia. ASIES, Guatemala 1994.
3. CODIGO MUNICIPAL Decreto 12-2002 Ed. Librería Jurídica Guatemala
4. ESCOBAR PEREZ, Francisco Palencia en la historia. Ed. Landivar, Guatemala 1996.
5. FERNANDEZ, Felipe Neri Geografía de Centro América Guatemala. 1994. Ed. Tipografía Nacional.
6. GALL, Francis Diccionario Geográfico de Guatemala Tomo II. Instituto Nacional Guatemala, 1981
7. GODOY, Sandra Evaluación Integral de la Municipalidad de Palencia. U. Mariano Gálvez, Guatemala 2000
8. GONZALES ORELLANA, Carlos Historia de la Educación en Guatemala. Ed. José de Pineda Ibarra, Guatemala 1970.
9. HERNANDEZ, Gladis Planificación Urbana de el Fiscal. U. Rafael Landívar Guatemala, 1989.

10. INSTITUTO Nacional de estadística Censos Nacionales XI de población y VI de habitación 2002. características de la población y de locales de habitación. Guatemala C.A.
11. IV Censo Nacional agropecuario. Características generales de las fincas y de productores agropecuarios 2002, Guatemala, C.A.
12. De estudio y capacitación cívica. Diccionario Municipal de Guatemala, Fundación Friedrich Norman, Guatemala 1976.
13. Para el desarrollo urbano y rural sostenible. Muni guía URBES 2ª. Edición, Guatemala 2000
14. JUAREZ MENA, Aida Centro recreativo en Palencia. U. del Istmo, Guatemala 2004.
15. LEY DE Servicio municipal Decreto No. 1-87. Guatemala. Ed. Librería Jurídica. 2004
16. MONOGRAFIA del Departamento de Guatemala Revista Ediciones Sur No. 32. Guatemala Junio 1990.
17. MORALES Urrutia Mateo División política y administrativa de la república de Guatemala. Ed. Iberia, Guatemala 1975.

18. PINEDA DE MONT, Manuel Recopilación de Leyes. Archivo Nacional de centro américa. 1989. Libro I. Guatemala.
19. POLO Sifontes, Francis. Historia de Guatemala. Ed. José de Pineda Ibarra 1993.
20. PORRAS Godoy
Brenda Janeth Propuesta del desarrollo y entorno inmediato de Palencia. U. San Carlos , Guatemala Marzo 2002.