

SILVIA ARACELY LÓPEZ PORTELA

**APROXIMACIÓN HISTÓRICA DEL MUNICIPIO DE MORALES,
DEPARTAMENTO DE IZABAL**

Asesora: MSc. OLGA MARÍA COSSICH MÉRIDA



UNIVERSIDAD DE SAN CARLOS DE GUATEMALA
FACULTAD DE HUMANIDADES
DEPARTAMENTO DE POSTGRADO
MAESTRÍA EN DOCENCIA UNIVERSITARIA

GUATEMALA, JULIO DE 2009

Este estudio fue presentado por la autora como trabajo de tesis, requisito previo a su graduación de Maestra en Docencia Universitaria.

Guatemala, julio de 2009

ÍNDICE

PÀGINA

INTRODUCCIÓN	i
CAPÍTULO I	
HISTORIA DEL MUNICIPIO DE MORALES	1
CAPÍTULO II	
IMPACTO DE LA <i>UNITED FRUIT COMPANY</i> (UFCO) EN LA HISTORIA DEL MUNICIPIO DE MORALES	6
CAPÍTULO III	
CARACTERÍSTICAS SOCIO-ECONÓMICAS DEL MUNICIPIO DE MORALES	12
CAPÍTULO IV	
DIVISIÓN POLÍTICO-ADMINISTRATIVA DEL MUNICIPIO DE MORALES	29
CAPÍTULO V	
GEOGRAFÍA DEL MUNICIPIO DE MORALES	36
CAPÍTULO VI	
LA EDUCACIÓN EN EL MUNICIPIO DE MORALES	47
CONCLUSIÓN	52
REFERENCIAS BIBLIOGRÁFICAS	55
REFERENCIAS ELECTRÓNICAS	56

INTRODUCCIÓN

El municipio de Morales es una región que sobresale del resto de municipios que integran el Departamento de Izabal, debido a su desarrollo histórico. Contemporáneo a los acontecimientos del siglo XXI, los eventos sociales y económicos investigados para conformar este estudio, marcaron la pauta para conocer la manera en que a través del esfuerzo colectivo, esta zona ha evolucionado para la mejora continua. En este lugar convergen muchos aspectos que son dignos de mencionarse pues de alguna manera, se convierten en la muestra del crecimiento de algunas poblaciones de la república guatemalteca.

Apelando a lo anterior, el objetivo de este estudio, radicó primordialmente en mostrar fehacientemente, cómo esta cálida tierra enclavada en la región nororiental del país, posee características de una sociedad que ha luchado y trabajado por el bienestar de sus habitantes. Para hacerlo, se buscó en primer lugar, el acompañamiento de una profesional, quien orientó el trabajo desde su inicio hasta el momento de su culminación; de materiales bibliográficos y documentales que facilitaron la información correspondiente. Uno de los primeros pasos de esta investigación consistió en la búsqueda de antecedentes para la estructuración y justificación de esta monografía. Preliminarmente, se acudió físicamente a la cabecera municipal, con el propósito de obtener información que relatara el origen de este municipio y demás datos relacionados. No está demás acotar que quien suscribe esta investigación, es originaria del lugar, factor que incidió originalmente para su realización. Sin embargo, los antecedentes no fueron abundantes en tanto que solamente se encontraron dos trabajos realizados, el Ejercicio Profesional Supervisado realizado por el estudiante Carlos Darío Mayén Ventura de la Facultad de Ciencias Económicas de la Universidad de San Carlos de Guatemala en el año 2006, quien efectuó un análisis minucioso de los tópicos más relevantes de este lugar. Asimismo, Denys Roldán, año 2005, quien expone en página electrónica una serie de apuntes importantes de la manera en que los recursos naturales de la región son protegidos, información que también es consignada en este trabajo por considerarse a lo sumo importante.

En cuanto a su estructura, la investigación está conformada por capítulos, así: Capítulo I, aborda aspectos relacionados con la historia del municipio desde su conformación como tal. Seguidamente, en el Capítulo II, por considerarse información a lo sumo importante, se consignan datos acerca del impacto que la *United Fruit Co.* (UFCO), tuvo en la historia de este municipio. El Capítulo III aborda las características socio económicas del municipio por considerarse información relacionada con el desarrollo de la sociedad moralense. Asimismo, en el Capítulo IV, se describen datos acerca de su división político administrativa con el propósito de proyectar sus componentes tanto demográficos como administrativos. El Capítulo V, más bien, es un retrato de esta región en cuanto a sus características geográficas, toda vez que, éstas son consideradas clave por su particularidad ecológica. Por último, el Capítulo VI, que informa acerca de la situación educativa y la forma en que este aspecto denota los avances y necesidades relacionadas con este rubro.

Por consiguiente, cada uno de los capítulos se ilustra con fotografías que intentan proyectar la situación actual de Morales por medio de imágenes que muestran el ritmo de vida y la apariencia de su infraestructura. Además, se realizó una serie de reflexiones que para efecto de análisis, sugieren funcionar como conclusión en torno a la experiencia de describir el lugar. En definitiva, la experiencia de haber realizado esta investigación resultó interesante, debido a que a través de la obtención de información relacionada con este municipio, se llegó a conocer cómo éste, con el trabajo tesonero de sus habitantes, ha generado desarrollo para la región y por qué no decirlo, para el país.

En resumen, cada uno de los capítulos propone seguir un orden desde la conformación del municipio, sus primeros pobladores, la manera en que se constituyó la institución municipal, la forma en que las regiones fueron adquiriendo diferentes categorías, sus recursos naturales, red de servicios públicos, presencia gubernamental, el rol de las ONG's, incidencia económica y social política de la *United Fruit Company*, (UFCO) aspectos poblacionales y de producción, situación educativa, así como la descripción de sus características que la definen como una región en constante crecimiento.

CAPÍTULO I

HISTORIA DEL MUNICIPIO DE MORALES

Antes de iniciar este capítulo es necesario establecer que no se tuvo conocimiento que existan fuentes que puedan referir información bibliográfica y/o documental que narren tiempos anteriores a la que aquí se consigna. Históricamente, la tradición oral relata que el Municipio de Morales debe su nombre a raíz de que el Coronel hondureño Próspero Morales, llega a esa población en donde asienta un campamento que fue conocido como el “campamento de Morales”. Paulatinamente, el término *campamento* fue quedando atrás para llamarse solamente “Morales”. Es importante añadir que este personaje fungió como Secretario de Estado en el Despacho de Guerra durante la administración del entonces presidente, General José María Reyna Barrios (1892-1898). Cabe resaltar que de acuerdo a la bibliografía consultada, no se precisa la fecha en que este militar arribó a este lugar por primera vez. Este castrense también desempeñó interinamente el cargo de Ministro de Gobernación y Justicia del gobierno antes aludido.

Con relación a lo anterior, al revisar la Demarcación Política de Guatemala, redactada por la Oficina de Estadística en el año de 1892, no se ubica dentro de la misma, ningún área geográfica que se llame Morales, dentro del Departamento de Izabal. No obstante, si figuran algunas poblaciones que en la actualidad pertenecen a ese municipio, como es el caso de Quebradas.

Aún se realizan investigaciones orientadas a determinar la fecha precisa de la creación de Morales en su calidad de municipio. Se dice, sin embargo, que esta población principió a conformarse organizadamente en 1870; cuando arriban a esa región sus primeros inmigrantes. No obstante, la aldea figuró como parte del municipio de Santo Tomás en el año de 1892 y posteriormente, del entonces municipio de Tenedores, conforme al Acuerdo Gubernativo del 27 de junio de 1900. Sin embargo, en el Boletín de Estadística de noviembre de 1913 Morales ya aparece como municipio. (Diccionario Geográfico de Guatemala. 1981. p. 684).

Asimismo, se registra en la historia que “el 10 de diciembre de 1908, se aprobó adjudicarles a los vecinos de Morales, un terreno que ellos habían ocupado y que eran terrenos nacionales, los que fueron adjudicados casi gratuitamente pues se vendió a Q 0.20 la hectárea, siendo una extensión total de 12 caballerías, 48 manzanas, 3430 varas cuadradas según las medidas tomadas por el Ing. Carlos Bendfeldt”. El 23 de diciembre de 1912 se declaró de utilidad pública la expropiación de dos caballerías de terreno en Virginia. A los vecinos se les dio su respectivo título de propiedad por la municipalidad de Morales, el 24 de abril de 1924. (Chang Sagastume: 2001).

Otra fecha importante que registran bibliografías especializadas, es la del 24 de junio de 1920, en la que se emite el Acuerdo Gubernativo para la creación de la Municipalidad en dicho poblado a solicitud de los vecinos, el cual reza de la siguiente manera: *“Se establece la municipalidad de Morales”, “Palacio del Poder ejecutivo: Guatemala, 24 de junio de 1920”, “Con vista de la solicitud de los vecinos de Morales, del departamento de Izabal, y del informe del Jefe Político de conformidad con lo dictaminado por el Fiscal del Gobierno”, “El Presidente Constitucional de la República”, “ACUERDA” “Crear una municipalidad en dicho pueblo, organizada en la forma siguiente: dos alcaldes (1º. y 2º.), un síndico y cuatro regidores”: “Comuníquese” “Herrera.” “El Secretario de Estado en el Despacho de Gobernación y Justicia. A. A. Saravia.”*

De conformidad con el Acuerdo del 11 de julio de 1946, se declaró de utilidad y necesidad la ampliación de la cabecera municipal. *“Vista la solicitud de la municipalidad de Morales, departamento de Izabal, relativa a ampliar el radio de la población urbana, para lo que ha contratado con don Miguel Cabrera Morataya, la compra de quince manzanas que se desmembrarán de las fincas números 931 y 932, folio 76 y 77 con don Santos García la de dos manzanas y nueve mil cuatrocientos ochenta y cuatro varas cuadradas de la finca número 926, folio 71 y con herederos de don Ambrosio Castro, la de diez manzanas de la finca número 927, folio 72, todos del libro 5 de Izabal; y –Considerando: -Que del estudio del*

respectivo expediente aparece que por falta de espacio varias familias han tenido que abandonar la población, y otras están expuestas a las Inundaciones que ocasiona en las épocas de lluvia el río Motagua con el que colinda al sur, por lo que es urgente ampliar la población hacia otro rumbo: "Por tanto, -El Presidente Constitucional de la República en ese momento Dr. Juan José Arévalo Bermejo acuerda":

"1º. Declarar de utilidad y necesidad pública la ampliación de la cabecera municipal del distrito municipal de Morales, departamento de Izabal; -2º. Autorizar a la municipalidad de dicho lugar para que, con el fin de ampliar el radio de su población urbana, adquiera de Miguel Cabrera Morataya, Santos García y herederos de Ambrosio Castro, las veintisiete manzanas y nueve mil cuatrocientas ochenta y cuatro varas cuadradas por el precio de cuatrocientos setenta quetzales, de conformidad con la minuta firmada por los vendedores y el síndico municipal. 3º. La compra de los Inmuebles, que serán lotificados en su oportunidad, se hará constar en escritura pública y su extensión será reducida a la medida métrica decimal. Comuníquese,". (Diccionario Geográfico de Guatemala. 1981. p. 684).

En el año de 1927 Morales era sólo una estación de ferrocarril, ubicada en la entrada del mismo, y donde se podía leer: "Morales", frente a la cual pasaban dos vías de tren. No obstante, la apariencia de Morales ha cambiado en los últimos 25 años; cuando solo existía la calle principal del lado derecho (al entrar) pavimentada. Ahora, sin embargo, muchas de las principales calles están pavimentadas y las dos que corren paralelas a la línea del tren central forman la calzada principal. Morales tiene dos entradas desde la carretera CA-9: la entrada principal se recapó y se le construyó un nuevo puente de cemento de doble vía (el puente anterior a 1990 era de madera de una sola vía). En medio de la población pasa la línea férrea. Posee dos estaciones de ferrocarril, la de Morales que está en ruinas y la de Bananera un poco más adelante, construida de cemento y donde el tren solía detenerse una media hora hacia el año 1980, hoy está en desuso. Una campana anunciaba la salida y llegada del tren. En esa misma estación se ubicaban los carros de línea (construidos de antiguos

autobuses y ensamblados con motor y ruedas especiales de acero), que viajaban a las fincas bananeras, cuando este era el mejor medio de transporte, hoy sustituido por caminos vecinales. Desde la entrada principal, hacia la izquierda se encuentra el Instituto Oficial de Educación Básica y escuela de Ciencias Comerciales “Francisco Marroquín”, algunas oficinas de dependencias públicas y privadas, el cementerio, el templo católico y la colonia “Bananera”. En ese sector se encontraba el antiguo cine CARIBE, hoy convertido en almacén. Los establecimientos comerciales ubicados en ambos lados de la línea, han dejado atrás sus estructuras de madera y a la derecha se encontraba un edificio de dos pisos de madera que albergaba las oficinas municipales y Policía Nacional, siendo el principal edificio público hasta 1980, en su lugar hoy se encuentra una nueva construcción de concreto. Más adelante se encuentra el Aeródromo, usado también como campo de Golf. Se construyó inicialmente para servir de centro de operaciones de las avionetas fumigadoras de BANDEGUA, y que ahora es utilizado también por el destacamento militar. Sobre la misma calle principal, se encuentra también la agencia telefónica de TELGUA y junto a la antigua estación de ferrocarriles de Bananera, se encuentra el mercado municipal. La población está ubicada en su mayoría hacia la derecha, al oeste de Morales, al otro lado de la pista de aterrizaje. (Chang: Sagastume 2001).

El municipio está compuesto políticamente por Morales como pueblo principal y cabecera del mismo, así como 9 aldeas y 108 caseríos. (Diccionario Geográfico de Guatemala. 1981. Pág. 686).



Salón de usos múltiples ubicado a un costado del parque central de Morales (Foto: 2008 SL)



Centro comercial ubicado a mano izquierda al entrar a Morales (Foto: 2008. SL)

CAPÍTULO II

IMPACTO DE LA *UNITED FRUIT COMPANY* (UFCO) EN LA HISTORIA DEL MUNICIPIO DE MORALES

El crecimiento vertiginoso del incipiente municipio de Morales, se debe en gran medida al cultivo y comercialización del banano que inició en el año de 1860. Al principio, a lo largo de la costa atlántica del país se vendían racimos de banano, sin embargo, la primera en cultivarlos en Guatemala fue la United Fruit Company –UFCO-. Esta transnacional fue fundada el 30 de marzo de 1899 en Nueva Jersey como una sociedad anónima, luego de fusionarse las dos grandes empresas fruteras de aquella época, la Keith y la Boston Fruit Company.

Esta sociedad, inició su relación comercial con Guatemala desde la época de su fundación en 1899; firmando contrato en el año de 1901, para comprar el banano en racimo que se cultivaba a orillas de la vía férrea. Viendo que la producción era significativa, deciden asentarse definitivamente en Guatemala en el año de 1904. Para entonces, su estrategia involucró la siembra masiva de esta fruta en las fincas del lugar. La empresa Ferrocarriles de Centro América (Internacional Railways of Central América –IRCA-) le cedió 1550 hectáreas de terreno como parte de sus derechos de vía a ambos lados de la línea férrea.

Con el arribo de la UFCO a Izabal, se sembraron las primeras fincas a orillas de la línea férrea que conduce de Puerto Barrios a la Ciudad Capital y que actualmente son las aldeas: Navajoa, Picuatz, Cayuga, Darmouth, York y Virginia, ubicadas hoy día en el municipio de Morales. Cabe mencionar que dichas fincas fueron abandonadas a causa del brote de la enfermedad del banano llamada *Panamá*. Esta enfermedad conocida científicamente como *fusariosis del banano* es provocada por el hongo *Fusarium oxysporum* que ataca las raíces de algunas variedades de banano (*Musa x paradisíaca*). La resistencia del hongo a los fungicidas generó en aquella época, y hasta la fecha, la mayor plaga de la historia del cultivo de este fruto.

Posteriormente, en 1924 la UFCO firmó un contrato con el gobierno del presidente General José María Orellana, para hacer uso de las mismas tierras y permitir a la compañía sembrar a ambos lados del río Motagua. En tanto que el negocio iba *in crescendo* decide, en 1930, trasladar sus oficinas administrativas de la aldea Virginia al municipio de Morales, por lo que la historia del desarrollo de este Municipio surge a raíz del cultivo y posterior comercialización a gran escala del banano, conjuntamente con el inicio de operaciones de la United Fruit Company en la región nororiental del país.

Sin embargo, la injerencia de esta empresa en el país, trascendió las esferas de lo político y de lo social. El aprovechamiento de los suelos guatemaltecos tuvo costos colaterales y se llegó a saber del papel que ésta jugó en los acontecimientos transitivos de poder. Fue tal la intromisión en los asuntos gubernamentales, que en más de alguna ocasión se le llamó “la república bananera”.

Siempre en esa misma línea de información cronológica que comprende el aspecto económico del Municipio de Morales y por consiguiente de Guatemala, es importante acudir a la historia del desarrollo agropecuario de la región. Para tal efecto, es preciso mencionar que la explotación del banano (las bananas, como le conocían en Norteamérica) estuvo conectada muy directamente con la historia social y política de Centroamérica, específicamente en el periodo de 1880 a 1970. Cabe resaltar el hecho de que antes de 1870, en los Estados Unidos de América este fruto no era conocido.

Al haberse instaurado esta transnacional en la región centroamericana, comenzaron a importarse los primeros racimos de este fruto. Fue tal el impacto que tuvo en la cadena alimenticia de los norteamericanos, que, veintiocho años más tarde, solo en ese país, se consumieron dieciséis millones de racimos anualmente. No obstante, se registra como génesis de las operaciones de dicho consorcio, cuando en Costa Rica, en el año de 1871, construyen un ferrocarril. Dicha obra estuvo a cargo del joven hombre de negocios Keith Minor originario de Brooklyn. A pesar de que el ambicioso proyecto significó millonarias ganancias,

empero costó la vida a cientos de trabajadores, incluyendo la de dos de sus hermanos. Cabe añadir que este empresario era un hombre visionario y su influencia en la sociedad costarricense fue tan grande que llegó a desposarse con la hija del Presidente de aquella nación.

Mientras construía el ferrocarril mencionado, Minor vio las posibilidades de cultivar banano a lo largo de su recorrido. El cultivo, para beneplácito del empresario, brotó agradecido a tiempo que la línea férrea era concluida. Este feliz suceso generó bonanza económica respecto del transporte para la exportación del banano a los consumidores estadounidenses y europeos. Viento en popa, la empresa, diez años después se expandió a tres compañías. Keith se asoció con el Capitán Lorenzo Baker y el empresario de Boston, Andrew Preston, para fundar la Boston Fruit Company. En el año 1899 la Boston Fruit Company y la United Fruit Company (UFCO), se unieron y formaron la más grande compañía cultivadora y exportadora de banano alrededor del mundo. Existían cultivos en Colombia, Costa Rica, Cuba, Jamaica, Nicaragua, Panamá y Santo Domingo. El consorcio contaba con once barcos de vapor que resultaban insuficientes por lo que rentaban treinta buques a otras empresas navieras. Los puertos de los países en los que ellos comerciaban el banano estaban conectados mediante 112 millas de vía férrea.

La descripción de lo anterior se justifica en cuanto a que, la historia de la United Fruit Company está conectada con la historia sociopolítica de la República de Guatemala. En tal sentido, es importante acudir al año de 1901, época en la que el gobernante de turno, Manuel Estrada Cabrera hiciera trato con aquella empresa otorgándole el derecho a transportar el correo de Guatemala a Estados Unidos. Este evento permitió la incipiente entrada a este país de la que después sería un monstruo de la industria del banano en el mundo. Asimismo, fue durante el gobierno de este personaje que la UFCO adquirió el derecho de realizar todas las operaciones que quiso. Por su parte Keith Minor, ya mencionado anteriormente, pensó en Guatemala como el país que ofrecía las probabilidades geográficas y climáticas para la inversión segura y rentable. Esta visión de hombre de negocios fue la que dio lugar a que esta empresa fuera fundada en suelo guatemalteco. No

obstante, Guatemala, a través de Estrada Cabrera y su contubernio con esta transnacional, recibiría la construcción de un ferrocarril que salvaría la distancia existente de la ciudad Capital a Puerto Barrios. La UFCO obtuvo el derecho para comprar terrenos en Puerto Barrios. Asimismo, Minor se comprometió a construir la línea de telégrafo que cubriera la distancia antes mencionada.

El negocio antes mencionado incluyó también el 25% del total de la producción de dicha compañía. La UFCO tuvo el control de los medios de transporte y los servicios de comunicación telegráfica. Dicha influencia representó además, que tuviera el derecho de cobrar una tarifa por cada artículo que se moviera dentro y fuera del país, desde Puerto Barrios. Un sector agrícola que se vio profundamente afectado con aquella medida fue el cafetalero. Durante largo tiempo, éstos, sufragaron tasas muy elevadas, generando que el costo de este producto se disparara en el mercado mundial.

La sede de la United Fruit Company, estaba ubicada en Bananera, región que ya era asociada geográficamente con el Municipio de Morales. En dicho lugar esta empresa construyó su campamento sede, desde donde ejerció la forma de poder concedida a raíz de su contrato con el gobierno. Noventa y nueve años fueron los que la UFCO gozó de la exoneración del pago de impuestos. Desde su sede recibía las noticias de todos los eventos relevantes que acaecían en el país. Esta libertad de acceder a los asuntos sociales y políticos de la nación fue alcahueteada de cierta forma, por la dictadura derechista instaurada en el poder.

Una de las dictaduras que hizo mella en el pueblo, fue la de Jorge Ubico, sin embargo, con su derrocamiento en el año de 1944; el país dio un paso adelante en la búsqueda de la democracia. La nación entera experimentó la necesidad de convocar a elecciones. El nuevo ungido sería el *Dr. Juan José Arévalo Bermejo*. Dicho cambio trajo consigo la redacción de una nueva Constitución. Dicha normativa se basó fundamentalmente en la de Estados Unidos. No está demás acotar que Arévalo Bermejo fue un hombre con acendradas ideas socialistas, quizás por que fue un pedagogo de corazón. Su plan de gobierno incluyó la construcción de seis mil escuelas a lo largo de la república. Esta decisión estaba

en armonía con la satisfacción del derecho a la educación, como premisa de progreso. La salud pública fue otro rubro que se vio fortalecido con la gestión gubernamental de este personaje.

Existe mucha teoría en torno al papel de la United Fruit Company en los asuntos de la región centroamericana. Muchos aún evalúan los resultados de su presencia en Guatemala. La UFCO remuneró a sus empleados fijos de tal manera que no tuvo competencia en este aspecto. Todos querían trabajar para esta empresa. Construyó escuelas y viviendas exclusivas para los hijos de sus colaboradores. La infraestructura de salud que la empresa habilitó en la región, incluyó hospitales y laboratorios de investigación para tratar y erradicar enfermedades tropicales como la malaria y la fiebre del dengue. Independientemente, de lo anterior, su presencia en tierras guatemaltecas, significó visos de desarrollo económico; sin embargo, se ofreció a cambio, la libertad de decidir acerca de lo social y lo político, aspectos inalienables. Sus estudios para la erradicación de enfermedades específicas del banano, significó para la agricultura guatemalteca avances en lo tecnológico. El desarrollo, experimentación y posterior aplicación de insecticidas y fungicidas concernientes a esta problemática, así lo evidencian. Algunos laboratorios todavía funcionan en la actualidad.

Sin lugar a dudas, la United Fruit Company trajo grandes beneficios para Guatemala, no obstante, la dependencia gubernamental que se formó a su alrededor significó el surgimiento de nuevos problemas o bien, empeoró los existentes. El cultivo del banano era riesgoso, debido, entre otras cosas, al tipo de terreno donde había que realizarlo. Los trabajadores temporales vivían una vida azarosa en las plantaciones. Las condiciones y ambiente de trabajo eran verdaderamente difíciles y las sustancias químicas utilizadas para este tipo de cultivo eran un factor de alto riesgo que se corría a diario. Por si fuera poco, la malaria y la fiebre del dengue ocuparon los primeros lugares de morbilidad y mortalidad laboral. El salario de los trabajadores de campo era de los mejores, sin embargo el trabajo no era fijo y cuando recibían su indemnización anual se trataba de poco dinero. Esta compañía no toleró ningún tipo de organización sindical que estuviera en oposición a sus políticas salariales.

Renglón aparte merece el hecho de que cuando se empezó a gestar un tipo de organización como la antes mencionada, la UFCO abandonó las tierras y derrumbaron las viviendas y escuelas que habían construido y dejaron el lugar vacío en su totalidad. También se dice que practicó el racismo institucionalizado. En Morales, por ejemplo, la raza de color tenía que ceder sus derechos a los blancos. La noción de “república bananera” fue ilustrada por las condiciones que se daban en Guatemala desde 1920 a 1944. El gobierno trabajó muy estrechamente con la UFCO para mantener una estructura social de clases muy estratificada en Guatemala y abastecer de mano de obra barata. No creó esta estructura social, pero trabajó para ampliarla y perpetuarla. United Fruit Company cambió más tarde su nombre a United Brands y tuvo dificultades financieras durante el año 1970. Las tierras de UFCO fueron compradas por la Corporation Del Monte, la cual ahora opera el *holding* formado en el pasado por United Fruit, pero no está involucrada en manipulaciones políticas y sociales del pasado. (República Bananera: United Fruit Company. [en línea] www.mayaparadise.com/agosto/2008).

Sin lugar a dudas que el paso de esta transnacional por territorio guatemalteco fue de especial trascendencia, sobretodo, en los asuntos políticos y económicos. Al cese de sus funciones, la vida de la república guatemalteca siguió su curso. Indudablemente las bases del crecimiento económico ya estaban establecidas. Una buena parte de los trabajadores fueron cesados, otros, fueron contratados por la nueva concesionaria. Mención aparte merece el hecho de que muchos de éstos se dedicaron a la siembra.



Antigua estación ferroviaria en Bananera del Municipio de Morales. Foto del año 2008. (SL)

CAPÍTULO III

CARACTERÍSTICAS SOCIO-ECONÓMICAS DEL MUNICIPIO DE MORALES

El municipio de Morales basa su visión de desarrollo, a través de proyectos que tienen por objetivo el acceder a una mejor calidad de vida para sus pobladores. Los mismos, son realizados por diversas entidades gubernamentales en la que se involucran vecinos, estudiantes y profesionales en general. El patriarca San José es quien da origen a las celebraciones que desembocan en su fiesta titular que anualmente se celebra del 16 al 19 de marzo. En ese periodo, sus pobladores y visitantes de las regiones vecinas, participan en las actividades de tipo cultural y deportivo. La fe cristiana está afincada en el municipio, donde se ejercen diferentes formas para manifestarla. Gran parte de la feligresía se reúne en los diferentes templos ubicados en el casco urbano y rural, los cuales están distribuidos en: 4 católicos, 40 evangélicos y 1 Adventista del Séptimo Día. Estos datos reflejan el auge que ha tenido la religión protestante, empero, en la población moralense, la influencia cristiana se vislumbra como una forma de apego a las tradiciones y costumbres.

Con relación a lo anterior, cabe mencionar que, según entrevista realizada al Padre Néstor Espinales Torres, de la Parroquia San José del Municipio de Morales, en relación a la Historia del Vicariato de Izabal, cuenta que en el año de 1951-1968, *nació una iglesia joven*. Izabal perteneció a la Arquidiócesis de Guatemala, posteriormente, el 10 de marzo de 1951, pasó a formar parte de la diócesis de Zacapa, la que abarcaba tres departamentos: Zacapa, Chiquimula e Izabal. En el año de 1952 empezaron a residir permanentemente tres sacerdotes franciscanos de origen italiano que habían sido expulsados de China. Éstos se establecieron en las poblaciones más fuertes de la United Fruit Company que eran Puerto Barrios y Bananera, poco después en Entre Ríos, Morales y Quiriguá. Su labor la desarrollaron con muchas dificultades, por la falta de personal y vías de comunicación, pues se caminaba a pie o a lomo de bestia y en carro de línea. El trabajo era más de administración de los sacramentos en la catequesis, en el

establecimiento del movimiento del “Apostolado de la Oración”, la creación de un colegio católico en Puerto Barrios, el “Cristo Rey”. En las comunidades había un seglar representante del sacerdote, estos se encargaban de las catequesis, el rezo del rosario, y de animar a la gente para su asistencia a la misa de los primeros viernes del mes. Con el tiempo fueron escogidos como delegados de la palabra. (Plan pastoral del Vicariato Apostólico de Izabal, 1988-1992, pág. 9-13)



Iglesia Católica, Municipio de Morales (Foto: SL, 2008)

Papel muy importante lo constituye el realizado por los diferentes comités organizados en el lugar, a saber: comité pro mejoramiento del municipio, comité que vela por el suministro de agua, comité organizado por padres de familia e iglesia, entre otros tipos de organización conformados para atender actividades circunstanciales de emergencia. Básicamente, estos comités aglutinan a vecinos con problemas comunes. Entre los problemas se pueden contar los relacionados con el abastecimiento de los recursos básicos, tales como la electricidad, drenajes, o bien, gestiones diversas ante entidades del estado. Hoy día, se puede decir que 84 comités pro-mejoramiento fueron creados hasta en el 2002, puesto que esta figura fue reemplazada por los llamados Concejos Comunitarios de Desarrollo Urbano y Rural (COCODES), cuyo funcionamiento está respaldado por el Decreto Número 12-2002 del Congreso de República de Guatemala del 11 de abril de 2002.

Debido a que en este municipio se han asentado diferentes tipos de actividad económica, el crecimiento del mismo exige que este sector esté bien organizado a efecto de que el desarrollo llegue a cada una de las familias que integran esta sociedad. En dicho sentido, se han organizado varias entidades provenientes del sector productivo de la región; a través de la formulación de proyectos enfocados en las disciplinas agrícolas, pecuarias, artesanales, cooperativas y de actividades diversas. A continuación se ofrece un detalle de las organizaciones más significativas y, que de alguna forma han generado el desarrollo del lugar, a saber: se ha creado un Comité agrícola cuya función está orientada a la comercialización del café. Su sede se encuentra ubicada en la Comunidad Negro Norte Arriba y se le conoce como: Empresa Campesina Asociativa –ECA-. De igual manera, se atienden proyectos de desarrollo en el cultivo de otros productos. Dentro de los cultivos que más apoyo ha recibido se encuentra el maíz y el frijol, cuyas actividades tienen gran representatividad en el municipio. La producción de estos granos es almacenada en un 81.68% en las casas de quienes los siembran; y el 8.38%, lo hacen en silos como parte de una estrategia dirigida a la conservación duradera de los mismos.

De igual manera, el sector agropecuario está representado a través de un comité cuya función está orientada propiamente en la optimización de estrategias para la comercialización efectiva del ganado, es decir, la adquisición de este recurso a precios asequibles. Además, se pretende con este tipo de organización generar el desarrollo de los ganaderos de la región y el incremento de su patrimonio con el número de reses por asociado. Uno de sus logros más trascendentes lo fue el haber obtenido créditos del sector gubernamental a través del Fondo de Inversión Social (FIS). Actualmente, la Asociación Ganadera de la aldea Juyamá, está compuesta por 30 ganaderos.

Las cooperativas juegan un rol importante en el desarrollo económico de las comunidades. En el municipio de Morales se han fundado diferentes cooperativas, tales como: Cooperativa Bandegua, R. L., Nuestra Fe, R. L. y la del Sindicato de

Trabajadores de Bandegua–Sitrabi-. La concesión de préstamos en estas entidades se basa propiamente en los aportes y/o ahorros monetarios que realizan sus asociados.



Cooperativa Bandegua R.L., Municipio de Morales. (Foto: SL, 2008)



Cartones de Guatemala S.A., Municipio de Morales (Foto: SL, 2008)

No menos importante es el sector industrial, pues en el municipio se han asentado varias empresas cuya captación de mano de obra, ha ayudado a los hogares moralenses. Varias son las actividades económicas que han visto en esta región la oportunidad de generar empleo y por ende, desarrollo al lugar. Entre éstas se pueden contar: Cartoneras, Empresas Bananeras, Hulera y procesadora de palma africana. Estas industrias han edificado sus plantas en esa región y, a través del montaje de tecnologías específicas, han sido entes productores de crecimiento.

Lo que se conoce como producción artesanal, es un sector muy importante que también es generador de desarrollo dentro de la comunidad. En tal sentido, existen comercios que aglutinan diversas ocupaciones de índole comercial, a saber: panaderías, tortillerías, zapaterías, carpinterías, herrerías, bloqueras, sastrerías y talabarterías, entre otros. Este tipo de ocupación en muchos casos es identificada porque sus propietarios las han fundado por iniciativa propia, o bien, por que ha sido heredada por generaciones familiares pasadas. Constituyen un bastión importante, debido a que emplean dentro de su seno a mano de obra de diversas edades y extracto social.

Entre las entidades de apoyo se puede decir que existen muchos aspectos alrededor del desarrollo de las comunidades, para lo cual se necesita del concurso de propios y extraños. En esa línea, el municipio, además de contar con todo el apoyo de entidades locales, cuenta con la participación de diversas entidades altruistas y de beneficio colectivo. Se trata de instituciones del estado y no estatales, nacionales o de corte internacional cuya participación dentro del desarrollo comunitario, les convierte en ejes responsables del crecimiento del lugar. En ese sentido, las áreas que más se han visto beneficiadas son la educación, salud, ambiental y económica.

Es importante mencionar que en cuanto a las entidades gubernamentales que tienen participación a través de los bancos, escuelas, consultorios, centro de salud y seguridad ciudadana, el estado proporciona protección de esas áreas tan importantes para el desarrollo humano. Dentro del Presupuesto Anual de la Nación, el desarrollo del municipio juega un papel muy importante. Cobrando muy bajos precios o de forma gratuita por los servicios, su presencia en la región es de especial trascendencia para el lugar.



Escuela de Varones 20 de Octubre, Municipio de Morales (Foto: SL. 2008)

El Ministerio de Agricultura posee una oficina dentro de las instalaciones de la Municipalidad. Es atendida por un Técnico Agrónomo quien es el encargado de elaborar proyectos y apoyar en gestiones relacionadas con el manejo de cultivos de los vecinos de la región. Asimismo las organizaciones no gubernamentales (ONG's) funcionan sin fines de lucro. Al igual que las instituciones estatales, su papel es coadyuvar en el funcionamiento de las primeras y cubrir, cuando se da el caso, aquellas áreas que pudieran quedar descubiertas. Benefician a diferentes sectores. Las áreas que se ven fortalecidas con el apoyo de estas organizaciones son: salud, educación, iglesia, entre otras. Mención importante merecen las instituciones no gubernamentales que han decidido servir a la sociedad moralense. Entre éstas se puede mencionar a las siguientes: Fundación para el desarrollo (FUNDAECO), organización de corte local que se dedica en diferentes regiones del país, a la conservación y equilibrio del ambiente. Está presente en las comunidades de Negro Norte, Asunción Norte San Francisco, San Juancito, Cumbre Sierra Arriba y Abajo, Mirasol y Nueva Concepción.



Centro de Salud, MSPAS, Municipio de Morales (Foto: SL, 2008)

Cabe mencionar que, *Christian Children Found* es una institución de tipo internacional que se encarga de acoger en su seno, el desarrollo integral de niños provenientes de familias de pocos recursos. Está presente en varias regiones del casco urbano y en lugares del área rural tal como Playitas. *La Cooperación Española Guatemala*, se esfuerza para orientar el fortalecimiento de actividades relacionadas con la protección del medio ambiente en la comunidad de Mojanales a través de la Municipalidad de Morales. El Comité Internacional para el Desarrollo de los Pueblos -*Committee Internazionale per lo Sviluppo di le Citta* – CISP-, organización de origen italiano, realiza actividades de desarrollo comunitario en lugares tales como: Pata Renca, Juyamá, Vegona, San Pedro la Vegona, Nueva Unión, Arapahoe Viejo, Cheyene, Parcelas, Agua Caliente, Switch Quebradas, Sioux y Coroza. Básicamente, capacita a los lugareños en temáticas importantes, a saber: herrería, educación infantil, cultivos e implementación de letrinas.

En el municipio de Morales existe la presencia de la ley, pues como en toda sociedad, el lugar también sufre los embates de la delincuencia o bien problemas que se suscitan a nivel vehicular, problemas personales y de índole laboral, entre otros. Para enfrentar ese tipo de situaciones, el Estado dispone de la Corte Suprema de Justicia a través del Organismo Judicial y los Juzgados de Paz, Civil y de Paz Penal. El fin último de estas entidades es brindar protección legal y

aplicar la justicia cuando se considere necesario. No obstante, existe también la Policía Nacional Civil, que apoya todas aquellas actividades encaminadas al respeto de la ley y el orden en esa zona, pues el Ministerio de Gobernación, a través de dicho cuerpo, vela porque sus pobladores vivan en un estado de seguridad y tranquilidad. Dicha institución cuenta con un efectivo de 30 agentes cuya sede se encuentra ubicada en la cabecera municipal. Su fuerza vehicular se remite a cuatro automotores. Además, existen dos subdelegaciones, una ubicada en la aldea Cayuga (10 efectivos, un auto y un pick-up) y otra en Tenedores (15 efectivos, un auto y un pick-up), éstas se encargan de apoyar a otras comunidades en donde no existe presencia policíaca. Como es característico de la presencia de la Policía y del Ejército Nacional en el país, las limitaciones en materia de recurso humano generan un contexto inseguro, tanto en el casco urbano como en el área rural, sobretodo, en los lugares difíciles de acceder.

En cuanto a la organización económica del municipio de Morales, éste ha crecido paulatinamente a través de las actividades que generan comercio a nivel local e internacional. Puede decirse que su desarrollo está basado en el esfuerzo de las familias que poseen su propia historia en materia de la exportación y la importación de bienes y servicios. En este sentido, se puede mencionar que una de las actividades que ha provocado la mayor fuente de ingresos para los vecinos, es la de los productos agrícolas, ganadera, abarrotes, construcción y mercadería en general. Asimismo, el negocio del transporte, ha tenido un especial repunte en la actualidad. Debido a su ubicación, este municipio es el lugar ideal en donde convergen diferentes tipos de industria, que atienden la demanda de productos diversos de consumo local y países vecinos.

Entre otros artículos de vital importancia, se mencionan: electrodomésticos, tecnología de comunicación, productos químicos, artículos de ferretería, prendas de vestir, materiales de construcción, muebles típicos, hortalizas, legumbres y frutas, semillas, azúcar, sal y repuestos. Asimismo, uno de los aspectos que ha caracterizado a esta región lo constituye el esfuerzo que realizan sus vecinos en la búsqueda del desarrollo. Específicamente, lo relacionado con la producción de bienes y productos que son utilizados en otras latitudes. Entre los productos que

exporta cabe mencionar los siguientes: banano, piña, plátano, ganado bovino, okra, maíz, Cajas de cartón, piedrín, materiales y derivados del hule, arena de río, muebles de madera y de metal, A continuación se presenta el flujo comercial que presenta el Municipio de Morales:

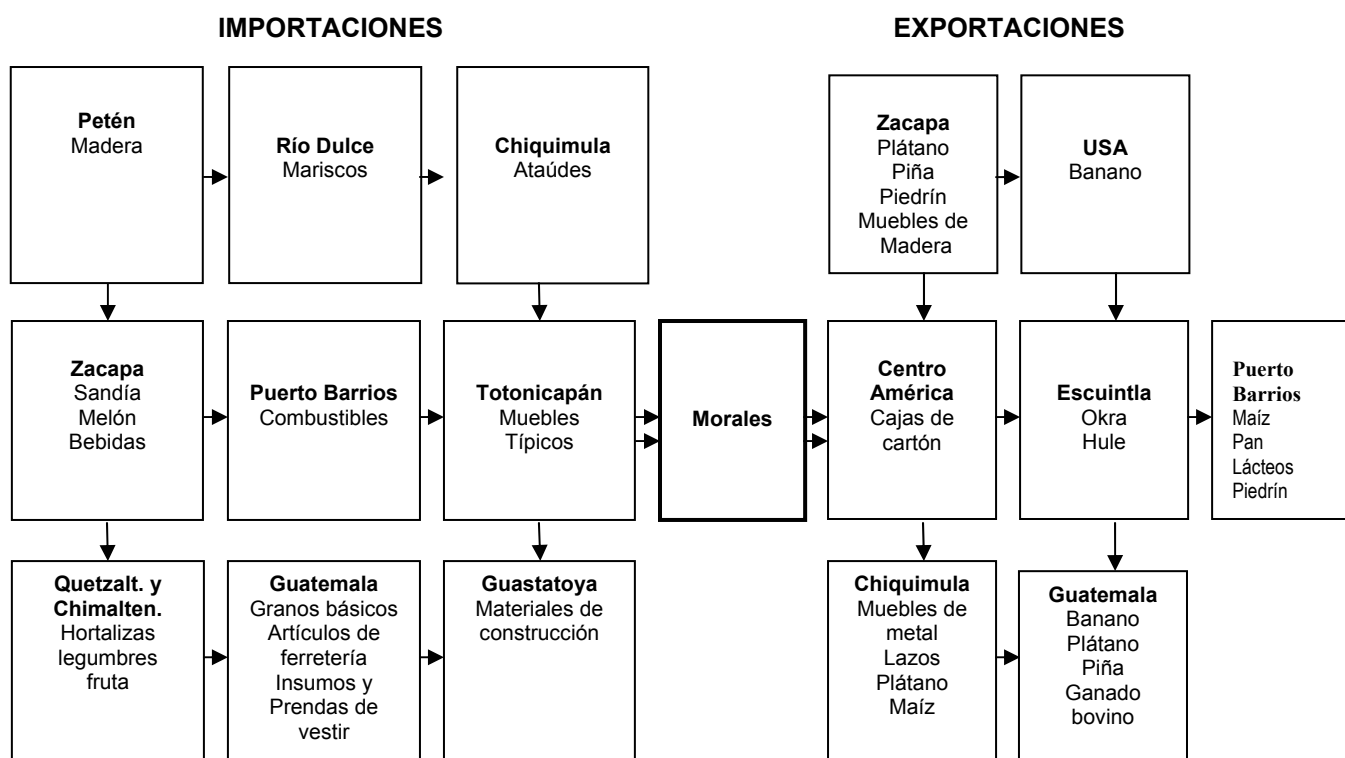

Fuente: Unidad Técnica Municipalidad de Morales, citada por Darío Mayén, p. 8

Como se observa en el flujo comercial, Morales importa de las áreas del interior del país, madera, mariscos, ataúdes, fruta como la sandía y melón, bebidas, combustibles, muebles típicos, hortalizas, legumbres, granos básicos, artículos de ferretería, insumos y prendas de vestir, materiales de construcción, necesarios para sus actividades productivas, también exporta plátano, piña, piedrín, muebles de madera, banano, cajas de cartón, okra, hule, maíz, pan, lácteos, materiales de metal, lazos y ganado bovino, productos que son exportados para Estados Unidos de Norteamérica, Centro América e interior del país.

El municipio de Morales ha crecido, como ya se dijo en una oportunidad, de manera desordenada. Tal fenómeno ha derivado en el surgimiento de entidades de tipo comercial que se han asentado a lo largo y ancho de sus calles y avenidas. Con el propósito de brindar atención en lo relacionado con la demanda

de servicios y la adquisición de otro tipo de bienes, en el casco urbano es común observar la presencia de bancos del sistema, oficinas jurídicas, contables, sanatorios, clínicas médicas, oficinas, restaurantes, talleres, tiendas de electrodomésticos, hoteles y pensiones, tiendas de abarrotes, y almacenes de ropa y artículos diversos. Luego de la revisión bibliográfica y de varias visitas al lugar, se pudo comprobar que existe mucha presencia comercial en este municipio, la cual se puede resumir en lo siguiente: una academia de computación, agencias de viaje, tres; asociaciones financieras, tres; bancos privados, seis; barberías, diez; billares y futillos, cuatro; servicio de cable; dos; servicios de café Internet, cuatro; cafeterías, siete; cantinas, diez; *carwash*, cinco; centros comerciales, doce; estudios fotográficos, siete; centros nocturnos, uno; clínicas médicas, nueve; comedores, treinta y uno; cooperativas, tres; correos privados, cinco; funerarias, tres; expendedores de gas propano, cuatro; gasolineras, cinco; gimnasios, dos; hoteles y pensiones, trece; imprentas, dos; juegos electrónicos, tres; laboratorios dentales, ocho; laboratorios diagnósticos, cuatro; oficina de ingeniería, una; oficinas jurídicas, cinco; oficinas de contabilidad, cuatro; parqueos, dos; pastelerías, seis; refresquerías, dieciocho; restaurantes, nueve; salones de belleza, trece; sanatorios, cinco; sastrerías, diez; servicios educativos privados, dos; taller de reparación de calzado, tres; talleres de reparaciones en general, treinta; empresas de transporte, una; ventas de automotores, seis; veterinarias, cinco. (Mayén Ventura: 2006)

Cabe hacer notar, que la presencia de todos estos negocios guarda una especial relación con el flujo comercial del municipio en cuanto a que sirve para la satisfacción de necesidades propias de un conglomerado. El impacto se traduce desde lo social; permite que los vecinos puedan acceder a los servicios que están orientados al confort y la comodidad de la familia. Asimismo, la trascendencia económica provoca efectos que se proyectan a través de la contratación de mano de obra del lugar. Esta parte del proceso de crecimiento de la región produce ingresos familiares que a la vez, son generadores de impuestos que van directo al erario nacional.



Calzada principal del Municipio de Morales (Foto: SL, 2008)

Todo el proceso de comercialización, prestación de servicios, explotación de los recursos naturales y de desarrollo en general de la sociedad moralense, se ha generado a la par del surgimiento de los principales medios de comunicación e infraestructura vial. Sin estos dos recursos, Morales no podría haber alcanzado el auge que posee en la actualidad. Este municipio se comunica dentro y fuera del país empleando todos los medios tecnológicos a su alcance. Es común ver en sus calles, la venta de aparatos de telecomunicación moderna, entiéndase, teléfonos celulares, antenas de TV por cable, entre otros. El primer servicio es cubierto por la empresa local de telefonía Telefonía de Guatemala (Telgua), cuyas oficinas y cabinas para conferencias, se ubica en la cabecera del municipio específicamente, en su calle principal, rumbo al mercado municipal. Las localidades de Playitas, Cayuga, Quebradas, Tenedores y Bananera cuentan con este servicio.

El servicio de correspondencia del lugar, al igual que como se hacía antiguamente en el resto de la república, se realizaba a través del servicio de telégrafo, que fue establecido en el lugar por Acuerdo del 10 de marzo de 1905, hasta el 30 de noviembre de 1920, fecha en la que fue elevado a la categoría de segundo orden como oficina postal.

En esa misma línea, el 4 de junio de 1949 se pone a disposición de los pobladores una oficina de primera categoría en Morales, de tercera en la aldea Quebradas y de cuarta en las aldeas Tenedores y Bananera. Dichas oficinas prestaban en ese entonces, el servicio de correos y telecomunicaciones. Debido al cambio de los tiempos modernos y al consabido repunte tecnológico de los medios en materia de comunicación, algunas de estas estaciones perdieron su categoría; la de Morales por ejemplo, bajó a tercera categoría. Dependía de la Dirección General de Correos y Telégrafos. En localidades como la de Las Quebradas fue suprimida por acuerdo del 11 de junio de 1948, y se decidió solamente dejar una oficina telefónica. La implementación de la infraestructura del actual edificio de correos, corrió a cargo del Ministerio de Comunicaciones y Obras Públicas, cuyos trabajos fueron concluidos en enero de 1974, a un costo de Q3,890.00. En la actualidad, el servicio de telefonía es prestado por las empresas TIGO, CLARO y MOVISTAR.

La población moralense tiene acceso a la programación de los canales de televisión abierta del país a través de las repetidoras que retransmiten la señal proveniente de la capital guatemalteca. Asimismo, es difundida la señal de cable, cuya programación permite disfrutar de variedad de canales; a través de empresas particulares, entre las que se puede mencionar *Direct TV*. Mención aparte es lo relacionado con el servicio de Internet que ha facilitado y agilizado la comunicación a través del enlace telefónico. Tanto el anterior aspecto, como el del aprendizaje, se han visto fortalecidos con este avance, a través de la mensajería electrónica. A través de ambas bandas (AM Y FM), Morales cuenta con dos radioemisoras que prestan este servicio a los lugareños. Básicamente, este medio, a través de cuñas o *spots*, transmite eventos de trascendencia social, cultural o deportiva, especialmente a las regiones más remotas del municipio. Dentro de las primeras radios que se establecieron en el lugar, se puede mencionar a “Radio Izabal” y “Radio Corona”. Últimamente se puede escuchar también la señal de la radio más reciente: “Radio Punto”.



Edificio de TELGUA, Municipio de Morales (Foto: SL, 2008)

Morales es un lugar en el que sus pobladores se mantienen en constante movimiento. El desplazamiento de un lugar a otro, requiere de rutas y/o vías de acceso que, por sus características geográficas muy especiales, significa recorrer trayectos que son difíciles de cubrir a pie. En esta misma línea, es importante mencionar que la implementación de infraestructura vial y caminos vecinales o el recapeo de algunas calles, forma parte del proyecto de desarrollo local. Asimismo, hay que hacer notar que este municipio requiere de servicios públicos que se relacionan con la satisfacción de necesidades vitales, a saber: el fluido eléctrico, que tanto en la cabecera como en algunas de las aldeas del lugar, juega un papel importantísimo. Es generado por el Instituto Nacional de Electrificación (INDE) y por empresas privadas. Éste es vendido a los usuarios a través de la oficina habilitada para tal efecto en la Municipalidad. En este renglón es de primordial importancia mencionar que solo se exceptúa el caso de la colonia Bananera, lugar en el que este servicio es suministrado por el fluido generado por Bandegua. La población cuenta con la infraestructura propia para aguas residuales, a través de la red de drenajes municipal; aunque vale decir que éste no cubre a todo el lugar. En lo concerniente al abastecimiento de agua apta para el consumo humano, ésta se obtiene del caudal natural que se acumula en la presa del río San Francisco la que luego es canalizada y/o distribuida a los hogares de la cabecera.

Debido a que el municipio es un lugar donde convergen visitantes por motivos variados, el alojamiento es un aspecto vital que se presta a través de servicios hoteleros y de restaurantes de precios diversos. Por su ubicación y por los tópicos antes abordados, los usuarios del transporte tienen a su disposición varios medios. Desde la utilización de vehículos particulares (bicicletas, motocicletas, automóviles, bestias, etc.), hasta el de las empresas de transporte Fuente del Norte, Litegua y Guerra, que viajan diariamente a regiones tales como, Puerto Barrios, Petén, Cobán, Chiquimula, Zacapa y la Capital de la República. Inicialmente, Morales únicamente contaba con un lugar informal para la compra y venta de mercadería en general. No es sino hasta el 25 de octubre de 1928, cuando se autoriza los fondos para la construcción del primer mercado. En aquella oportunidad, dicha obra no se realiza, sino hasta el año de 1970, durante la administración de señor alcalde Carlos Esquivel Rodas, y financiado con préstamo del INFOM y de la propia municipalidad. Sin embargo, este funcionario edil no concluye los trabajos de edificación, corriendo a cargo la culminación de dicho proyecto, durante la gestión del alcalde de ese entonces, Rafael Retana Sosa. En las inmediaciones de este mercado está ubicada la Terminal de buses, microbuses y los conocidos como tuck-tuck. Su construcción es de hormigón, posee techo de lámina, cuenta con 120 locales, existe servicio de seguridad a través de 4 vigilantes y la higiene está a cargo de 2 encargados de limpieza. Existen 22 cocinas, 8 comedores y 90 locales comerciales. Originalmente, la construcción de este lugar significó la erogación de Q 94, 257.00 de los cuales Q86,462.00 fueron proporcionados por el Instituto Nacional de Fomento Municipal (INFOM) y Q7,795.00 proveniente del presupuesto municipal. Es oportuno mencionar la existencia de un mercado particular el cual es conocido como "Hermana Patricia". Tal servicio para la adquisición de artículos de consumo básico fue habilitado por Cáritas de Guatemala a un costo de Q 4,800.00.

El sector salud es otro sector importante para el bienestar de la población moralense. Sin embargo, este carece de personal médico e infraestructura suficiente para atender la demanda de la población, ya que el municipio cuenta con 2 Centros de Salud, uno tipo A ubicado en la cabecera municipal y otro tipo B en Navajoa; 6 Puestos de Salud situados en Mojanales, Playitas, Arapahoe,

Cerritos, Virginia y Gran Cañón, los dos últimos son atendidos por 2 médicos cubanos y 8 Centros de Convergencia en las comunidades de Begona, San José, Vicales, San Fernando, Quebrada de la Sierra, el Mirador, Nuevo Paraíso y Rosario Villa Dulce. Por la escasez de personal médico y al gran número de pobladores que asiste, el servicio que se brinda en el Centro de Salud de Morales es deficiente. En el área rural, no obstante, en el año de 1980, se incrementaron las instituciones privadas que prestan servicio médico para quienes puedan pagarlo. Existe, además, un proyecto de construcción de un Hospital Nacional, con el apoyo de la Cooperación Española.

El Instituto Guatemalteco de Seguridad Social es otra de las entidades que presta sus servicios desde 1980 y atiende solo a los trabajadores afiliados, con cobertura para los programas de Accidentes, Maternidad, Invalidez, Vejez y Sobrevivencia. El Municipio de Morales no cuenta con Clínica de la Asociación Pro Bienestar de la Familia (APROFAM), sin embargo, cuenta con un número de promotores no determinado de carácter voluntario. A través de educadoras, en el área rural se proporciona orientación y servicio médico a las mujeres, para la planificación familiar. El Cuerpo de Bomberos Voluntarios y Salas de Alcohólicos Anónimos, son otras de las instituciones que brindan servicio a la población. En el Barrio Nuevo está ubicado un Centro de la Fundación para el Bienestar del Minusválido (Fundabiem), cuya función es ayudar a todas las personas que presentan discapacidad física y necesitan tratamiento de rehabilitación a un bajo costo.

Debido al clima propio de la región, se crean condiciones que propician el brote de enfermedades como el parasitismo intestinal, diarrea, enfermedades de las vías respiratorias como tos, catarro y bronquitis. Se presenta a continuación la morbilidad más recurrente en dicha región:

**Morbilidad
Municipio de Morales**

Número de orden	Diagnóstico	Número de casos	%
1	Parasitosis intestinal	3,321	20.43
2	Rinofaringitis aguda (resfrío común)	3,058	18.81
3	Enfermedades de la piel	2,320	14.27
4	Infecciones respiratorias	1,885	11.60
5	Gastritis no especificada	1,245	7.66
6	Infecciones vías urinarias	1.034	6.36
7	Anemia de tipo no especificado	1.039	6.21
8	Diarreas	925	5.69
9	Neumonías y Bronconeumonías	853	5.25
10	Impetiginización de otras dermatosis	604	3.72
Total		16,284	100.00

Fuente: Datos del Centro de Salud del Municipio de Morales.

Como se observa en el cuadro anterior, las enfermedades más comunes que afectan a la población son: parasitosis intestinal, por la escasez de agua potable en las aldeas y caseríos; rinofaringitis aguda, enfermedades de la piel y diarrea etc. derivadas de la falta de medidas de higiene en la alimentación. A continuación se presenta el cuadro de las causas más frecuentes de mortalidad, según información proporcionada por el Centro de Salud de la región.

Mortalidad Municipio de Morales

Número de orden	Diagnóstico	Número de casos	%
1	Heridas por arma de fuego	51	33.11
2	Senilidad	23	14.93
3	Fiebre no especificada	17	11.04
4	Tumor maligno de sitios no especificados	15	9.74
5	Paro cardíaco, no especificado	14	9.09
6	Diabetes Mellitus	8	5.19
7	Accidente Cerebrovascular	7	4.55
8	Neumonías y Bronconeumonías	7	4.55
9	Diarreas	6	3.90
10	Infarto agudo del miocardio sin otra especificación	6	3.90
Total		154	100.00

Fuente: Datos del Centro de Salud del Municipio de Morales.

En el cuadro anterior se puede observar que la causa principal de mortalidad más frecuente en el Municipio de Morales, es la ocasionada por heridas de arma de fuego, ante el incremento de la violencia en el lugar. La muerte de este tipo podría evitarse si el Estado proporcionara suficientes recursos para apoyar a la Policía Nacional Civil.

CAPÍTULO IV

DIVISIÓN POLÍTICO-ADMINISTRATIVA DEL MUNICIPIO DE MORALES

Vale la pena mencionar, que como consecuencia de los censos poblacionales de 1994 y 2002, se obtuvo la información relacionada con el surgimiento de otras aldeas, verbigracia: Barraca, Benque, Campamento, Cerritos, Cumbre de la Sierras, cumbre de San José, Creek Zarco, Las Jaras, Mirasol, Santa Rosa Las Flores y San Vicente, lo que indica que surgieron 4 colonias, 4 barrios urbanos, 6 barrios rurales, y que ascendieron a la categoría de aldea 28 caseríos, desapareciendo 15 fincas debido al cambio de nombre o de propietario y los parajes existentes conforme al censo de 1994 fueron reconocidos como fincas. La región de Morales representa el 14% de extensión territorial del Departamento de Izabal, y cuenta con una división político-administrativa como puede verse en el mapa y cuadro siguiente:

**Mapa de la División Política
Municipio de Morales**

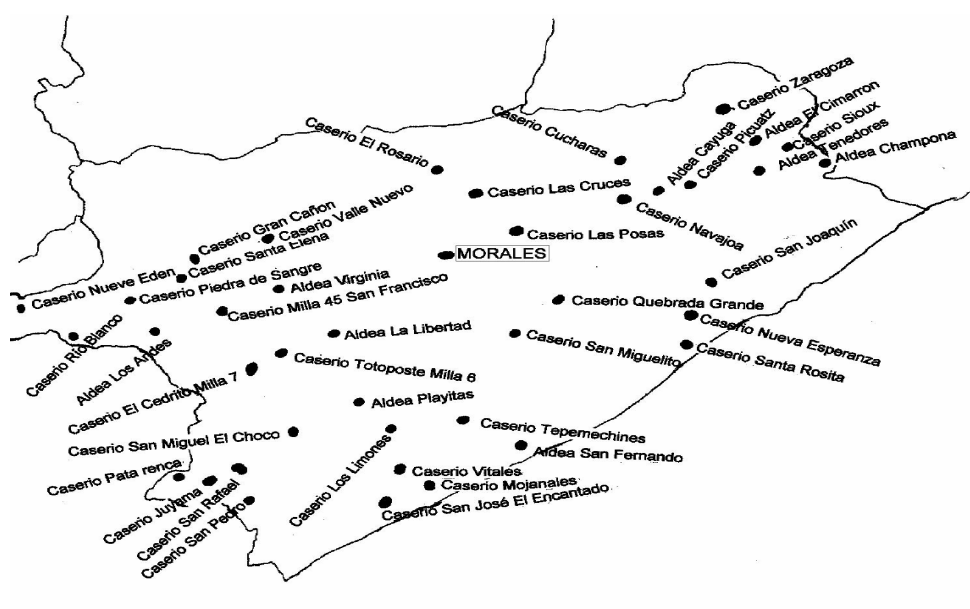

Fuente: Mayén Ventura: 2006

**División Política, 2003
Municipio de Morales**

División Política	Censo 1994		Censo 2002	
	Resumen	Hogares	Resumen	Hogares
Pueblos	1	1,146	1	920
Aldeas	11	1,338	23	3,408
Caseríos	147	8,588	119	9,922
Fincas	49	2,650	34	2,058
Parcelamientos	1	3	0	0
Haciendas	5	39	0	0
Parajes	2	1	0	0
Colonias	1	172	5	128
Barrios urbanos	0	0	4	693
Barrios rurales	0	0	6	355
Poblaciones dispersas	0	0	7	369
Total	217	13,967	199	17,853

Fuente: Datos del Instituto Nacional de Estadística –INE–

Como puede observarse en el cuadro anterior, el número de hogares para el censo del año 2002, se incrementó en un 28% en relación al Censo de 1994.

Con base en los datos reportados en el X Censo de Población y V de Habitación de 1994, los pobladores del municipio de Morales representaban el 27% del total de la población del departamento de Izabal. El total de habitantes ascendió a 67,668. Para el año 2002, de acuerdo al Censo XI de Población y VI de Habitación, el total de habitantes ascendió a 85,469, lo que significa una tasa de crecimiento del 2.97% anual. Esta misma tasa fue utilizada para la proyección del año 2003, para estimar la población en 88,008 habitantes.

Población por edad, 1994-2003
Municipio de Morales

Rango	CENSO 1994		CENSO 2002		PROYECCIÓN 2003	
	Urbano	Rural	Urbano	Rural	Urbano	Rural
0 a 6	1,171	13,471	3,021	14,747	3,110	15,186
7 a 14	1,203	13,839	3,106	15,162	3,198	15,613
15 a 64	2,829	32,532	7,716	37,673	7,945	38,792
65 ó más	210	2,413	687	3,357	708	3,456
Total	5,413	62,255	14,530	70,939	14,961	73,047

Fuente: Información del Instituto Nacional de Estadística –INE-

Se puede deducir que el incremento de personas de mayor edad tanto en el área rural como urbana, no ha sido relevante en relación con el crecimiento de las otras edades al comparar ambos censos en las mismas áreas. (Mayén Ventura: 2006)

En el Municipio de Morales se identifican los Grupos Étnicos: Mayas, Xinkas, Gaffunas y Ladina. Cada una se distingue por sus propias costumbres y cualidades. Sin embargo, para efectos de análisis se han separado en indígenas y no indígenas con base a la información de los Censos de 1994, 2002 y proyección realizada para el año 2003, En el cuadro siguiente, se obtienen los resultados obtenidos de dichos censos.

Población por Grupo Étnico. 1994-2002
Municipio de Morales

Rango	Censo 1994		Censo 2002		Proyección 2003	
	Urbano	Rural	Urbano	Rural	Urbano	Rural
Indígena	298	6526	276	1347	273	1388
No Indígena	4822	54558	14254	69592	14688	71659
Indígena Ignorada	59	1405	0	0		0
Total	5179	62489	14530	70939	14961	73047

Fuente: Información del Instituto Nacional de Estadística –INE-

Con base al cuadro anterior, la latinización es un fenómeno evidente en el Municipio de Morales, que se ve acrecentado con el paso del tiempo, pues la población indígena presenta una disminución del 10%.

La población urbana está conformada por aquellos lugares poblados que tienen la categoría de colonia o condominio, mayores de 2,000 habitantes, siempre que en dichos lugares, el 51% o más de los hogares dispongan del servicio de energía eléctrica y de agua por tubería (chorro) dentro de la vivienda habitacional, esto según información del Instituto Nacional de Estadística, XI Censo Poblacional y VI de Habitación de 2002. En cuanto al área rural se está determinada por aldeas, parajes, caseríos, fincas, según el Acuerdo Gubernativo del 7 de abril de 1938. Debido a la búsqueda de nuevas oportunidades de fuentes de empleo, mejor educación y calidad de vida es común que en este municipio, se presente el movimiento de sus habitantes del área rural hacia la cabecera Municipal. Se presenta a continuación la población por área urbana y rural de Morales.

**Población por Área Urbana y Rural, 1994-2003
Municipio de Morales**

Rango	Censo 1994		Censo 2002		Proyección 2003	
	Urbano	Rural	Urbano	Rural	Urbano	Rural
Hombres	2,491	31,845	7,176	35,034	7,389	36,075
Mujeres	2,688	30,644	7,354	35,905	7,572	36,972
Total	5,179	62,489	14,530	70,939	14,961	73,047

Fuente: Información del Instituto Nacional de Estadística –INE–

Con base al censo poblacional del año 2002, se observa un aumento del 9% en la concentración de la población en el área urbana, respecto del censo poblacional del año 1994, debido a la migración de personas tanto del área rural como de otros municipios y departamentos, en busca de mejorar sus condiciones de vida. Lo que indica que el aumento de los servicios públicos no es proporcional al aumento de la población en el área rural.

Resumidamente, las cifras sirven para demostrar cuantitativamente el crecimiento poblacional del que se habla anteriormente. Es por ello que se puede asegurar que el total de los pobladores del municipio constituyen el 27% del total de la población del Departamento de Izabal. Cabe destacar que para 1994, el total de habitantes ascendía a 67,668, no obstante para el 2002 esta cifra cambió a 85,469, es decir, a una tasa de crecimiento del 2.97% anual.

Consultadas las fuentes específicas (INE) no existen publicaciones acerca de los censos poblacionales realizados más recientemente, por lo que es oportuno realzar que se utilizó la misma tasa mencionada para calcular la tasa del 2003 la cual es de 88,008 habitantes. Para el 2008 la probable población rebasaría los 120,000 habitantes aproximadamente.

El fenómeno demográfico descrito anteriormente, requirió, sin lugar a dudas, de un gobierno municipal que estuviera a la altura de tales circunstancias. Es por ello que, inicialmente, el área rural estaba representada por alcaldes auxiliares cuyo

nombramiento era realizado por el Alcalde, de acuerdo a la designación que las comunidades hacían con base en principios, valores, procedimientos y tradiciones de las mismas. Lo anterior, se realizaba antes de las modificaciones al Código Municipal Decreto 12-2002 del Congreso de la República de Guatemala y se estableciera la creación de COMUDES y COCODES.



Frontispicio del edificio Municipal de Morales (Foto: SL 2008)

Actualmente el área rural se rige por el Decreto 12-2002 –Código Municipal-, su administración está a cargo del actual Alcalde Marco Tulio Galeano, elegido postulado por el Partido Político de la UNE y representa al Concejo Municipal de desarrollo COMUDES, que es la máxima autoridad. Está integrado por el alcalde, 2 síndicos y 7 concejales, 1 síndico suplente y 3 concejales suplentes conforme al

artículo 206 de la Ley Electoral y de Partidos Políticos, con base a la población del año 2003. Esta Ley reza: “El gobierno municipal corresponde al Concejo Municipal y es responsable de ejercer la autonomía de Municipio...el alcalde es el encargado de ejecutar y dar seguimiento a las políticas, planes y proyectos autorizados por el Concejo Municipal”.

División Administrativa Municipio de Morales

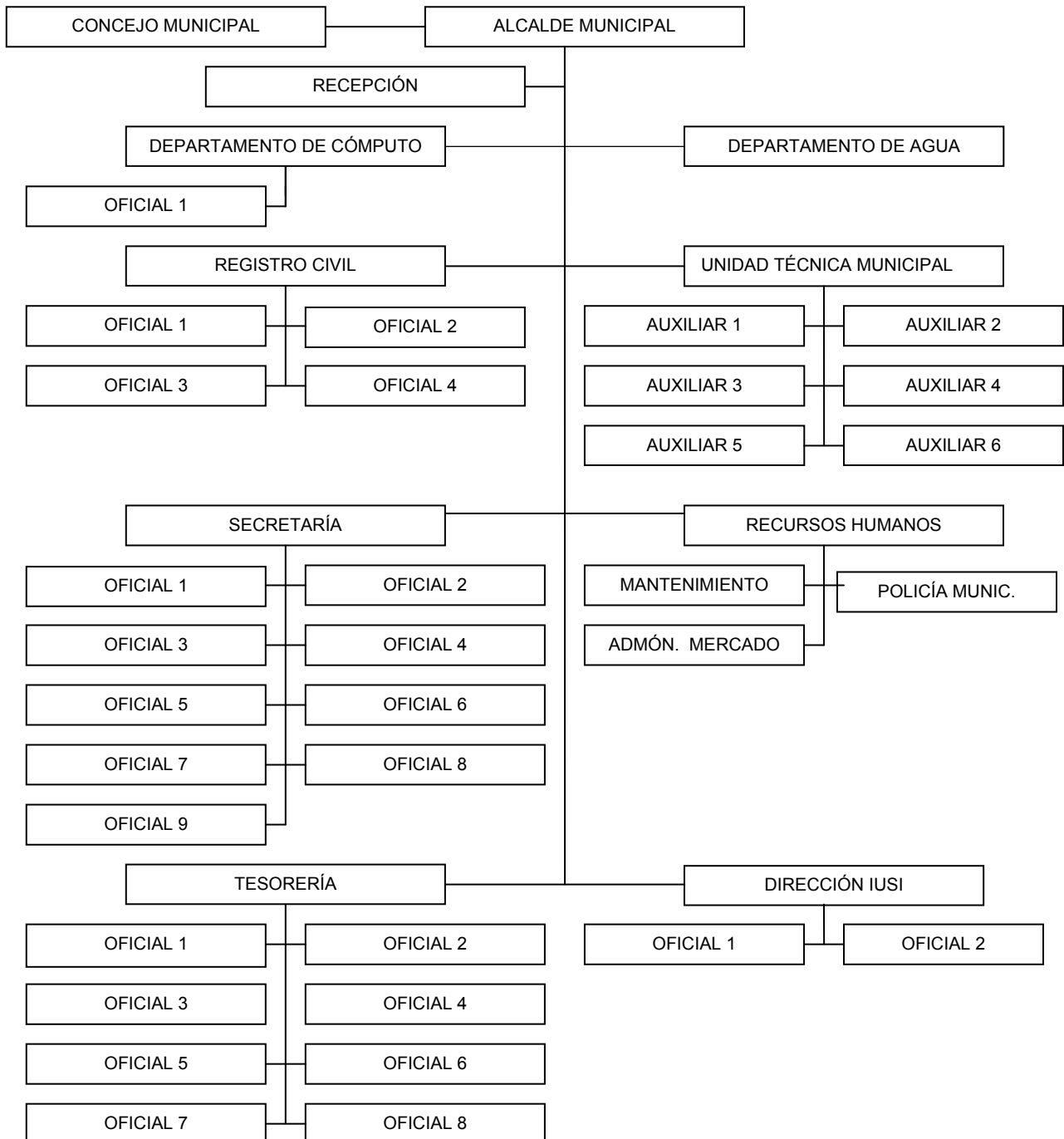

Fuente: Unidad Técnica Municipal de Morales, Izabal, citada por Mayén Ventura: 2006, p. 8

En el anterior organigrama se presenta la organización y funcionalidad de la Municipalidad con respecto de sus departamentos. La Unidad Técnica Municipal es la encargada de efectuar los proyectos de infraestructura, con el apoyo de practicantes de la Facultad de Arquitectura de la USAC. Por su estructura funcional, la organización Municipal se encuentra bien definida en sus funciones y actividades.

Por último, dentro de las disposiciones gubernamentales orientadas al manejo sostenible de las comunidades que integran el interior de la República de Guatemala, en Morales se han organizado grupos de desarrollo a través de la creación del Concejo Comunitario de Desarrollo COCODES. Éstos, funcionan en 12 sectores del Municipio y cuentan con un representante y un suplente por cada uno de ellos, ante el Concejo Municipal de Desarrollo. Es a través de esta organización que la Municipalidad tiene presencia en las diferentes comunidades del municipio.

:

CAPÍTULO V

GEOGRAFÍA DEL MUNICIPIO DE MORALES

Para describir la forma en que está conformado territorialmente el Municipio de Morales, es preciso mencionar que éste se ubica al nororiente de la República de Guatemala, y pertenece al costero Departamento de Izabal. Para llegar a esta cálida región, se hace a través de la Carretera Interoceánica CA-9, conocida también como Carretera al Atlántico. Su idioma oficial: Español. Este municipio se comunica con el resto del Departamento y del país por vía terrestre, para lo cual cuenta con carreteras, y por vía aérea a través de una pista de aterrizaje llamada por algunos, “aeródromo”. De la cabecera departamental (Puerto Barrios) al municipio, se necesita recorrer 58 kilómetros y 247, para la capital de la república.

En comparación con lo anterior, data que en 1953, los vecinos de esa región para poder acceder a la entrada principal del municipio, lo hacían a través de una vía habilitada por la Dirección General de Caminos. Esta ruta no estaba asfaltada y constaba de 4 kilómetros de largo, desde lo que actualmente conforma la bifurcación con la carretera CA-9. A través de la gestión de distintos gobiernos, el municipio ha optimizado sus vías de comunicación lo cual puede visualizarse en la conformación de una capa asfáltica desde la ruta mencionada anteriormente, hasta el interior del centro del pueblo. Además, fue habilitado un puente de concreto que salva el río San Francisco, cuyo afluente desemboca en el río Motagua. Hídricamente, este municipio se nutre en un buen porcentaje del afluente del río antes mencionado. Asimismo, ocupa un valle entre las formaciones montañosas de las sierras Las Minas y El Merendón.

No obstante lo antes mencionado, las vías de comunicación entre barrios, colonias, aldeas y caseríos del municipio comprende caminos vecinales de terracería, los que en época de invierno se anegan y generan zozobra en la población. Es necesario aclarar que el municipio de Morales contaba con un subsistema ferroviario, que se extendía y surcaba el centro de las fincas que cultivaban el banano. Desde la cabecera, hasta Quiriguá, la línea estaba conformada por dos ramales, ambos corrían en forma casi paralela. Este

recorrido era peculiar toda vez que, se ubicaba dentro de una exuberante vegetación, en la que cabe destacar el paisaje que representa las Sierras del Caral, del Espíritu Santo y de Las Minas, así como de once cerros. (Monografía del Departamento de Izabal).

Otro dato importante lo constituye el hecho de que este municipio cuenta con una extensión aproximada de 1,295 kilómetros cuadrados. Se encuentra situado a una altura de 50 metros sobre el nivel del mar. Para ubicarlo dentro de la geografía guatemalteca debe acudirse a su longitud oeste $88^{\circ} 49' 40''$; latitud norte $15^{\circ} 28' 30''$. Su nombre geográfico oficial es: *Morales*. Tal y como se indicó anteriormente, se localiza al nororiente del país. Para acceder a su cabecera municipal desde la capital de la república, se necesita recorrer 247 kilómetros (4 horas aprox.). Su demarcación geográfica principia sobre la carretera Interoceánica CA-9 a la altura del kilómetro 222, sobre el puente Río Blanco ubicado en el municipio limítrofe de Los Amates. Al llegar al kilómetro 243, se ubica el entronque que requiere de un recorrido de 4 kilómetros sobre la carretera CA- 13, para llegar a su casco urbano. Limita al norte con Puerto Barrios, al sur con Los Amates y al oriente por el país de Honduras.



Entrada al Municipio de Morales Km. 243 Carretera CA-9. (Foto del año 2008 (SL))

La mayoría de aldeas y caseríos que conforman Morales centran sus actividades en torno al principal pueblo de este municipio como lo es su cabecera municipal. En el Diccionario Geográfico Nacional, tomo II, publicado en 1984, se proporcionan los datos de la división político-geográfica del municipio en la forma siguiente:

El pueblo de Morales con sus caseríos: Bananera*, La Democracia*, Rancho Grande, Barranca, La Envidia, Salomón Creek, Barrio Nuevo*, La Ruidosa, San Francisco Michal*, Buena Vista, La Tierra, Séneca*, Carrizal*, Milla, Treintisiete*, Valle Nuevo y El Porvenir.

La aldea Amatillo y los caseríos Amatillo Arriba, Benque y Rosario.

Cayuga y los caseríos: Cerro Azul, Franceses, Navajoa, Coincidencia, La Esperanza, Pescar Creek, Cruce de Cayuga, La Pimienta, Picuatz, Cruce de Picuatz, Las Flores, Quebrada Grande, Cucharas, Los Chicleros, Río Negro, Damouth, Macho Creek, San Isidro, El Porvenir, Milla Treintidos, San Lucas, El Zompopo, Mojonales, Santa Rosa y Santa Sofía.

Champona, que comprende los caseríos: Cruce de Champona, Monterrey, San Francisco, El Manguito, Omagua, Sinaí y El Pomo.

La Libertad es otra de las aldeas integrada por los caseríos: El Cedro, La Vigía y Totoposte.

Los Andes aldea conformada por los caseríos: Piedra de Sangre y Puente Don Bruno.

Playitas es una aldea que comprende los caseríos: Araphoe, Lanquín, Sebol, Bobos, La Presa, Sioux, El Rosario, Los Limones, Tikal Juyamá, Mojonales, Vitales, La Coroza, San Isidro, Zaculeu, La Esperanza, San Miguel y Zarco Creek.

Quebradas con sus caseríos: Horqueta, Los Cerritos, Riachuelito, La Cocha,

Mirasol, Riachuelo, La Danta, Pablo Creek, Switch Quebradas, Las Ánimas y Pata Renca.

Tenedores integrada por los caseríos: Buenos Aires, Guerrero, Río Chiquito, Cimarrón, Peñitas, San Pedro El Horizonte, La Vegona y Punta de Rieles.

Por último está la aldea Virginia conformada por los caseríos: Cuarenticinco, Gran Cañón, Nueva Virginia, Cumbre de Río Blanco, La Ensenada, Río Blanco, Cruce de Virginia, El Prado, Mojaca, Santa Rita y York.

El entorno geográfico de este municipio refleja el típico paisaje de la costa atlántica del nororiente guatemalteco. Su espesa vegetación se encuentra bordeada por las riberas de muchos ríos y ramales hídricos que brindan el sustento a un buen porcentaje de la población. Asimismo, con desplazarse pocos kilómetros, el visitante encuentra ríos, quebradas de especial belleza, lagunetas, sierras y cerros. En el municipio de Morales existe diversidad de ríos, entre los cuales se pueden mencionar Las Ánimas, Encantado, Plátanos, Blanco, Frío, San Francisco, Bobos, Jute Creek, San Francisco Champona, Boca Ancha, Juyama, Santa Rosa, Cacao, Las Conchas, Silvino, Cucharas, Motagua, Tenedores, Chinamito, Negro, Virginia, Chiquito, Negro Creek, Zarco Creek, Pablo Creek. Se consideran entre los más importantes:

Río Motagua, por ser el más caudaloso y llamado en parte de su recorrido como Río Grande. La falla geológica que corre paralela al mismo también se le conoce con el nombre de 10 de la falla del Motagua. Su extensión alcanza los 547 kilómetros de largo; es navegable por balsas, canoas y lanchas a lo largo de 200 kilómetros desde el Municipio Gualán, Zacapa, hasta su desembocadura en el Atlántico. Su profundidad en el mencionado trayecto es entre 2.00 a 5.00 metros y su anchura media es de 60 metros. Es utilizado como un elemento de riego, fuente de alimento a través de la pesca y medio de comunicación para el traslado de personas en canoas y productos agrícolas (plátano, banano, maíz, y frijol). Las aldeas que tienen acceso por esta vía son Buena Vista, Peñitas, Buenos Aires, Río Negro, La Balsa y El Manguito. Es utilizado para la extracción de recursos mineros como arena de río y piedrín, por lo que se le considera uno de los pilares económicos del municipio. Debido a la concentración de desechos tóxicos y que se ha convertido en desagüe natural de muchas poblaciones cercanas, su contaminación se ha elevado en los últimos años. En época lluviosa el nivel del río crece por las corrientes que fluyen de las montañas cercanas y sus aguas tienden a verse más oscuras de lo normal, por el exceso de desechos orgánicos

que arrastra. Aún así, es una fuente potencial para todas las comunidades de su alrededor, ya que a pesar de sus niveles de contaminación, aún se realizan actividades de pesca y se aprovecha su fuente de irrigación para los productos agrícolas que se encuentran en sus riberas.

Río Encantado es otro recurso natural que nace en Honduras y su extensión es de 16 kilómetros. Comprende desde la montaña del Espíritu Santo, pasando por los caseríos de San Antonio. El río El Encantado y el San José El Encantado, son utilizados para riego de las producciones bananeras así como para productos agrícolas. Antes de finalizar su recorrido éste, se une con el río Chinamito, para desembocar en el río Motagua en la aldea Sioux.

Río Bobo nace en Honduras con una extensión de 29 kilómetros, recorre la aldea Mirasol, los caseríos el Playón, San Francisco de Asís, San Miguelito, San Juancito y a un costado de las aldeas los Cerritos, Creek Pablo, Sioux y del caserío Switch Quebradas, para desembocar en el río Motagua. Genera energía eléctrica a través de la planta generadora ubicada en la finca San Silvestre, ubicada entre San Miguelito Bobos y Cumbre de San Juancito. Una parte de la energía utilizada por el municipio de Morales y Puerto Barrios procede de esta planta. Existe la explotación de recursos mineros como el oro y piedrín en dicho río.

Río Juyamá nace en Honduras y desemboca en el Motagua a la altura del caserío Pata Renca, atraviesa los caseríos de Cajón del Río, San Pedro la Vegona y la aldea Juyamá. De éste se extraen recursos minerales como piedrín y piedra grande para la elaboración de balastro triturado.

Río Chinamito, con una extensión de 30 kilómetros, nace en Honduras. Se une al río Encantado antes de desembocar en el Río Motagua al llegar a la aldea Sioux. Atraviesa las aldeas de Playitas, Finca Onandaga y los caseríos Flores, Limones, Vitales y la Casimira. Se utiliza en la extracción de piedrín, balastro para carreteras y pesca para el consumo familiar.

Río San Francisco, nace en el municipio de Los Amates y atraviesa las aldeas de Los Andes, Virginia, caseríos San Francisco Milla Cuarenticinco, Puente de Oro, barrio el Mitchal, finca Las Palmeras y Cortés. Desemboca en el Motagua en el municipio de Morales, a un kilómetro de la aldea Las Posas. Es navegable. Se utiliza para la pesca y el transporte de productos cultivados a orillas del mismo. Su extensión se aproxima a los 98 kilómetros. Cuenta con lagunas importantes como San Lucas y Silvino en Cayuga; El Zompopo en Tenedores, Laguna Negra a orillas del río San Francisco en el barrio El Mitchal y El Tigre en Finca Las Quebradas.

Dentro de las bellezas naturales de Morales se pueden mencionar las quebradas: Americana, El Paisano, Las Chorreras, Benque, El Playón, Macho Creek, Bobos, El Remolino, Mojaca, Cárcamo Creek, Franceses, Mojanal, Corozos, Fría, Navajoa, Corralitos, Frío Creek, Negro Creek, Dartmouth, Grande, Pescar Creek, De Mojónales, Guacales, Presa Dos, De Olayo, Guerrero. Puente de Oro, De Trochas, La Ceiba, Salomón Creek, De Corozo, La Cocha, San Lucas, De La Ceiba, La Presa, Seca, De la Presa, La Pimienta, Séneca, Don Bruno, La Ruidosa, Techín, El Cacao, La Sierra, Tepemechín, El Manguito, La Unión, Zapote, El Machete y La Vegona,

Asimismo, el municipio de Morales cuenta con las lagunetas: Cherokee, La Gaviota, San Lucas, El Tigre, La Laguna, Silvino, El Zompopo, Larga, Guacales y Negra. Rodeando el lugar se encuentran también las Sierras Del Caracol, Del Espíritu Santo y De las Minas. Así como los Cerros: Aguacate, Ánimas Negras, Bonillistas, Caral, Juyamá, Las Crucecitas, Merendoncito, Negro Norte, Petatillal, Pozo de Agua y Zapote. Y, formando parte de la riqueza arqueológica están los sitios: Araphoe, Carpul, Chinamito, El Castillo y Nito.

Como es característico de esa zona del país, en Morales se disfruta de un clima predominantemente cálido. Las estaciones de verano e invierno son muy marcadas. Sin embargo, es en la época de invierno que sus pobladores padecen de las constantes lluvias que anegan las calles y caminos que comunican a vecinos y visitantes.

De la anterior información es importante resaltar que en invierno o bien, durante el acaecimiento de algún fenómeno de tipo natural, en este municipio se desarrolla una precipitación pluvial que fluctúa entre 1,700 y 2,190 milímetros. Se ha contabilizado un promedio de 180 días de lluvia. En las regiones boscosas la precipitación pluvial es de 1,450 a 2,000 milímetros anuales. Los meses más áridos son: febrero, marzo y abril, los cuales tienen una precipitación aproximada de 63.50 milímetros.

La temperatura media fluctúa entre 31° y 35° centígrados y en las zonas boscosas entre 24° y 26° centígrados. La humedad promedio es de 77%, con una velocidad del viento de hasta 1.7 Kilómetros por hora. Se le llama zona de vida a la unidad climática natural en que se agrupan las diferentes comunidades de especies más o menos homogéneas, caracterizadas por pertenecer a determinados ámbitos. La clasificación de zonas de vida en Guatemala se basa en el sistema de HOLDRIDGE, que considera tres aspectos importantes o ámbitos que son: temperatura, precipitación y humedad.

El sistema HOLDRIDGE identifica las siguientes zonas de vida para el municipio de Morales: Bmh-Sc (bosque muy húmedo subtropical cálido) y Bmh-T (bosque muy húmedo tropical). La transpiración potencial en las zonas boscosas está entre 1,650 a 1,750 milímetros al año. (Mayén Ventura: Diagnóstico Socio-económico. Potencialidades Productivas y Propuestas de Inversión. Municipio de Morales, Depto. de Izabal, p. 23: 2006)

La región de Morales cuenta entre sus principales cultivos con: banano, plátano, maíz y maderas preciosas. En cuanto a su fauna, puede decirse que a pesar de que la caza indiscriminada se ha reducido en una cantidad considerable, muchas de las especies exóticas que habitan la zona selvática y boscosa del municipio se encuentran en vías de extinción, entre las que se puede mencionar: el tucán, la guacamaya, monos, iguanas, ardillas, entre muchos otros. Mención aparte merece el recurso piscícola del cual se nutre y comercia un buen sector de esta población.

El municipio cuenta con una gran extensión de terreno plano, por lo que su topografía se aprovecha para la agricultura y ganadería. Además de estar rodeado por montañas y cerros, presenta elevaciones compuestas por la Sierra de las Minas, El Mico, El Merendón, El Espíritu Santo y El Coral. Asimismo, los cerros: El Aguacate, Ánimas Negras, Bonillístas, Juyamá, Las Crucitas, Merendoncito, Negro Norte, Petatillal, Pozo de Agua y Zapote. Esta región montañosa es atravesada por el río Motagua y sus riberas son muy bien aprovechadas por los cultivadores de banano, por la fertilidad y excelentes condiciones que posee la tierra. Se encuentran las divisiones fisiográficas de la Altiplanicie Central y los de las tierras bajas del Petén-Caribe, éstos se extienden a lo largo de la frontera de Honduras y una extensión de la Sierra de Las Minas. Se caracterizan por pendientes inclinadas y por suelos profundos. La roca madre es por lo general esquisto o arcilla esquistosa entre los cuales destaca el tipo de suelo gacho con una extensión de 458.97 kilómetros cuadrados, los cuales son profundos y ocupan pendientes escarpadas, son terrenos seccionados y con buen drenaje.

También se encuentran los suelos sobre serpentina, en esta clasificación se ubican los de Guapinol y Jubuco con extensiones de 97.06 y 0.24 kilómetros cuadrados, éstos se localizan sobre las faldas de las montañas y se caracterizan por pendientes inclinadas y están seccionados; son suelos poco productivos y su mejor uso es el pastoreo, aunque pueden desarrollarse plantaciones de hule y de cacao.

En la segunda división, de las tierras bajas del Petén, se encuentran los suelos profundos sobre materiales no consolidados entre los que destaca el Champona, Chacón y Quiriguá. Su extensión combinada no es muy grande con excepción del Champona e incluye áreas de terreno muy inclinadas; y los suelos poco profundos sobre caliza maciza y dura, en esta división están los suelos Sebach y Chacalté, los que no son aptos para los cultivos limpios por la inclinación de sus terrenos, pero pueden utilizarse en pastoreo con un buen control de los mismos. Siempre en esta misma división se ubican los suelos aluviales, destaca el suelo Inca, que

se encuentra a las orillas del río Motagua. Son terrenos mal drenados y gran parte del área permanece inundada durante el año, los cuales son aptos por sus nutrientes para la producción agrícola como el maíz y el frijol. (Mayén Ventura: 2006).

Además, la región de Morales posee bosques producto de la regeneración natural o por medio de plantación y favorece la producción de madera, leña y derivados. Tienen influencia sobre el clima, regula el régimen de hidrología y produce protección y sustento a la vida silvestre. De acuerdo a la clasificación de zonas de vida Holdrige mencionada anteriormente, Morales se encuentra representado por una zona de bosque muy húmedo subtropical (cálido), el cual es identificado por el símbolo bmh-S. De acuerdo a la información obtenida en el Instituto Nacional de Bosques (INAB), a este tipo de bosque corresponden 463,075 hectáreas para el departamento de Izabal. Es difícil establecer una cantidad específica para el área de Morales, ya que la zona de vida no sólo abarca este sector, sino también parte de Livingston y El Estor.

Existe un nivel de deforestación bastante alto, debido al incremento en las actividades agrícolas y ganaderas y por la explotación que se ha dado a nivel regional de los bosques. En la actualidad, existen programas de reforestación por parte del Instituto Nacional de Bosques (INAB), por lo que se apoyan 13 proyectos. En tal sentido, se estableció que de acuerdo a las condiciones climáticas del Municipio, el INAB recomienda reforestar especies de bosques de latifolios como el San Juan, Teca, Matilisque y el pino del Petén, el cual pertenece al grupo de las coníferas. (Mayén Ventura: 2006).

Otro aspecto importante dentro de la conformación geográfica del municipio es la existencia de la reserva ecológica llamada *Montaña Chiclera*; en ésta confluyen tres zonas, clasificadas como: *de vegetación diversa*, *explotación forestal de manera sostenible* y *zona de uso restringido*. Básicamente, esta zona comprende un área integral, esto debido a que es un abastecedor de agua que sirve para el consumo de varias poblaciones del municipio. La captación del vital líquido en la montaña es de índole natural. Asimismo, es un órgano productor de oxígeno,

hábitat de animales y flora, y es el resguardo de aves migratorias. La llamada zona restringida sirve de enfoque didáctico para la investigación ecológica.

En el pasado fueron explotados los árboles de chicle de esta montaña. Posteriormente, una compañía bananera donó el sitio a la Municipalidad de Morales. Actualmente los moralenses consumen agua que proviene de dicha montaña, luego de la construcción de una planta de captación y distribución de manera racionada. Dentro de las múltiples actividades de investigación que este corredor genera, está el estudio de aves a cargo de Fundaeco, quienes han contabilizado un promedio de 300 especies, entre migratorias y estacionarias. El personal a cargo de la seguridad forestal y/o ecológica de esta área son siete guarda recursos y dos técnicos. Está administrada por la Municipalidad de Morales y FUNDAECO a través de su capítulo Morales. Conforman un área de 1,484 hectáreas. Su zonificación interna: Zona de Recuperación: 340.22 ha. La zona de uso forestal sostenible es de 127.99 ha. La zona de uso restringido de 1015.92 ha. Y la zona de vida: Bosque húmedo subtropical cálido. Creado el 20 de marzo de 2003 por la Municipalidad de Morales. Inscrita en el SIGAP el 19 de agosto de 2003.

En el lugar existen sitios interesantes para la observación de aves y vida silvestre en general, además de vistas panorámicas hacia el valle del río Motagua, específicamente en el área urbana y al Lago de Izabal. Existe un sendero interpretativo construido para ecoturismo y educación ambiental, montañismo entre otros, todo esto como actividades de uso público. En cuanto al reglamento del área de uso público, se cuenta con el plan de uso público. Existe un Concejo Consultivo, el cual es la máxima autoridad en la coadministración, integrado por 10 entidades con experiencia en el municipio. (Denys Roldán: *Tesoro verde resguardo de flora y fauna. Montaña Chiclera es administrada por la Municipalidad de Morales*).



Montaña Chiclera, Morales Izabal (Foto: FUNDAECO, Morales)

CAPÍTULO VI

LA EDUCACIÓN EN EL MUNICIPIO DE MORALES

La conformación de aspectos como el de la educación de los pobladores del Municipio de Morales se basa principalmente, en el servicio gratuito de educación primaria facilitado por el Gobierno de la República, a través del Ministerio de Educación. Igualmente, el surgimiento de empresas privadas que ofrecen este servicio, ha servido para fortalecer lo anterior. Para cubrir lo relacionado con el nivel diversificado, carreras a nivel medio y universitario, existen diferentes institutos y la presencia de la Universidad de San Carlos de Guatemala, cuya extensión funciona en plan sabatino e imparte la Carrera de Pedagogía y Técnico en Administración Educativa, en horario de 07:30 a 17:00, a nivel de Profesorado de Enseñanza Media. A esta casa de estudios asisten estudiantes de otros lugares. El Instituto de Educación Básica y Escuela de Ciencias Comerciales “Instituto Francisco Marroquín”, que aplica los procedimientos educativos de los institutos de tipo experimental, presta un servicio muy importante en materia de educación diversificada y de preparación de jóvenes que se inclinan por los oficios de tipo técnico.

En esa misma línea, es importante acotar que la primera escuela nacional que funcionó en el municipio, se inauguró luego de adquirir un terreno en la cabecera, a través del Acuerdo Gubernativo del 29 de octubre de 1942. Es hasta el 7 de diciembre de 1967, por Acuerdo No. 358, y luego de ser publicado el 14 de febrero de 1969 en el Diario Oficial, que se dispone llamar a la escuela de niñas, con el nombre de *Veinticinco de Junio*, en honor al Día Nacional del Maestro. De igual forma, a través del Acuerdo expedido por el Ministerio de Educación el 17 de septiembre de 1968, y publicado el 14 de abril de 1969, se crea la Escuela Particular Mixta Nocturna para Adultos “Dolores Bedoya de Molina”. Uno de los primeros establecimientos de carácter privado en iniciar operaciones en este municipio es el Colegio Evangélico Amigos Sinaí, creado a través del Acuerdo No. 1181 del 10 de octubre de 1969 y publicado el 31 de

marzo de 1970, dedicado a impartir educación pre-primaria y primaria urbana del primero al sexto grado.

En cuanto a la población, se cumple la norma de tener la mayor parte de personas alfabetas en el área urbana, debido a las facilidades que se presentan en la misma, lo que es confirmado por los registros estadísticos. En el censo de 1964, se registró una población mayor de 7 años, igual a 26,706 personas de las cuales 5,069 pertenecían al área urbana (3,281 alfabetas y 1,788 analfabetas), y 21,637 personas al área rural (7,078 alfabetas y 14,559 analfabetas). Según el análisis de los datos se observa en el área urbana, que el porcentaje de alfabetas es de 64.73% y 35.27% de analfabetas. Asimismo, en el área rural el porcentaje de alfabetos es de 32.71% mientras que el 67.29% es de analfabetas, esto se debe a la falta de escuelas y de orientación entre la población, sobre la necesidad de aprender por lo menos las primeras letras, consenso que corresponde no solo al Ministerio de Educación, sino a todos los ciudadanos que están conscientes de esta problemática. Por suerte estos datos son históricos y corresponden al año 1964, ya que en el censo realizado en el año 2002, la población alfabetada llegó a 70.28%, lo cual desde luego, es de alegría para todos; no obstante, el analfabetismo aún continúa al iniciarse el siglo XXI, por lo que el esfuerzo de erradicarlo debe seguir, y no darse por finalizada la labor hasta que el 100% de la población sea alfabetada, lo cual debe ser primordial para el desarrollo personal y por ende a nivel nacional.

La cobertura en Morales en el área urbana y rural es del 99.06%, por lo que el 0.94% no tiene establecimientos educativos. Este porcentaje únicamente corresponde al área rural, en la Sierra del Merendón, en las aldeas San Miguel El Encanto, Vegona, La Ceiba y Playón. A continuación, se presenta el cuadro que contiene el número de centros educativos que existen en Morales, por nivel, tipo y área:

**Establecimientos Educativos por nivel, tipo y área
Municipio de Morales**

NIVEL	CENTROS EDUCATIVOS					
	OFICIAL		PRIVADA		COOPERATIVA	
	Urbana	Rural	Urbana	Rural	Urbana	Rural
Pre- primaria	2	50	2	0	0	0
Primaria	11	105	7	9	0	0
Básico	1	8	5	3	0	2
Diversificado	1	0	5	1	0	0
Superior	1	0	0	0	0	0
Total	16	163	19	13	0	2

Fuente: Ministerio de Educación. Dirección Departamental de Educación de Izabal, Unidad de Informática 2003.

Como puede apreciarse, la mayor cobertura de educación está en el nivel primario con un 62% del total de 213 establecimientos, entre urbana, rural, oficial y privada. Esto denota la necesidad de construir más establecimientos hacia otros niveles que se encuentran en desventaja numérica, especialmente en la educación básica y diversificada.

Según datos estadísticos del Distrito de supervisión del departamento de Izabal, existen 32 entidades dedicadas a la educación privada en el área urbana y rural, que imparten formación académica en diferentes niveles a 2,840 alumnos. El 15% de las escuelas no poseen instalaciones adecuadas, el mobiliario es escaso y el que se tiene, está en malas condiciones. En época de invierno la situación se agudiza. Las escuelas que presentan este problema, se ubican en las aldeas La Ruidosa, Cumbre del Rosario, Nueva Esperanza, Cerritos y Champona. En el siguiente cuadro se presenta la cobertura estudiantil para el municipio.

**Número de estudiantes, por nivel, área y número de maestros
Municipio de Morales**

Nivel	No. de Estudiantes	Área		No. de Maestros
		Urbana	Rural	
Pre-primaria	1,450	126	1,324	60
Primaria	15,276	3,885	11,391	527
Básico	1,444	690	754	91
Diversificado	1,322	1,298	24	66
Superior	0	0	0	0
Total	19,492	5,999	13,493	744

Fuente: Ministerio de Educación. Dirección Departamental de Educación de Izabal, Unidad de Informática 2003.

Del cuadro anterior se deduce que del total de estudiantes que tiene acceso a la educación, el 78% corresponde al nivel primario, el 7.44% corresponde al nivel pre-primario, el 7.41% corresponde al nivel básico, y el 6.78% corresponde al nivel diversificado. Por área, el total de estudiantes en el área rural es del 69.22% y en el área urbana el 30.78%. En cuanto al número de maestros, existen 646 plazas presupuestadas y 98 por contrato.

La Dirección Departamental de Educación de Izabal, es quien se encarga de la oficina de supervisión educativa de Morales, la que está integrada por 6 supervisores, quienes tienen a su cargo un distrito a la vez. Estas oficinas requieren de mobiliario y equipo moderno, el cual es necesario para el desempeño de sus funciones. En el siguiente cuadro, se analiza la variación de la población alfabeta y analfabeta del Municipio de Morales, entre el censo de 1994 y la proyectada para el 2003.

Población alfabeta y analfabeta Municipio de Morales

Población	Censo de 1994			Proyección 2003		
	Urbana	Rural	%	Urbana	Rural	%
Alfabeta	3,303	39856	63.78	10,515	51,337	70.28
Analfabeta	1,876	22,633	36.22	4,446	21,710	29.72
Total	5,179	62,489	100.00	14,961	73,047	100.00

Fuente: Información del Instituto Nacional de Estadística –INE–

Del cuadro anterior, se puede establecer que la población alfabeta podría verse aumentada en un 6.50% en relación al censo de 1994, si el Ministerio de Educación impulsara proyectos para la población adulta.

El nivel de escolaridad de la población del Municipio de Morales, se obtuvo de acuerdo a los Censos de población realizados en 1994 y 2002, como puede verse en el cuadro siguiente.

Nivel de escolaridad de la población, 1994-2002
Municipio de Morales

Nivel de Escolaridad	Censo			
	1994	%	2002	%
Ninguno	19,379	36.55	19,912	29.41
Pre-primaria	844	1.59	350	0.52
Primaria	27,579	52.01	37,301	55.09
Media	4,929	9.29	9,219	13.62
Superior	295	0.56	919	1.36
Total	53,026	100	67,701	100

Fuente: Instituto Nacional de Estadística –INE-. Censos 1994-2002.

Se observa, que al comparar ambos censos, la población que no tiene ningún grado de escolaridad se ha reducido en un 7.14% en relación al censo de 1994, esto se debe a que los pobladores a una corta edad deben incorporarse a las actividades productivas para ayudar a la economía familiar.

CONCLUSIÓN

Luego de realizar el presente estudio acerca de la vida de una región tan representativa de la costa atlántica guatemalteca como lo es el Municipio de Morales, es oportuno mencionar que fue una tarea interesante debido a la información que muchas veces ha permanecido en el anonimato. Este aspecto, sin lugar a dudas, motivó la investigación y tuvo como feliz consecuencia, el conocer más de las interioridades vinculadas con su desarrollo. En ese sentido, fue difícil realizar el presente trabajo debido a la falta de referentes históricos. No obstante, se obtuvo datos a través de consultar con los lugareños, autoridades, familiares e Internet, la existencia de fuentes de información que sirvieran para orientar este estudio monográfico. Lamentablemente, solo se encontró información diseminada sin referencias bibliográficas y artículos en la red que no evidenciaban aspectos diferentes de los ya consultados.

Sin embargo, se pudo detectar que existen aspectos dignos de resaltar acerca de la historia e importancia de este municipio. Convergen, en tal sentido, los aspectos históricos fundacionales, sociales, económicos y políticos, los cuales, entre otros, se pueden resumir de la siguiente manera:

El Municipio de Morales tiene una historia muy particular en cuanto a que, los primeros registros de importación de un cultivo y exportación de un producto, se dio a través de la presencia en territorio guatemalteco de la transnacional bananera UFCO. Este evento guardó especial relevancia en lo social, político y económico, no solo en aquella región, sino, en el país. El referente anterior adquiere connotación especial, debido a que por su ubicación en la geografía de la nación, Morales sirvió de eslabón económico y cultural entre Norteamérica y Centroamérica.

Entre otras consideraciones relevantes, puede decirse que esta región posee expectativas de crecimiento muy alentadoras. La evolución de desarrollo ha sido vertiginosa y la presencia comercial y prestadora de servicios así lo demuestra. Sin embargo, aun existe presencia de subdesarrollo en el manejo de la infraestructura vinculada con la prestación de servicios de salud, vivienda y educación. Tal escollo, igualmente que en la mayoría del interior de la república, se ha ido reduciendo a través de la asignación de recursos gubernamentales y básicamente, con la participación de las organizaciones no gubernamentales. El apoyo de otras naciones, ha sido vital en el crecimiento de Morales; muchos proyectos industriales, habitacionales y la formulación de programas de salud se ponen en práctica en simultáneo con el levantado de diagnósticos relacionados con esos temas. En lo educativo, requerimiento tan importante para generar desarrollo, la instauración de centros de educación privada y la opción de realizar estudios universitarios a través de la presencia de extensiones de diferentes universidades, es un signo muy alentador.

Otro aspecto importante es lo relacionado con el fenómeno demográfico que en este municipio se ha acentuado debido al flujo comercial que en la última década ha sido vertiginoso. En tal sentido, se hace imperativo el establecimiento de programas orientados a instaurar el ordenamiento legal en materia de comercialización de productos y prestación de servicios. A mayor presencia ciudadana, mayor requerimiento de necesidades. Morales, por lo tanto, ofrece la oportunidad de crecimiento a nivel familiar en cuanto a ingresos se refiere. En ese sentido, la presencia de centros comerciales, prestación de servicios comerciales y la implementación de tecnologías que dan empuje a este proyecto de vida ciudadana, es señal de que se va por buen camino.

Cabe resaltar, además de lo anteriormente descrito, que lo importante de haber realizado este estudio, radicó primordialmente en mostrar con verdadero orgullo, cómo esta cálida tierra enclavada en la región nororiental del país, posee características de una sociedad que lucha y trabaja por el bienestar de sus habitantes, reflejando con ello, su constante desarrollo. Por eso, la realización del estudio trajo consigo, la remembranza de un lugar de suma

importancia por toda la información recabada y, crea la expectativa de que éste sirva para la consulta de otras generaciones que se interesen por una de las regiones de mayor trascendencia en la vida social, política y económica de Guatemala.

Referencias bibliográficas

1. CHANG SAGASTUME, German Rolando. Monografía del Departamento de Izabal. Guatemala. Documento fotocopiado. 2001. Sin otra información
2. Congreso de la República de Guatemala. Decreto número 12-2002. Código Municipal 2002. Pág. 30.
3. Diccionario Municipal de Guatemala. Instituto de Estudios y Capacitación Cívica Guatemala, 1995. Página 97.
4. Dirección General de Estadística. Anuario Estadístico. Ministerio de Economía. Guatemala. 1978.
5. Fundamentos filosóficos y pedagógicos de la Reforma Educativa en Guatemala/ Emilia Solares, asesora. Guatemala: 2007. 98 p. Seminario. Escuela de Postgrado, Facultad de Humanidades. USAC.
6. Instituto Geográfico Nacional. Diccionario Geográfico de Guatemala. Edición 1981. Tomo II. Pág. 683-687.
7. Instituto Nacional de Estadística. Características de la población y de los locales de habitación censados, XI Censo de población, realizado del 24 de noviembre al 7 de diciembre de 2002. Publicado el 26 de septiembre de 2003. Guatemala. Otras publicaciones.
8. Instituto Geográfico Nacional. Diccionario Geográfico de Guatemala. Edición 1978. Tomo II. Pág. 1083.
9. Instituto Nacional de Estadística –INE- X Censo Nacional de Población y V de Habitación 1994. Guatemala. Pág. 123.
10. Instituto Nacional de Estadística –INE- X Censos Nacionales XI de Población y VI de Habitación 2002. Guatemala. Pág. 271.
11. MAYÉN VENTURA, Carlos Darío. Diagnóstico socioeconómico, potencialidades productivas y propuestas de inversión. Municipio de Morales. 2006. Guatemala. Facultad de Ciencias Económicas. USAC.
12. Revista Izabal número 20. 08 de octubre de 1993. Colección Conozcamos Guatemala. Prensa Libre. Página 9.
13. YOC, A. Importancia de las citas textuales y la bibliografía en la investigación universitaria. Guatemala: 2007. Escuela de Bibliotecología, Facultad de Humanidades, USAC.

Referencias electrónicas

1. *Izabal*. Guatemala (2008). Disponible en <http://www.es.wikipedia.org/wiki/izabal> [en línea] Revisado el 5 de enero de 2009.
2. *República Bananera: United Fruit Company*. (2008). Guatemala. Disponible en <http://www.mayaparadise.com> [en línea] Revisado el 5 de enero de 2009.
3. Roldán, D. (2005) *Tesoro verde, resguardo de flora y fauna. Montaña Chiclera*. Guatemala Disponible en <http://www.prensalibre.com> [en línea] Revisado el 5 de enero de 2009.

