



Universidad de San Carlos de Guatemala
Facultad de Ingeniería
Escuela de Ingeniería Civil

**DISEÑO DE LA EDIFICACIÓN ESCOLAR DE DOS NIVELES Y PAVIMENTACIÓN DE
LA 16 AVENIDA PARA LA COLONIA LINDA VISTA, VILLA NUEVA, GUATEMALA**

Daniel Alberto Valenzuela Valdez
Asesorado por el Ing. Juan Merck Cos

Guatemala, enero de 2017

UNIVERSIDAD DE SAN CARLOS DE GUATEMALA



FACULTAD DE INGENIERÍA

**DISEÑO DE LA EDIFICACIÓN ESCOLAR DE DOS NIVELES Y PAVIMENTACIÓN DE
LA 16 AVENIDA PARA LA COLONIA LINDA VISTA, VILLA NUEVA, GUATEMALA**

TRABAJO DE GRADUACIÓN

PRESENTADO A LA JUNTA DIRECTIVA DE LA
FACULTAD DE INGENIERÍA
POR

DANIEL ALBERTO VALENZUELA VALDEZ
ASESORADO POR EL ING. JUAN MERCK COS

AL CONFERÍRSELE EL TÍTULO DE

INGENIERO CIVIL

GUATEMALA, ENERO DE 2017

UNIVERSIDAD DE SAN CARLOS DE GUATEMALA
FACULTAD DE INGENIERÍA



NÓMINA DE JUNTA DIRECTIVA

DECANO	Ing. Pedro Antonio Aguilar Polanco
VOCAL I	Ing. Angel Roberto Sic García
VOCAL II	Ing. Pablo Christian de León Rodríguez
VOCAL III	Inga. Elvia Miriam Ruballos Samayoa
VOCAL IV	Br. Jurgen Andony Ramírez Ramírez
VOCAL V	Br. Oscar Humberto Galicia Nuñez
SECRETARIA	Inga. Lesbia Magalí Herrera López

TRIBUNAL QUE PRACTICÓ EL EXAMEN GENERAL PRIVADO

DECANO	Ing. Pedro Antonio Aguilar Polanco
EXAMINADOR	Ing. Juan Merck Cos
EXAMINADOR	Ing. Silvio José Rodríguez Serrano
EXAMINADOR	Ing. Hugo Leonel Montenegro Franco
SECRETARIA	Inga. Lesbia Magalí Herrera López

HONORABLE TRIBUNAL EXAMINADOR

En cumplimiento con los preceptos que establece la ley de la Universidad de San Carlos de Guatemala, presento a su consideración mi trabajo de graduación titulado:

DISEÑO DE LA EDIFICACIÓN ESCOLAR DE DOS NIVELES Y PAVIMENTACIÓN DE LA 16 AVENIDA PARA LA COLONIA LINDA VISTA, VILLA NUEVA, GUATEMALA

Tema que me fuera asignado por la Dirección de la Escuela de Ingeniería Civil, con fecha 23 de enero de 2013.

Daniel Alberto Valenzuela Valdez



Guatemala, 23 de febrero de 2016
Ref.EPS.DOC.109.02.16

Ing. Silvio José Rodríguez Serrano
Director
Unidad de EPS
Facultad de Ingeniería
Presente

Estimado Ingeniero Rodríguez Serrano.

Por este medio atentamente le informo que como Asesor-Supervisor de la Práctica del Ejercicio Profesional Supervisado (E.P.S.), del estudiante universitario **Daniel Alberto Valenzuela Valdez** con carné No. **199819449**, de la Carrera de Ingeniería Civil, procedí a revisar el informe final, cuyo título es: **DISEÑO DE LA EDIFICACIÓN ESCOLAR DE DOS NIVELES Y PAVIMENTACIÓN DE LA 16 AVENIDA PARA LA COLONIA LINDA VISTA, VILLA NUEVA, GUATEMALA.**

En tal virtud, **LO DOY POR APROBADO**, solicitándole darle el trámite respectivo.

Sin otro particular, me es grato suscribirme.

Atentamente,

"Id y Enseñad a Todos"

Ing. Juan Merck Ces
Asesor-Supervisor de EPS
Área de Ingeniería Civil

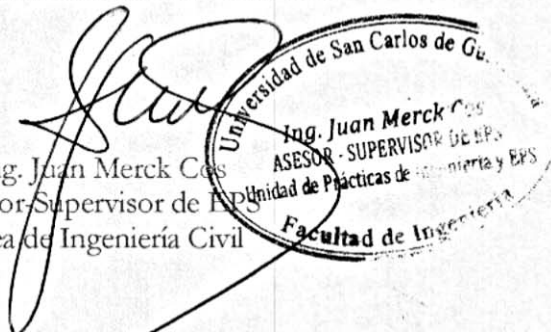

c.c. Archivo
JMC/ra



USAC
TRICENTENARIA
Universidad de San Carlos de Guatemala

<http://civil.ingenieria.usac.edu.gt>

Universidad de San Carlos de Guatemala
FACULTAD DE INGENIERÍA
Escuela de Ingeniería Civil



Guatemala, 8 de Julio de 2016

Ingeniero
Hugo Leonel Montenegro Franco
Director Escuela Ingeniería Civil
Facultad de Ingeniería
Universidad de San Carlos

Estimado Ingeniero Montenegro:

Le informo que he revisado el trabajo de graduación **“DISEÑO DE LA EDIFICACIÓN ESCOLAR DE DOS NIVELES Y PAVIMENTACIÓN DE LA 16 AVENIDA PARA LA COLONIA LINDA VISTA, VILLA NUEVA, GUATEMALA”** desarrollado por el estudiante de Ingeniería Civil Daniel Alberto Valenzuela Valdez con carné 1998-19449, quien contó con la asesoría del Ing. Juan Merck Cos.

Considero que este trabajo está bien desarrollado y representa un aporte para la comunidad y habiendo cumplido con los objetivos del referido trabajo doy mi aprobación al mismo solicitando darle el trámite respectivo.

Atentamente,

ID Y ENSEÑAD A TODOS

Ing. Mario Estuardo Arriola Ávila
Coordinador del Área de Topografía y Transportes



FACULTAD DE INGENIERIA
DEPARTAMENTO
DE
TRANSPORTES
USAC

Mas de 134 años de Trabajo Académico y Mejora Continua





USAC
TRICENTENARIA
Universidad de San Carlos de Guatemala

<http://civil.ingenieria.usac.edu.gt>

Universidad de San Carlos de Guatemala
FACULTAD DE INGENIERÍA
Escuela de Ingeniería Civil



Guatemala,
03 de octubre de 2016

Ingeniero
Hugo Leonel Montenegro Franco
Director Escuela Ingeniería Civil
Facultad de Ingeniería
Universidad de San Carlos

Estimado Ingeniero Montenegro.

Le informo que he revisado el trabajo de graduación DISEÑO DE LA EDIFICACIÓN ESCOLAR DE DOS NIVELES Y PAVIMENTACIÓN DE LA 16 AVENIDA PARA LA COLONIA LINDA VISTA, VILLA NUEVA, GUATEMALA, desarrollado por el estudiante de Ingeniería Civil Daniel Alberto Valenzuela Valdez, con Carnet No. 199819449, quien contó con la asesoría del Ing. Juan Merck Cos.

Considero este trabajo bien desarrollado y representa un aporte para la comunidad del área y habiendo cumplido con los objetivos del referido trabajo doy mi aprobación al mismo solicitando darle el trámite respectivo.

Atentamente,

ID Y ENSEÑAD A TODOS

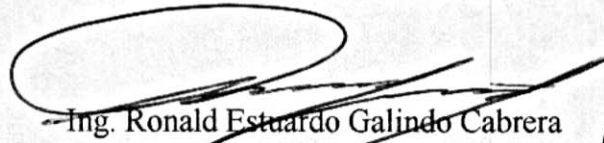

Ing. Ronald Estuardo Galindo Cabrera
Jefe del Departamento de Estructuras



FACULTAD DE INGENIERIA
DEPARTAMENTO
DE
ESTRUCTURAS
USAC

/mrrm.

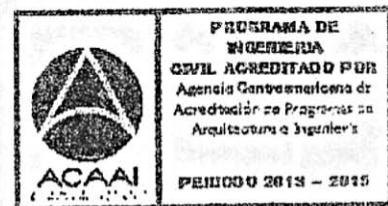
Mas de 134 años de Trabajo Académico y Mejora Continua





Guatemala, 06 de octubre de 2016
Ref.EPS.D.421.10.16

Ing. Hugo Leonel Montenegro Franco
Director Escuela de Ingeniería Civil
Facultad de Ingeniería
Presente

Estimado Ingeniero Montenegro Franco:

Por este medio atentamente le envío el informe final correspondiente a la práctica del Ejercicio Profesional Supervisado, (E.P.S) titulado **DISEÑO DE LA EDIFICACIÓN ESCOLAR DE DOS NIVELES Y PAVIMENTACIÓN DE LA 16 AVENIDA PARA LA COLONIA LINDA VISTA, VILLA NUEVA, GUATEMALA**, que fue desarrollado por el estudiante universitario Daniel Alberto Valenzuela Valdez, **carne 199819449**, quien fue debidamente asesorado y supervisado por el Ing. Juan Merck Cos.

Por lo que habiendo cumplido con los objetivos y requisitos de ley del referido trabajo y existiendo la aprobación del mismo por parte del Asesor – Supervisor de EPS, en mi calidad de Directora apruebo su contenido solicitándole darle el trámite respectivo.

Sin otro particular, me es grato suscribirme.

Atentamente,
"Id y Enseñad a Todos"

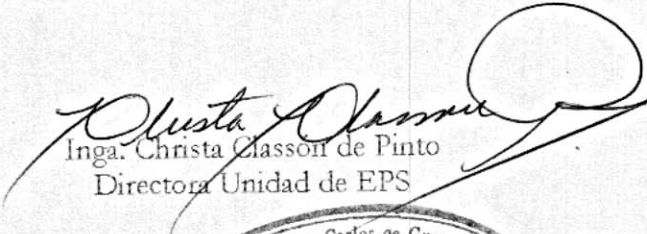
Inga. Christa Classon de Pinto
Directora Unidad de EPS

CCdP/ra





USAC
TRICENTENARIA
Universidad de San Carlos de Guatemala

<http://civil.ingenieria.usac.edu.gt>

Universidad de San Carlos de Guatemala
FACULTAD DE INGENIERÍA
Escuela de Ingeniería Civil



El director de la Escuela de Ingeniería Civil, después de conocer el dictamen del Asesor Ing. Juan Merck Cos y de la Coordinadora de E.P.S. Inga. Christa del Rosario Classon de Pinto, al trabajo de graduación del estudiante Daniel Alberto Valenzuela Valdez, titulado **DISEÑO DE LA EDIFICACIÓN ESCOLAR DE DOS NIVELES Y PAVIMENTACIÓN DE LA 16 AVENIDA PARA LA COLONIA LINDA VISTA, VILLA NUEVA, GUATEMALA** da por este medio su aprobación a dicho trabajo.

Ing. Hugo Leonel Montenegro Franco



Guatemala, enero 2017.

/mrrm.

Mas de 134 años de Trabajo Académico y Mejora Continua

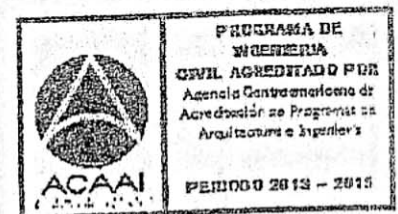



DTG. 021.2017

El Decano de la Facultad de Ingeniería de la Universidad de San Carlos de Guatemala, luego de conocer la aprobación por parte del Director de la Escuela de Ingeniería Civil, al Trabajo de Graduación titulado: **DISEÑO DE LA EDIFICACIÓN ESCOLAR DE DOS NIVELES Y PAVIMENTACIÓN DE LA 16 AVENIDA PARA LA COLONIA LINDA VISTA, VILLA NUEVA, GUATEMALA**, presentado por el estudiante universitario: **Daniel Alberto Valenzuela Valdez**, y después de haber culminado las revisiones previas bajo la responsabilidad de las instancias correspondientes, autoriza la impresión del mismo.

IMPRÍMASE:

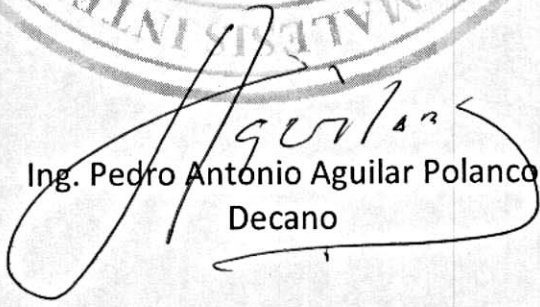

Ing. Pedro Antonio Aguilar Polanco
Decano

Guatemala, enero de 2017

/gdech



ACTO QUE DEDICO A:

Dios	Con mucho amor, fe y alegría, por la oportunidad que me brinda de llegar a esta etapa de mi vida.
Mis padres	Con mucho amor y admiración, por todo el esfuerzo.
Mi esposa	Por el amor que me brinda.
Mis hijos	Que los sueños se conviertan en una realidad.
Mis hermanos	Que logren alcanzar los objetivos de vida.

AGRADECIMIENTOS A:

Dios	Por las bendiciones recibidas en el transcurso de mi vida y permitirme alcanzar este triunfo.
Mis padres	Por sus sabios consejos.
Mi familia	Por el amor que me han brindado.
Mis hermanos	Por los momentos de alegría.
Ing. Juan Merck Cos	Por brindarme su asesoría y apoyo incondicional.
Mis compañeros y amigos	Por compartir momentos inolvidables, forjando nuestra vida hacia el éxito.
Universidad de San Carlos de Guatemala, Facultad de Ingeniería	Por los conocimientos adquiridos en sus instalaciones.

ÍNDICE GENERAL

ÍNDICE DE ILUSTRACIONES.....	VII
LISTA DE SÍMBOLOS	XI
GLOSARIO	XV
RESUMEN.....	XIX
OBJETIVOS.....	XXI
INTRODUCCIÓN.....	XXIII
1. FASE DE INVESTIGACIÓN.....	1
1.1. Monografía de la colonia Linda Vista, Villa Nueva, Guatemala.....	1
1.1.1. Origen de la comunidad.....	1
1.1.2. Descripción morfológica de la comunidad	3
1.1.3. Tipo de vivienda y actividad económica	3
1.1.4. Población y demografía	3
1.1.5. Clima	3
1.1.6. Servicios públicos	4
1.1.6.1. Educación.....	4
1.1.6.2. Salud	4
1.1.6.3. Agua potable	4
1.1.6.4. Drenajes	5
1.1.6.5. Energía eléctrica.....	5
1.2. Diagnóstico sobre necesidades de servicios básicos de infraestructura de la colonia Linda Vista, Villa Nueva, Guatemala.....	6
1.2.1. Descripción de las necesidades	6

1.2.2.	Análisis y evaluación de las necesidades	7
2.	FASE DE SERVICIO TÉCNICO PROFESIONAL	9
2.1.	Diseño de la edificación escolar de dos niveles para la colonia Linda Vista, Villa Nueva, Guatemala.....	9
2.1.1.	Descripción del proyecto	9
2.1.2.	Estudio de suelos	10
2.1.2.1.	Determinación del valor soporte.....	10
2.1.3.	Diseño arquitectónico	12
2.1.3.1.	Requerimiento de áreas	12
2.1.3.2.	Distribución de espacios	13
2.1.3.3.	Altura y cotas	13
2.1.4.	Diseño estructural	13
2.1.4.1.	Selección del sistema estructural a utilizar.....	13
2.1.4.2.	Análisis estructural	14
2.1.4.2.1.	Predimensionamiento estructural	14
2.1.4.2.2.	Modelos matemáticos de marcos dúctiles con nudos rígidos.....	17
2.1.4.2.3.	Cargas verticales y horizontales aplicadas a marcos dúctiles	18
2.1.4.2.4.	Análisis de marcos dúctiles por un método de análisis estructural numérico y	

	comprobación por medio de software	29
2.1.4.2.5.	Momentos últimos por envolvente de momentos.....	38
2.1.4.2.6.	Diagrama de corte y momento	41
2.1.4.2.7.	Diseño de losas	43
2.1.4.2.8.	Diseño de vigas	51
2.1.4.2.9.	Diseño de columnas	58
2.1.4.2.10.	Diseño de cimientos	65
2.1.4.2.11.	Diseño de gradas	81
2.1.5.	Instalaciones eléctricas.....	84
2.1.6.	Instalaciones hidráulicas.....	86
2.1.7.	Planos constructivos.....	88
2.1.8	Presupuesto.....	88
2.1.8.	Evaluación de impacto ambiental	90
2.2.	Diseño del pavimento de la 16ª avenida para la colonia Linda Vista, Villa Nueva, Guatemala	92
2.2.1.	Descripción del proyecto	92
2.2.2.	Levantamiento topográfico	92
2.2.2.1.	Planimetría	93
2.2.2.2.	Altimetría	94
2.2.2.3.	Diseño geométrico.....	95
2.2.2.3.1.	Alineamiento horizontal.....	95
2.2.2.3.2.	Alineamiento vertical	96
2.2.3.	Estudio de suelos	96
2.2.3.1.	Toma de muestras.....	96

2.2.3.2.	Ensayo para la clasificación del suelos.....	97
2.2.3.2.1.	Análisis granulométrico	97
2.2.3.2.2.	Límites de Atterberg....	98
2.2.4.	Ensayo de proctor	100
2.2.5.	Ensayo del valor soporte del suelo (CBR).....	102
2.2.6.	Elementos estructurales de un pavimento rígido...	104
2.2.6.1.	Subrasante.....	104
2.2.6.2.	Subbase	105
2.2.6.3.	Base	107
2.2.6.4.	Superficie de rodadura	109
2.2.6.5.	Juntas.....	110
2.2.6.6.	Diseño de losa para pavimento rígido	112
2.2.6.7.	Selección del tipo de pavimento.....	112
2.2.6.8.	Método de diseño para pavimento rígido	113
2.2.6.9.	Método PCA.....	113
2.2.6.10.	Diseño de mezcla.....	124
2.2.7.	Elaboración de planos.....	127
2.2.7.1.	Integración de precios unitarios	128
2.2.7.2.	Resumen de presupuesto	128
2.2.8.	Evaluación ambiental	130
CONCLUSIONES.....		133
RECOMENDACIONES		135
BIBLIOGRAFÍA.....		137
APENDICE		139

ANEXOS..... 145

ÍNDICE DE ILUSTRACIONES

FIGURAS

1.	Mapa de la colonia Linda Vista, Villa Nueva	2
2.	Planta típica edificio escolar	14
3.	Simetría del edificio escolar eje X	26
4.	Fuerzas por sismo, eje X.....	28
5.	Fuerza por sismo eje Y	28
6.	Diagrama de carga muerta, eje Y	37
7.	Diagrama de carga viva, eje Y	37
8.	Diagrama de carga de sismo, eje Y	38
9.	Diagrama de envolvente de momentos eje Y.....	40
10.	Diagrama de envolvente de momentos en vigas, eje X	40
11.	Diagrama de envolvente de momentos en columnas, eje X	41
12.	Diagrama de corte último eje Y	41
13.	Diagrama de corte último en vigas, eje X.....	42
14.	Diagrama de corte último en columnas eje X.....	42
15.	Planta de distribución de losas.....	43
16.	Momentos balanceados nivel 2	46
17.	Armado de losa primer nivel.....	50
18.	Isométrico de losa	50
19.	Diagrama de envolvente eje Y, nivel 1	51
20.	Diagrama de corte en diseño de viga.....	54
21.	Armado de viga 1	56
22.	Secciones de armado de viga 1	57
23.	Armado de columna nivel 1	65

24.	Armado de zapata.....	69
25.	Planta zapata combinada	70
26.	Diagrama de cuerpo libre.....	72
27.	Corte simple en zapata	74
28.	Corte punzonante en zapata.....	75
29.	Planta sección en viga zapata	77
30.	Corte simple en viga zapata	78
31.	Flexión en viga zapata	79
32.	Armado de zapata combinada, sección 2-2`	80
33.	Diagrama de carga y momento.....	82
34.	Armado de gradas	84
35.	Interrelación aproximada de las clasificaciones de suelos y los valores soportes.....	118

TABLAS

I.	Alturas o espesores mínimos de vigas no preesforzadas o losas reforzadas en una dirección.....	15
II.	Cálculo de integración de cargas, nivel 1 sentido X.....	19
III.	Cálculo integración de cargas, nivel 2 sentido X	20
IV.	Cálculo de integración de cargas, nivel 1 sentido Y.....	20
V.	Cálculo de integración de cargas, nivel 1 pasillo	21
VI.	Cálculo del peso, nivel 2	23
VII.	Cálculo del peso total de la estructura	24
VIII.	Fuerza por marco por torsión segundo nivel eje X.....	27
IX.	Fuerza por marco por torsión primer nivel eje X.....	27
X.	Cálculo de factores de giro o coeficientes de reparto	33
XI.	Primera iteración método Kani eje Y carga muerta.....	34
XII.	Última iteración método de Kani eje Y carga muerta	35

XIII.	Resumen de resultados para losa nivel 2	48
XIV.	Áreas de acero requeridas en losas típicas nivel 1	49
XV.	Resultado del cálculo de vigas	58
XVI.	Resumen presupuesto edificio escolar.....	89
XVII.	Cronograma de ejecución física y financiera.....	90
XVIII.	Categorías de tránsito en función de su eje	116
XIX.	Tipos de suelos de la subrasante y valores aproximados de k	117
XX.	Valores de k para diseño sobre bases granulares (PCA).....	119
XXI.	Porcentaje anual de crecimiento de tráfico y factores de proyección correspondientes.....	119
XXII.	TPDC permisible, carga por eje categoría 1 pavimentos con juntas de trave por agregado (no necesita dovelas).....	120
XXIII.	Resumen de datos del suelo a utilizar.....	121
XXIV.	Determinación de estructura y asentamiento	124
XXV.	Asentamiento del concreto	124
XXVI.	Relación de agua	125
XXVII.	Porcentaje de agregado	125
XXVIII.	Porcentaje de agregado	127
XXIX.	Tabla resumen presupuesto pavimento	129
XXX.	Cronograma de ejecución física y financiera.....	130
XXXI.	Información general de pavimento rígido	130
XXXII.	Proyección de uso y consumo de agua, combustibles, Lubricantes, refrigerantes, otros, de pavimento rígido	131
XXXIII.	Impactos ambientales de pavimento rígido	132

LISTA DE SÍMBOLOS

Símbolo	Significado
A	Área
A_s	Área de acero de refuerzo
A_{Stemp}	Área de acero por temperatura
A_v	Área de varilla
A_g	Área gruesa, área total de la sección
A_z	Área zapata
P	Carga aplicada a la columna
P'_o	Carga axial de resistencia de la columna
P_{CR}	Carga crítica de pandeo de Euler
P'_{uy}	Carga de la columna a una excentricidad e_y
P'_{ux}	Carga de la columna a una excentricidad e_x
P'_u	Carga de resistencia de la columna
P'	Carga de trabajo actuando en la columna
CM	Carga muerta
CU	Carga última distribuida
P_u	Carga última puntual
CV	Carga viva
cm	Centímetro
cu	Coeficiente para el cálculo de momentos en losa
V_{MAX}	Corte máximo actuante
d_i	Distancia del centro de rigidez al eje del marco
E	Esbeltez de la columna
S	Espaciamiento del acero de refuerzo

e	Excentricidad
F_{cu}	Factor de carga última
F_{ni}	Fuerza por nivel, en el nivel i
L_o	Longitud de confinamiento de estribos
δ	Magnificador de momentos
m²	Metro cuadrado
m³	Metro cúbico
ml	Metro lineal
E_s	Módulo de elasticidad del acero
E_c	Módulo de elasticidad del concreto
E_M	Módulo de elasticidad del material
M	Momento
M_b	Momento balanceado
M_d	Momento de diseño magnificado
M_{CM}	por la carga muerta
M_{CV}	Momento inducido por la carga viva
M_S	Momento inducido por la fuerza sísmica
M₍₋₎	Momento negativo
M₍₊₎	Momento positivo
M_x	Momento último actuando en el sentido x
M_y	Momento último actuando en el sentido Y
d	Peralte efectivo del elemento en sección
q_u	Presión última sobre el suelo
m	Relación entre los claros de la losa a/b
f'_c	Resistencia a la compresión del concreto
f_y	Resistencia a la fluencia del acero de refuerzo
V_r	Resistencia al esfuerzo cortante del concreto
R	Rigidez de un elemento
TPDC	Tránsito promedio de camiones

TPD

Tránsito promedio diario

GLOSARIO

Acero mínimo	Cantidad de acero necesaria para resistir esfuerzos inducidos en los elementos estructurales.
ACI 318-08	American Concrete Institute.
Agies	Asociación Guatemalteca de Ingeniería Estructural.
Azimut	Ángulo horizontal referido desde el norte magnético o verdadero determinado astronómicamente, el rango varía de 0° a 360°.
Banco de marca	Punto de altimetría cuya altura o cota es conocida y se utilizará para determinar alturas o cotas siguientes.
Bases de diseño	Bases técnicas utilizadas para la creación de los proyectos; varían de acuerdo al tipo de proyecto.
Carga muerta	Peso constante soportado por un elemento estructural durante la vida útil, incluyendo el propio.
Carga viva	Peso variable dado por el uso de la estructura, muebles, maquinaria móvil, entre otros.
Cimiento corrido	Estructura que sirve de apoyo para muros, transmite estas cargas al suelo.

Cocode	Consejo Comunitario de Desarrollo.
Columna	Elemento estructural capaz de resistir carga axial de compresión y que tiene una altura de, por lo menos, tres veces la menor dimensión lateral.
Columna esbelta	Columna en la cual, además de resistir carga axial, también resiste esfuerzos flexionantes debido a la longitud del elemento en relación a la sección transversal.
Compactación	Procedimiento de aplicar energía al suelo para consolidarlo y eliminar espacios vacíos, aumentando la densidad y capacidad de soportar cargas.
Cota de terreno	Altura de un punto del terreno, haciendo referencia a un banco de marca o nivel del mar.
Esfuerzo	Intensidad de fuerza por unidad de área.
Especificaciones	Normas técnicas de construcción con disposiciones especiales, de acuerdo a las características y tipo de proyecto, son de carácter específico bajo estándares de calidad y seguridad.
Excentricidad	Se produce cuando el centro de masa no coincide con el centro de gravedad, produciendo de esta manera esfuerzos adicionales por torsión.

Límite elástico	Capacidad del acero de resistir esfuerzos debido a cargas de tensión o compresión, presentando deformaciones uniformes para luego regresar al estado original luego de la aplicación de carga.
Momento	Esfuerzo debido a la aplicación de una fuerza a cierta distancia de su centro de masa.
Perfil	Visualización en plano de la superficie de la tierra, según su latitud y altura, referidas a banco de marca.
Seaoc	Structural Engineers Association of California, (Asociación de Ingenieros Estructurales de California).
Valor soporte	Capacidad del suelo para resistir cargas por unidad de área.
Zapata	Estructura cuya función es transmitir la carga al subsuelo a una presión de acuerdo a las propiedades del suelo.

RESUMEN

Este trabajo de graduación contiene el diseño de los proyectos: edificio de dos niveles para el Instituto de Nivel Medio y pavimento rígido para la 16 avenida colonia Linda Vista, Villa Nueva. realizado a través del programa de Ejercicio Profesional Supervisado de la Facultad de Ingeniería, USAC.

El primer capítulo contiene la fase de investigación, la cual está conformada por una caracterización de la colonia Linda Vista, perteneciente al municipio de Villa Nueva, con la información siguiente: historia, población, educación, economía, comercio, infraestructura, aspectos culturales y sociales, entre otros, así como un diagnóstico sobre necesidades de servicios básicos e infraestructura.

En el segundo capítulo se desarrolla la fase de servicio técnico profesional, que tiene como tema principal el diseño de los proyectos, adjuntando aspectos como la topografía, estudio de suelos, factores que intervienen en el dimensionamiento de losas de concreto en pavimentos y estructuras.

Asimismo, la información detallada del presupuesto y cuadro de resumen de las cantidades de trabajo. Como resultado final se presentan los planos correspondientes y documentos necesarios para que se realicen las gestiones correspondientes.

OBJETIVOS

General

Diseñar la edificación escolar de dos niveles y pavimentación de la 16 avenida para la colonia Linda Vista, Villa Nueva, Guatemala.

Específicos

1. Desarrollar una investigación de tipo monográfico y un diagnóstico sobre las necesidades de servicios básicos e infraestructura que servirán para el análisis de priorización de necesidades de la comunidad de la colonia Linda Vista.
2. Capacitación al Consejo Comunitario de Desarrollo, orientación a miembros de la Dirección Municipal de Planificación y Dirección de Infraestructura, sobre lo referente al desarrollo e implementación de programas de mantenimiento, planificación y futuro de la edificación y pavimentación, para la colonia Linda Vista, Villa Nueva, Guatemala.
3. Entregar a la autoridad municipal el expediente que contenga la formulación de cada proyecto como lo es planos y presupuestos e incorporarlo al plan de mantenimiento preventivo anual.

INTRODUCCIÓN

La Universidad de San Carlos de Guatemala, por medio del Ejercicio Profesional Supervisado (EPS) permite poner en práctica los conocimientos adquiridos durante la formación académica, ante los diferentes problemas y necesidades que se presentan en las comunidades, contribuyendo así, al desarrollo social de municipios de la República de Guatemala, proporcionando los documentos técnicos de Ingeniería, generados durante la planificación y diseño de obras civiles, con el fin de que estos se pueda llevar a la realidad.

En el estudio realizado, se identificaron las necesidades de proyectos importantes que contribuirán con el desarrollo del municipio de Villa Nueva. De acuerdo con este estudio y con los criterios de las autoridades municipales, las necesidades se orientan al diseño de un edificio escolar para la educación a nivel medio en la colonia Linda Vista, Villa Nueva, la cual se encuentra a cuatro kilómetros del centro de Villa Nueva y al diseño de la pavimentación rígida para la 16 avenida de la misma colonia. La planificación de cada proyecto se pone en consideración debido a que durante años los vecinos lo han solicitado.

Para la elaboración de cada proyecto se aportó una solución técnica para resolver cada problemática, adoptando antecedentes del municipio, utilizando los criterios de diseño, especificaciones y códigos que rigen en el medio; esto con el fin de proporcionar un proyecto de infraestructura económico y adecuado.

1. FASE DE INVESTIGACIÓN

1.1. Monografía de la colonia Linda Vista, Villa Nueva, Guatemala

Con la investigación realizada, se puede dar una descripción del lugar contando con la localización geográfica, colindancias, clima de la región, antecedentes históricos, servicios públicos, educación, morfología de la comunidad y población.

1.1.1. Origen de la comunidad

Villa Nueva es uno de los 17 municipios del departamento de Guatemala, surge como un poblado en el período hispánico, por decreto de la Asamblea Constituyente del Estado de Guatemala del 8 de noviembre de 1839, cuando se formó el distritito de Amatitlán, en cuyo artículo 1° se mencionó a Villa Nueva.

El municipio de Villa Nueva fue fundado el 17 abril de 1763, en la actualidad cuenta con una villa como cabecera: Villa Nueva y distribuida así: 17 villas (incluyendo la cabecera), 70 colonias, 3 aldeas, 6 caseríos, 9 asentamientos, 3 lotificaciones, 2 parajes, 5 fincas, 3 granjas, 1 parcelamiento y una labor.

Linda Vista es integrante de las 70 colonias del municipio, de las cuales es de mayor antigüedad en Villa Nueva, ubicado al sur de la cabecera municipal.

Figura 1. **Mapa de la colonia Linda Vista, Villa Nueva**



Fuente: Google Maps.

Ubicación de colonia Linda Vista, Villa Nueva. <https://maps.google.es>. Consulta: abril 2015

1.1.2. Descripción morfológica de la comunidad

La colonia Linda Vista está ubicada en la zona cuatro de Villa Nueva, es parte de la distribución urbanística del municipio, por el nombre, considerada por la preciosa vista que tiene hacia los alrededores.

1.1.3. Tipo de vivienda y actividad económica

La mayoría de viviendas son de 2 niveles, construidas de mampostería y concreto armado, el 20 % de viviendas cuentan con techos de lámina.

La economía de la colonia Linda Vista, se basa, especialmente, en la industria con fábricas de distinta naturaleza, ubicadas en áreas cercanas a la colonia.

1.1.4. Población y demografía

Alrededor de la colonia existen residenciales que cuentan con los servicios básicos; también se encuentran en Linda Vista, asentamientos muy saturados poblacionalmente, uno de ellos, el más grande de Centro América, El Zarzal. Según el último censo realizado y las aproximaciones de cada año, cuenta con una tasa de crecimiento de 3,7 %.

1.1.5. Clima

El clima generalmente es cálido, con una temperatura promedio de 21 °C, producto de la época de verano, que se presenta durante los meses de marzo a mayo, 26 °C máximo y la época fría, que se presenta durante los meses de noviembre a enero con 13 °C mínimo, con una oscilación absoluta de 15 °C.

1.1.6. Servicios públicos

Como una de las colonias más antiguas del municipio en cuanto a número poblacional, cuenta con los servicios básicos más importantes: energía eléctrica, agua potable, calles parcialmente adoquinadas y pavimentadas, telefonía, colegios, escuelas, institutos de segunda enseñanza, mercado cantonal, centro comercial, clínicas médicas, Policía Nacional Civil (PNC), iglesias católicas y templos evangélicos.

1.1.6.1. Educación

La colonia cuenta con la Escuela Oficial Mixta No 669, Instituto Nacional de Educación Básica (INEB) y siete colegios privados. Las personas que desean continuar con sus estudios superiores deben salir de la colonia y dirigirse a entidades universitarias más cercanas, las cuales se encuentran en la zona central de la cabecera municipal o la Universidad de San Carlos de Guatemala.

1.1.6.2. Salud

La colonia Linda Vista cuenta con un centro de salud comunitario. En el sector privado se encuentran en funcionamiento clínicas dentales, médicas y oftalmológicas.

1.1.6.3. Agua potable

El 95 % de la población se abastece de agua entubada que la municipalidad proporciona, la cual se utiliza para consumo y actividades

productivas. El agua que provee la población por medio de pozos tiene el respectivo tratamiento.

1.1.6.4. Drenajes

Los pobladores de la colonia Linda Vista no cuentan con sistemas de drenajes sanitarios y pluviales; poseen letrinas y los denominados pozos ciegos, también fosas sépticas con su respectivo pozo de absorción.

Las aguas negras y pluviales que corren por las calles y avenidas de la colonia a flor de tierra, se desfogan a través de un zanjón que se dirige a la colonia Venecia y finalmente descarga en el río Platanitos (el más cercano a la colonia).

1.1.6.5. Energía eléctrica

La colonia tiene el servicio de energía eléctrica que presta la Empresa Eléctrica de Guatemala, con energía en cada vivienda y alumbrado público en las calles.

Villa Nueva posee una agencia de la Empresa Eléctrica en la cual se pueden realizar todo tipo de gestiones. Esta agencia presta los servicios a los municipios circunvecinos.

1.2. Diagnóstico sobre necesidades de servicios básicos de infraestructura de la colonia Linda Vista, Villa Nueva, Guatemala

Con la investigación realizada juntamente con el Consejo Comunitario de Desarrollo (Cocode), se determinaron las necesidades que se describen en los siguientes subtítulos.

1.2.1. Descripción de las necesidades

Por las solicitudes de los vecinos a la Unidad Técnica de la Municipalidad de Villa Nueva se determinó que, el diseño de un edificio escolar y la pavimentación de la 16 avenida es necesaria para mejorar la calidad de vida de los habitantes.

Reducirá quejas de malestar de los vecinos, disminuiría las enfermedades por el exceso de polvo, mal olor, superficie de lodo y problemas de acceso al centro educacional.

- El camino de acceso se encuentra en mal estado. En época de lluvia se producen hundimientos y zanjas por las corrientes fuertes, erosionando el suelo, esto provoca malestar y peligro a los niños que se dirigen a la escuela.
- Se considera necesarias las instalaciones del centro educativo para el funcionamiento de educación a nivel diversificado, ya que actualmente no se cuentan con dichas instalaciones teniendo que buscar los jóvenes en las áreas cercanas como la cabecera del municipio de Villa Nueva.

- Se necesita el incremento de educación y que tengan más opciones para aumentar sus conocimientos educativos que generara un desarrollo de profesionales en el sector.

1.2.2. Análisis y evaluación de las necesidades

En reunión sostenida con varios comités se determinó que es necesario que se atiendan las necesidades básicas y donde exista mayor problema, por lo tanto se consideró y se priorizó los proyectos de la siguiente forma:

- Edificación escolar de dos niveles
- Pavimentación de calles

2. FASE DE SERVICIO TÉCNICO PROFESIONAL

2.1. Diseño de la edificación escolar de dos niveles para la colonia Linda Vista, Villa Nueva, Guatemala

El diseño se realiza mediante la información proporcionada y requerida de parte del establecimiento y necesidades de la población estudiantil.

2.1.1. Descripción del proyecto

- **Arquitectura**
 - Aulas: cuatro aulas en el primer nivel y cuatro aulas en el segundo nivel
 - Pasillos: se comunicarán por medio de un pasillo en ambos niveles
 - Módulo de gradas: se conectarán ambos niveles

- **Materiales a utilizar**
 - La estructura del edificio se construirá de concreto reforzado, con losas macizas, tanto losa final como losa entrepiso y muros de *block*.

- **Tipos de acabados**
 - Los acabados en paredes y cielos se harán con cernido más blanqueado, pisos cerámico antideslizante en ambos niveles, puertas y ventanas de estructura metálica.

- Instalaciones
 - Instalaciones eléctricas con circuitos independientes de iluminación y fuerza para cada nivel.
- Sistema de drenajes
 - sistema de drenajes pluviales la cual será conectada a la red existente. No tendrá servicio sanitario debido a que existe un módulo de baños cerca de la nueva construcción.
- Tipología estructural
 - La estructura es a base de marcos dúctiles unidos con nudos rígidos y muros tabiques de mampostería.

2.1.2. Estudio de suelos

Para diseñar la edificación es necesario efectuar un estudio de suelos en el lugar donde se quiere hacer la construcción, se realiza un pozo a cielo abierto para obtener una muestra del suelo en forma de cubo sin alteración, y luego llevarla al laboratorio para obtener el valor soporte del suelo.

2.1.2.1. Determinación del valor soporte

Para el análisis se obtuvo una muestra de suelo inalterado realizando una excavación a una profundidad de dos metros, la muestra fue de un pie cúbico, cubriéndole de parafina, luego se trasladó al laboratorio y se realizó el ensayo de compresión triaxial. Los datos obtenidos del ensayo son (ver datos en anexos):

- Descripción del suelo, limo arenoso

- Ángulo de fricción interna $\varphi = 26,58^\circ$
- Cohesión $C_u = 0 \text{ ton/m}^2$
- Densidad seca = $0,79 \text{ ton/m}^3$

Desplante (Z) = 2,0 m

- Densidad del suelo $1,44 \text{ ton/m}^3$

Para el cálculo del valor soporte del suelo, se aplicó la ecuación del Dr. Karl Terzaghi, utilizando los valores obtenidos del análisis se aplica un factor de seguridad de tres.

$$\theta_{\text{rad}} = \frac{\theta * \pi}{180} = 0,4636 \text{ radianes}$$

$$Nq = \frac{e^{\left(\frac{3}{2} * \pi - \theta_{\text{rad}}\right) \tan \theta}}{2 \cos^2 \left(45 + \frac{\theta}{2}\right)} = 15,13 \quad \text{factor de flujo de carga}$$

$$Nc = \cot \theta * (Nq - 1) = 28,26 \quad \text{factor de flujo de carga última}$$

$$N\gamma = 2 * (Nq + 1) * \tan \theta = 16,13 \quad \text{factor de flujo}$$

$$q_o = 0,4 * \gamma_{\text{suelo}} * B * N\gamma + 1,3 C Nc + \gamma_{\text{suelo}} * D * Nq$$

$$q_o = 60,29 \text{ Ton/m}^2 \quad \text{capacidad portante última}$$

D : Densidad seca

$$D = 0,79 \text{ ton/m}^3$$

$$q_{on} = q_0 - \gamma_{\text{suelo}} * D = 57,41 \text{ ton/m}^2 \quad \text{capacidad portante neta última}$$

Para el valor de f_c según recomendaciones dadas por Braja M. Das, 2001, recomienda un valor de $f_c \geq 3$, utilizando para este diseño el valor de $f_c = 3$ debido a las incertidumbres y riesgos implicados en las condiciones encontradas en la toma de muestra del suelo

$$q_d = \frac{q_{on}}{f_c} = 19,14 \text{ ton/m}^2 \quad \text{capacidad soporte de diseño}$$

Se diseñará con un valor soporte de 19 Ton/ m²

2.1.3. Diseño arquitectónico

El diseño de arquitectura se tiene como base la distribución de los ambientes o salones de las aulas y el pasillo, con las medidas aceptables para el buen aprendizaje y la circulación de los alumnos.

2.1.3.1. Requerimiento de áreas

La capacidad de cada aula es de 30 alumnos como mínimo, se acepta un máximo de 40 alumnos. El área óptima por alumno es de 1,50 m² y el área mínima es 1,30 m² para el nivel primario, se consideró en el diseño el caso crítico, con una capacidad de 40 alumnos por aula.

2.1.3.2. Distribución de espacios

La forma de los ambientes y distribución de estos dentro del edificio de dos niveles, se hace del modo tradicional de aulas y pasillo, las dimensiones se distribuyeron según el área disponible del terreno y del área por alumno, se ajusta y se adapta a los requerimientos y necesidades del nivel primario.

2.1.3.3. Altura y cotas

Cada nivel posee una altura de 3,00 metros por lo que la altura total del edificio es de 6,00 metros. Se dejará estas medidas para dar comodidad a los ambientes y espacios de circulación.

2.1.4. Diseño estructural

Es la etapa en la cual se realiza el cálculo del refuerzo para los elementos estructurales en losa, viga, columna, zapata, el diseño de concreto armado se basa en el Código ACI 318-99, para que la estructura sea funcional y segura.

2.1.4.1. Selección del sistema estructural a utilizar

Se eligió el sistema de marcos dúctiles unidos con nudos rígidos de concreto reforzado, losa plana tradicional de concreto reforzado, muros de mampostería (tabiques) utilizando *block*.

2.1.4.2. Análisis estructural

Consiste en determinar los efectos máximos causados por las cargas últimas aplicadas sobre los elementos estructurales, y establecer los esfuerzos máximos producidos por una combinación de cargas.

2.1.4.2.1. Predimensionamiento estructural

Es necesario considerar las dimensiones preliminares de los elementos estructurales, que soporten esfuerzos y cargas aplicadas. Se inicia el predimensionamiento con las losas, luego vigas y columnas finalmente zapatas. Para esto se recurre al Código ACI 318-08, que establece métodos que garantizan la funcionalidad que se describe a continuación.

Figura 2. Planta típica edificio escolar

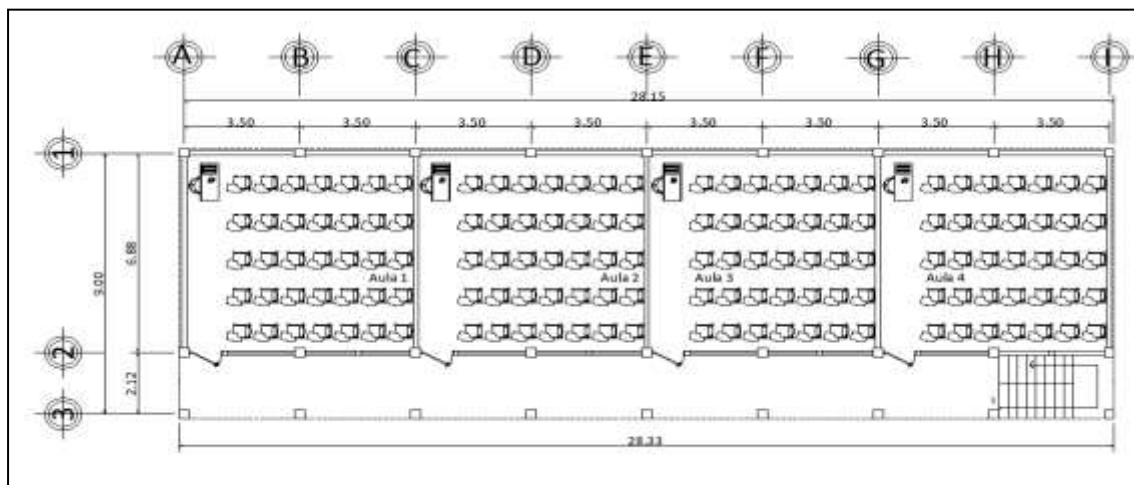

Fuente: elaboración propia, empleando AutoCAD 2010.

Se procederá a diseñar losas, vigas, columnas y zapatas.

Tabla I. **Alturas o espesores mínimos de vigas no preesforzadas o losas reforzadas en una dirección**

	Espesor mínimo, h			
	Simplemente apoyados	Con un extremo continuo	Ambos extremos continuos	En voladizo
Elementos	Elementos que no soporten o estén ligados a divisiones u otro tipo de elementos susceptibles de dañarse debido a deflexiones grandes.			
Losas macizas en una dirección	$\frac{l}{20}$	$\frac{l}{24}$	$\frac{l}{28}$	$\frac{l}{10}$
Vigas o losas nervadas en una dirección	$\frac{l}{16}$	$\frac{l}{18,5}$	$\frac{l}{21}$	$\frac{l}{8}$

Fuente: Código ACI 318-08. p. 132.

Losa: para la estimación del espesor de la losa, se utiliza el criterio del perímetro dividido 180, para losas en dos sentidos. Se utiliza la losa de mayor dimensión.

$m = a/b < 0,5$ losa trabaja en un sentido

$m = a/b > 0,5$ losa trabaja en dos sentidos

Donde

$a =$ sentido corto de la losa y $b =$ sentido largo de la losa

$t =$ espesor de losa

Calculando el espesor de losa

$$t = \frac{(6,88 * 2 + 3,50 * 2)}{180} = 11,53 \text{ cm} \approx 12 \text{ cm} \quad m = 3,50 / 6,88 = 0,508$$

Viga: la viga se define con base a la longitud efectiva, un criterio es asignar el 8 % de la luz libre, la base igual al 50 % del peralte. El Código ACI 318-08 en el capítulo 9 tabla 9.5(a), establece diferentes situaciones para predimensionar.

Longitud de viga crítica 6,88 m, en el sentido Y.

$$h_{\text{viga}} = 0,08 * 6,88 = 0,55 \text{ m} \quad \text{Criterio profesional}$$

$$h_{\text{viga}} = L / 21 = 6,88 / 21 = 0,32 \text{ m} \quad \text{ACI 318-08}$$

Longitud de viga 3,50 m, en el sentido X.

$$h_{\text{viga}} = 0,08 * 3,50 = 0,28 \text{ m} \quad \text{Criterio profesional}$$

$$h_{\text{viga}} = L / 21 = 3,50 / 21 = 0,17 \text{ m} \quad \text{ACI 318-08}$$

Se tomará por criterio la viga crítica para predimensionar

$$h_{\text{promedio}} = 0,55 + 0,32 / 2 = 0,43 \text{ m}$$

$$b_{\text{promedio}} = 0,45 / 2 = 0,225 \text{ m}$$

Debido a que el tipo de edificación es de uso público se tomará el criterio de proponer una sección de 50 cm x 30 cm.

Columna: el método que se utiliza para predimensionar las columnas determina la sección y se basa en la carga aplicada. En este caso se desea guardar simetría en las dimensiones de la columna, por tal razón se toma la columna crítica, la que tenga mayor carga. La medida resultante se aplica a todas las demás.

Requerimientos ACI 318-08 cap. 21 sísmoresistente para columnas.

Según el ACI 318-08 la sección mínima es de $30 \times 30 \text{ cm} = 900 \text{ cm}^2$

$$P = 0,80 * [0,225 * f'_c * A_g + f_y * A_s] ; 1 \% < A_s < 6 \% \quad A_s = \rho * A_g$$

Tomando de área tributaria el peso específico del concreto, espesor y la carga tributaria se obtiene: $P = 39\ 232,08$ kg.

Sustituyendo el valor obtenido en la ecuación despejada para A_g se obtiene:

$$A_g = \frac{P}{0,80 * [0,225 * f'_c + f_y * \rho]} \quad \text{donde } \rho \text{ es la cuantía de acero} = 0,01$$

$$A_g = \frac{39\ 232,08}{0,80 * [0,225 * 210 + 2810 * 0,01]} = 623,25 \text{ cm}^2$$

Por lo que se propone una sección de $30\text{cm} \times 30\text{cm} = 900 \text{ cm}^2$

Zapata: los cimientos se diseñarán como zapatas aisladas.

Ver predimensionamiento en la sección de diseño de cimientos, sección 2.1.4.3.4.

2.1.4.2.2. Modelos matemáticos de marcos dúctiles con nudos rígidos

A través de los modelos matemáticos se puede observar la forma y la magnitud de las cargas que soporta el marco, esta es una idealización que se realiza para el marco de la estructura, con la finalidad de representar las cargas calculadas anteriormente, con el objetivo de facilitar el análisis estructural,

analizando únicamente los criterios debido a la simetría, cargas aplicadas al marco y análisis de la estructura.

2.1.4.2.3. Cargas verticales y horizontales aplicadas a marcos dúctiles

Las cargas que soporta una estructura están dadas por ella misma, así como las personas y objetos que la habitan, dependiendo del tipo y uso que se le dé. Las cargas se dividen en verticales y horizontales de acuerdo a la dirección.

Cargas verticales, definidas también como cargas gravitacionales.

Cargas muertas: son las cargas que producen los elementos estructurales, así como los diversos materiales que se utilizan en la construcción de la estructura, losas, vigas, columnas y acabados.

Para este edificio se utilizará:

Concreto	= 2,400 Kg/m ³
Muros	= 150 Kg/m ²
Acabados	= 40 Kg/m ³
Mezclón	= 40 Kg/m ³
Sobrecarga	= 60 Kg/m ³

Cargas vivas: son cargas que se producen de acuerdo al uso que tenga la estructura, ya que la componen los objetos temporales o móviles dentro del edificio, como personas, mobiliario, equipo y otros.

La Norma Agies y otras, regulan los valores de la carga viva, para los diferentes tipos de estructura y la función que estos tengan.

La Norma Agies NSE 2-10 tabla 3-1 establece la carga viva mínima, en aula 200 kg/m², en pasillos y escaleras 500 kg/m², en techo final 100 kg/m².

En este edificio se utilizará lo siguiente:

Techo	= 100 Kg/m ²
Pasillo y escaleras	= 500 Kg/m ²
Aula	= 300 Kg/m ²

Integración de cargas para marcos dúctiles

Sentido X

Nivel 1:

Carga muerta = Wlosa + Wvigas + Wmuros + W acabados

Tabla II. **Cálculo de integración de cargas, nivel 1 sentido X**

Peso losa	$(5,64m^2 * 0,12m * 2,400 Kg / m^3) / 3,20m$	507,6 Kg / m
Peso acabados + mezción	$(5,64m^2 * 90 Kg / m^2) / 3,20m$	158,62 Kg / m
Peso viga	$(0,3m * 0,5m * 2,400 Kg / m^3)$	360 Kg / m
Total carga muerta		1401,2 Kg / m
Total carga viva	$(5,64m^2 * 100 Kg / m^2) / 3,20m + (2,58 * 500kg / m^2) / 3,2 =$	690 Kg / m

Fuente: elaboración propia.

Nivel 2:

Carga muerta = losa + sobrecarga + viga

Tabla III. **Cálculo integración de cargas, nivel 2 sentido X**

Peso losa	$(5,64m^2 * 0,12m * 2,400 Kg / m^3) / 3,20 m$	507,6 Kg / m
Peso s + m + a	$(5,64m^2 * 90 Kg / m^2) / 3,20m$	158,62 Kg / m
Peso viga	$(0,3m * 0,5m * 2,400 Kg / m^3)$	360 Kg / m
Total carga muerta		1 026,22 Kg / m
Total carga viva		176,2 Kg / m

Fuente: elaboración propia.

Aulas Nivel 1, sentido Y:

Carga muerta = peso de losa + peso muro + peso de viga + peso acabados

Tabla IV. **Cálculo de integración de cargas, nivel 1 sentido Y**

Peso losa	$(17,94m^2 * 0,12 m * 2,400Kg/m^3) / 6,88m$	750,97 Kg/m
Peso acabado + mezclón	$(17,94m^2 * 90 Kg / m^2) / 6,88m$	234,68 Kg / m
Peso viga	$(0,3m * 0,5m * 2,400 Kg / m^3)$	360 Kg / m
Total carga muerta		1 721,8 Kg / m
Total carga viva	$(17,94m^2 * 100Kg/m^2) / 6,88m$	783,14 Kg / m

Fuente: elaboración propia.

Pasillo:

Carga muerta = $W_{losa} + W_{viga} + W_{acabados}$

Tabla V. **Cálculo de integración de cargas, nivel 1 pasillo**

Peso losa	$(17,94 m^2 * 0,12 m * 2,400 Kg / m^3) / 6,88m$	750,97 Kg / m
Peso acabados	$(17,94 m^2 * 90 Kg / m^2) / 6,88m$	201, 6 Kg / m
Peso viga	$(0,3m * 0,5m * 2,400 Kg / m^3)$	360 Kg / m
Total carga muerta		759 Kg/m
Total carga viva	$(17,94 m^2 * 500Kg / m^2) / 6,88m$	1 120 Kg/m

Fuente: elaboración propia.

Aula Nivel 2

Carga muerta= $W_{losa} + W_{vigas} + W_{acabados}$

Peso losa = 750,97 Kg / m

Peso acabados = 201, 6 Kg / m

Peso viga = 360 Kg / m

Total carga muerta = 1 346.75 kg/m

Total carga viva = 261.04 kg/m

Pasillo

Total carga muerta = 759 kg/m

Total carga viva = 105.6 kg/m

Cargas horizontales:

Son aquellas que actúan perpendicularmente a la línea de la gravedad, estas son producidas por viento, sismo o impacto y son puramente dinámicas. En este trabajo se aplica únicamente la fuerza de sismo y se utilizó el método Seac, comparando el resultado por medio del método de Agies y el programa computacional Etabs 9,7.

Se describe a continuación:

Corte basal (V): es la fuerza sísmica que el suelo trasmite a la base del edificio, su valor se obtiene de la siguiente ecuación:

$$V = Z * I * C * S * K * W_T$$

Z = 1 coeficiente de la zona sísmica para Guatemala

I = 1,40 coeficiente de importancia del edificio después del sismo

Se consideró I = 1,40 porque las instalaciones de la escuela, se podría utilizar como centro de atención después de un evento sísmico.

C_x = 0,12 coeficiente que depende del periodo natural de vibración (T)

$$T_x = \frac{0,0906H}{\sqrt{B}} = \frac{0,0906(7.50)}{\sqrt{28}} = 0,13 \quad C_x = \frac{1}{15\sqrt{T_x}} = \frac{1}{15\sqrt{0,13}} = 0,288$$

S = 1,18 factor de interacción del suelo (resonancia) 1 <= S <= 1,5

Si $C_x * S > 0,14$ utilizar $C_x * S = 0,14$

Si $C_y * S > 0,14$ utilizar $C_y * S = 0,14$

$K = 0,67$ para sistema estructural de marcos dúctiles

W_T = carga muerta total de la estructura + 25 % de carga viva, la cual se obtiene de la siguiente manera:

Segundo nivel:

Tabla VI. **Cálculo del peso, nivel 2**

Losa	$252 m^2 * 0,12 m * 2,400 Kg / m^3$	72 576 kg
Acabado + mezclón	$192.64 m^2 * 90 Kg / m^2$	17 337,60 kg
Vigas	$(9 * 9m + 3.5 * 24m)(0,3 * 0,38) * 2,400 Kg / m^3$	45 144 kg
Columnas	$1/2 * (27 * 3m)(0,30 * 0,30) * 2,400 Kg / m^3$	8 748 kg
Muros	$(6,88)(28m) * 150 Kg / m^2$	28 896 kg
Carga viva	$(252) * 100 Kg / m^2 * 25\%$	6 300 kg
Peso total del segundo nivel		202 005 kg

Fuente: elaboración propia.

Primer nivel:

Tabla VII. **Cálculo del peso total de la estructura**

Losa	$252\text{m}^2 * 0,12\text{m} * 2,400\text{Kg}/\text{m}^3$	72 576 kg
Acabado + sobrecarga	$192,64\text{m}^2 * 90\text{Kg}/\text{m}^2$	17 337,60 kg
Vigas	$(9 * 9\text{m} + 3.5 * 24\text{m})(0,3 * 0,42) * 2,400\text{Kg}/\text{m}^3$	45 144 kg
Columnas	$(0,30 * 0,30) * 4,50 * 27 * 2400\text{Kg}/\text{m}^3$	26 244 kg
Muros	$(6,88)(28\text{m}) * 150\text{Kg}/\text{m}^2$	28 896 kg
Carga viva (pasillo)	$(59,36)500\text{Kg}/\text{m}^2 * 25 \%$	7 420 kg
Carga viva (aulas)	$192,64 * 300 \text{Kg}/\text{m}^2 * 25 \%$	14 448 kg
Peso total del primer nivel		226 321.20 kg
Peso total de la estructura		428 326.20 kg

Fuente: elaboración propia

Por lo que el valor del corte basal es: $V = Z * I * C * S * K * W_T$

$$V_{x,y} = 1(1,4)(0,14)(0,67)(391068,20\text{Kg}) = 56 247,8 \text{ kg}$$

Fuerza por nivel (F_i): es la fuerza que se transmite del corte basal hacia los distintos niveles de la estructura, se obtiene de la siguiente ecuación:

$$F_i = \frac{(V - F_t)(W_i * H_i)}{\sum (W_i * H_i)}$$

Donde

F_t = fuerza en la cúspide igual a 0, cuando el periodo de vibración < 0,25

W_i = peso de nivel_i.

H_i = altura de nivel_i.

$$F_1 = \frac{(51355)(391068 * 3)}{2020418} = 21173,40 \text{ Kg}$$

$$F_2 = \frac{(51355)(197901 * 6)}{2388000} = 30181,55 \text{ Kg}$$

Fuerza por marco en nivel (F_i'): es la fuerza que se distribuye del nivel hacia los marcos que lo conforman, según el grado de rigidez de cada uno, si estos son simétricos la distribución es proporcional al número de marcos, se utiliza la siguiente ecuación:

$$F_i' = \frac{K_m}{\sum(K_m)} * F_i$$

Donde

K_m = rigidez del marco analizado.

Primer nivel, marcos eje Y

segundo nivel, marcos eje Y

$$F_{1(a,b,c,d)} = 2352,60 \text{ Kg}$$

$$F_{2(a,b,c,d)} = 3353,51 \text{ Kg}$$

Fuerza por marco eje X - X:

No existe simetría en x, porque el centro de masa tiene dos marcos abajo y un marco arriba, por lo que hay torsión, como se observa en la figura 3. Un método simplificado de analizar la torsión, consiste en considerar separadamente los desplazamientos relativos del edificio, tomando en cuenta la rigidez de cada nivel y distribuyendo los cortantes por torsión en proporción a la rigidez.

Figura 3. **Simetría del edificio escolar eje X**

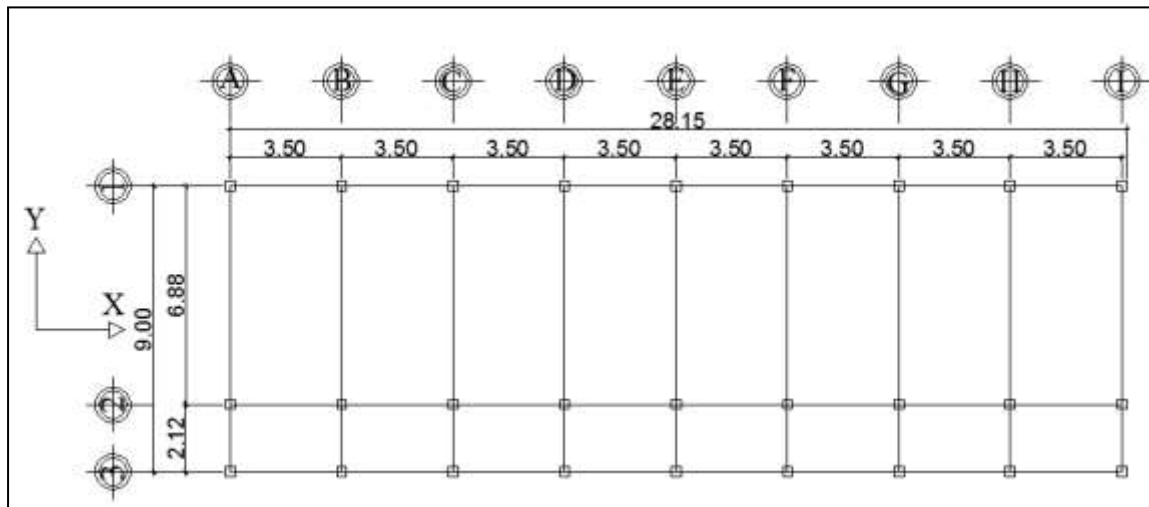

Fuente: elaboración propia, empleando AutoCAD, 2010.

El cálculo de la fuerza que llega a cada marco se realiza por medio de la suma algebraica de la fuerza de torsión F_i'' (fuerza rotacional) y la fuerza directamente proporcional a la rigidez de los marcos F_i' (fuerza traslacional).

$$F_m = F_i' + /- F_i''$$

$$F_i' = \frac{K_m * F_n}{\sum(K_i)}$$

$$F_i'' = \frac{e * F_n}{E_i}$$

$$E_i = \sum(K_{md})^2 / K_{mdi}$$

Tabla VIII. **Fuerza por marco por torsión segundo nivel eje X**

MARCO	ki	Di	(Ki*Di)^2	fm'	fm''	fm nivel 2
3	1	5.3	28.09	11212	3246	14,458
2	1	-1.48	2.19	11212	-906	10,306
1	1	-3.7	13.69	11212	-2265	8,947
	3.000		43.97			

Fuente: elaboración propia.

Tabla IX. **Fuerza por marco por torsión primer nivel eje X**

MARCO	ki	Di	(Ki*Di)^2	fm'	fm''	fm nivel 1
3	1	5.3	28.09	7537	2181	9,718
2	1	-1.48	2.19	7537	-609	6,928
1	1	-3.7	13.69	7537	-1522	6,015
	3.000		43.97			

Fuente: elaboración propia.

Figura 4. Fuerzas por sismo, eje X

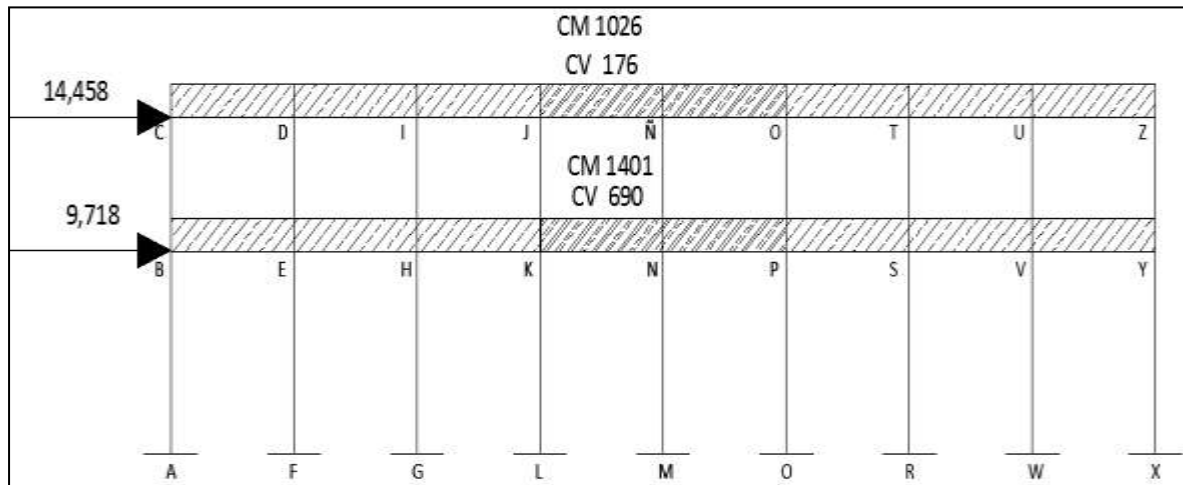

Fuente: elaboración propia, empleando AutoCAD, 2010.

Figura 5. Fuerza por sismo eje Y

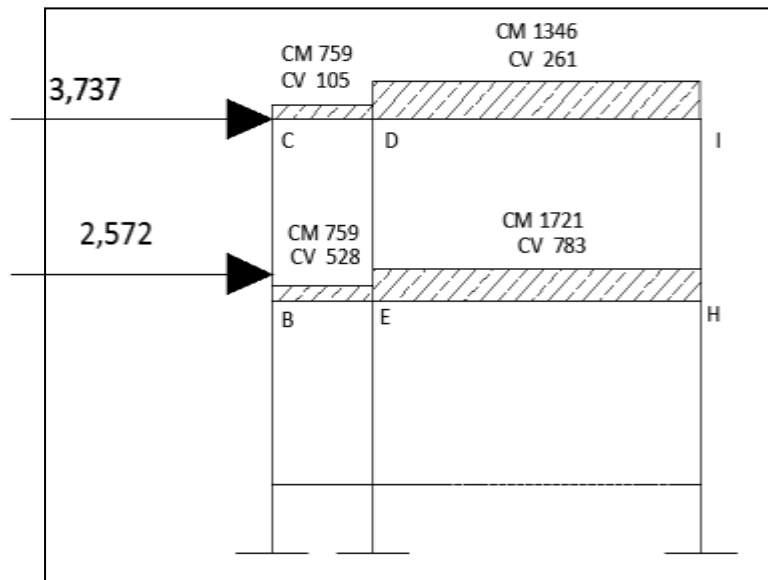

Fuente: elaboración propia, empleando AutoCAD, 2010.

2.1.4.2.4. Análisis de marcos dúctiles por un método de análisis estructural numérico y comprobación por medio de software

Para efecto de análisis estructural, se utilizó el método numérico de Kani y Etabs 9,7 para la obtención de los momentos en cada uno de los elementos estructurales, obteniéndose resultados que pueden ser comparados, siendo el método de Kani más conservador, ya que los valores de Kani son un 7 % > a los resultados obtenidos por Etabs 9,7.

El análisis se realizó para cada una de las cargas siendo estas: carga muerta, carga viva y sismo, esto debido a que ACI 318-08 recomienda la superposición de los momentos de las cargas aplicadas, para el diseño estructural se utilizan los resultados obtenidos del método numérico de Kani.

Ver combinaciones en la sección 2.1.4.2.5.

El siguiente resumen se aplica únicamente para miembros de sección constante, no se incluyen los casos en que existen columnas de diferente altura en un mismo piso o cuando hay articulaciones en los apoyos de las columnas.

- Cálculo de momentos fijos (MF_{ik}), estos se calculan cuando existen cargas verticales.
- Cálculo de momento de sujeción (M_s), estos se calculan cuando hay cargas verticales.

$$M_s = \sum MF_{ik}$$

- Determinación de fuerzas de sujeción (H), estas se calculan cuando se hace el análisis de las fuerzas horizontales aplicada al marco dúctil unido con nudos rígidos.

$$H = FM_{\text{nivel}} \quad (\text{fuerzas por marco del nivel } n, \text{ del análisis sísmico})$$

- Cálculo de la fuerza cortante en el piso (Q_n), se calculan cuando se hace el análisis con las fuerzas horizontales aplicadas al marco dúctil unido con nudos rígidos.

$$Q_n = \sum H$$

- Cálculo de momento de piso (M_n), estos se calculan cuando se hace el análisis con las fuerzas horizontales aplicadas al marco.

$$M_n = (Q_n * h_n) / 3 \quad h_n = \text{altura del piso } n$$

- Cálculo de rigidez de los elementos (K_{ik})

$$K_{ik} = I / L_{ik}$$

I = inercia del elemento K = longitud del elemento

- Cálculo de factores de giro o coeficientes de reparto (μ_{ik})

$$\mu_{ik} = -1/2 (K_{ik} / \sum K_{in})$$

- Cálculo de factores de corrimiento (V_{ik}), estos se calculan cuando hay ladeo causado por asimetría en la estructura o cuando se hace el análisis con las fuerzas horizontales aplicada al marco dúctil.

$$V = -3/2 (K_{ik} / \sum K_{in})$$

- Cálculo de iteraciones, influencias de giro (M'_{ik})

$$M'_{ik} = \mu_{ik} (M_s + \sum M'_{in}) \quad \text{sin ladeo}$$

$$M'_{ik} = \mu_{ik} (M_s + \sum M'_{in} + M''_{in}) \quad \text{con ladeo}$$

- Cálculo de iteraciones, influencias de desplazamiento (M''_{ik}), estos se calculan cuando existe ladeo.

$$M''_{ik} = V_{ik} (\sum (M'_{ik} + M'_{ki})) \quad \text{ladeo por asimetría}$$

$$M''_{ik} = V_{ik} (M_n + \sum (M'_{ik} + M'_{ki})) \quad \text{ladeo por fuerzas horizontales}$$

- Cálculo de momentos finales en el extremo de cada barra (M_{ik})

$$M_{ik} = MF_{ik} + 2M'_{ik} + M'_{ki} \quad \text{sin ladeo}$$

$$M_{ik} = MF_{ik} + 2M'_{ik} + M'_{ki} + M''_{ik} \quad \text{con ladeo}$$

- Cálculo de los momentos positivos en vigas ($M_{ik(+)}$)

$$M_{ik(+)} = WL^2 / 8 - (M_{i(-)} + M_{k(-)}) / 2 \quad \text{donde:}$$

$M_{i(-)}$ = momento negativo de la viga en el extremo del lado izquierdo

$M_{k(-)}$ = momento negativo de la viga en el extremo del lado derecho

Aplicación del método de Kani para carga muerta

Cálculo de momentos fijos (MF_{ik})

Para cargas distribuidas uniformemente $MF = +/- WL^2 / 12$

MF be =	-284	MF eb =	284
MF cd =	-284	MF dc =	284
MF eh =	-6789	MF he =	6789
MF di =	-5309	MF id =	5309

Cálculo de momento de sujeción $Ms = \sum MF_{ik}$

NUDO B	-284	NUDO C	-284
NUDO H	6789	NUDO I	5309
NUDO D	-5025	NUDO E	-6504

Cálculo de rigidez de los elementos $K_{ik} = I / L_{ik}$

$$K_{ik} = \frac{EI}{L} = \frac{b \cdot h^3}{12}$$

$$I_{\text{viga}} = 312,500 \text{ cm}^4$$

$$I_{\text{columna}} = 67,500 \text{ cm}^4$$

$$I_{\text{viga 2}} = 312,500 \text{ cm}^4$$

$$I_{\text{col}} = 1$$

$$I_{\text{viga}} = 4.63$$

$$I_{\text{viga 2}} = 4.62963$$

$$K_{ab} = K_{ba} = K_{fe} = K_{ef} = K_{gh} = K_{hg} = 0.222$$

$$K_{bc} = K_{cb} = K_{ed} = K_{de} = K_{hi} = K_{ih} = 0.333$$

$$K_{be} = K_{eb} = K_{cd} = K_{dc} = 2.184$$

$$K_{eh} = K_{he} = K_{di} = K_{id} = 0.673$$

Cálculo de factores de giro o coeficientes de reparto $\mu_{ik} = -1/2 (K_{ik} / \sum K_{in})$

Nudo A nudo F nudo G
 U a-b = 0 U f-e = 0 U g-h = 0

Tabla X. **Cálculo de factores de giro o coeficientes de reparto**

NUDO B		
U b-a=	$(-1/2 * K_{ik}) / (\text{sum } K \text{ nudo})$	-0,041
U b-c=		-0,061
U b-e=		-0,399
NUDO C		
U c-d=	$(-1/2 * K_{ik}) / (\text{sum } K \text{ nudo})$	-0,434
U c-b=		-0,066
NUDO E		
U e-f=	$(-1/2 * K_{ik}) / (\text{sum } K \text{ nudo})$	-0,033
U e-d=		-0,049
U e-b=		-0,320
U e-h=		-0,099
NUDO H		
U h-g=	$(-1/2 * K_{ik}) / (\text{sum } K \text{ nudo})$	-0,090
U h-i=		-0,136
U h-e=		-0,274
NUDO I		
U i-d=	$(-1/2 * K_{ik}) / (\text{sum } K \text{ nudo})$	-0,334
U i-h=		-0,166
NUDO D		
U d-e=	$(-1/2 * K_{ik}) / (\text{sum } K \text{ nudo})$	-0,052
U d-c=		-0,342
U d-i=		-0,105

Fuente: elaboración propia.

Cálculo de factores de corrimiento $V = -3/2 (K_{ik} / \sum K_{in})$

Nivel 1 $V_{ab} = V_{fe} = V_{gh} = -0,500$

Nivel 2 $V_{bc} = V_{ed} = V_{hi} = -0,500$

Cálculo de iteraciones, influencias de giro $M'_{ik} = \mu_{ik} (M_s + \sum M'_{in})$

Tabla XI. **Primera iteración método Kani eje Y carga muerta**

INFLUENCIAS DE GIRO	NUDO B	
$M'_{ba} = U_{ba} (MS_b + (M'_{ab} + M'_{cb} + M'_{eb} + M''_{ab} + M''_{bc}))$		11.530
$M'_{bc} = U_{bc} (MS_b + (M'_{ab} + M'_{cb} + M'_{eb} + M''_{ab} + M''_{bc}))$		17.296
$M'_{be} = U_{be} (MS_b + (M'_{ab} + M'_{cb} + M'_{eb} + M''_{ab} + M''_{bc}))$		113.309
INFLUENCIAS DE GIRO	NUDO C	
$M'_{cb} = U_{cb} (MS_c + (M'_{dc} + M'_{bc} + M''_{bc}))$		17.677
$M'_{cd} = U_{cd} (MS_c + (M'_{dc} + M'_{bc} + M''_{bc}))$		115.810
INFLUENCIAS DE GIRO	NUDO D	
$M'_{dc} = U_{dc} (MS_d + (M'_{cd} + M'_{ed} + M'_{id} + M''_{ed}))$		1680.356
$M'_{de} = U_{de} (MS_d + (M'_{cd} + M'_{ed} + M'_{id} + M''_{ed}))$		256.490
$M'_{di} = U_{di} (MS_d + (M'_{cd} + M'_{ed} + M'_{id} + M''_{ed}))$		517.784
INFLUENCIAS DE GIRO	NUDO E	
$M'_{ef} = U_{ef} (MS_e + (M'_{fe} + M'_{be} + M'_{de} + M'_{he} + M''_{fe} + M''_{fd}))$		199.753
$M'_{eb} = U_{eb} (MS_e + (M'_{fe} + M'_{be} + M'_{de} + M'_{he} + M''_{fe} + M''_{fd}))$		1962.981
$M'_{ed} = U_{ed} (MS_e + (M'_{fe} + M'_{be} + M'_{de} + M'_{he} + M''_{fe} + M''_{fd}))$		299.629
$M'_{eh} = U_{eh} (MS_e + (M'_{fe} + M'_{be} + M'_{de} + M'_{he} + M''_{fe} + M''_{fd}))$		604.872

Continuación de la tabla XI.

INFLUENCIAS DE GIRO	NUDO H	
$M'_{hi} = U_{hi} (MSh + (M'_{ih} + M'_{eh} + M'_{gh} + M''_{gh} + M''_{hi})$		-1003.068
$M'_{he} = U_{he} (MSh + (M'_{ih} + M'_{eh} + M'_{gh} + M''_{gh} + M''_{hi})$		-2024.927
$M'_{hg} = U_{hg} (MSh + (M'_{ih} + M'_{eh} + M'_{gh} + M''_{gh} + M''_{hi})$		-668.712
INFLUENCIAS DE GIRO	NUDO i	
$M'_{id} = U_{id} (MSi + (M'_{di} + M'_{hi} + M''_{hi})$		-1613.009
$M'_{ih} = U_{ih} (MSi + (M'_{di} + M'_{hi} + M''_{hi})$		-799.020

Fuente: elaboración propia.

Tabla XII. **Última iteración método de Kani eje Y carga muerta**

INFLUENCIAS DE GIRO	NUDO B	
$M'_{ba} = U_{ba} (MSb + (M'_{ab} + M'_{cb} + M'_{eb} + M''_{ab} + M''_{bc})$		-99.523
$M'_{bc} = U_{bc} (MSb + (M'_{ab} + M'_{cb} + M'_{eb} + M''_{ab} + M''_{bc})$		-149.284
$M'_{be} = U_{be} (MSb + (M'_{ab} + M'_{cb} + M'_{eb} + M''_{ab} + M''_{bc})$		-978.013
INFLUENCIAS DE GIRO	NUDO C	
$M'_{cb} = U_{cb} (MSc + (M'_{dc} + M'_{bc} + M''_{bc})$		-134.121
$M'_{cd} = U_{cd} (MSc + (M'_{dc} + M'_{bc} + M''_{bc})$		-878.673
INFLUENCIAS DE GIRO	NUDO D	
$M'_{dc} = U_{dc} (MSd + (M'_{cd} + M'_{ed} + M'_{id} + M''_{ed})$		2459.143
$M'_{de} = U_{de} (MSd + (M'_{cd} + M'_{ed} + M'_{id} + M''_{ed})$		375.364
$M'_{di} = U_{di} (MSd + (M'_{cd} + M'_{ed} + M'_{id} + M''_{ed})$		757.759

Continuación de la tabla XII.

INFLUENCIAS DE GIRO	NUDO E	
$M'_{ef} = U_{ef} (MSe + (M'_{fe} + M'_{be} + M'_{de} + M'_{he} + M''_{fe} + M''_{fd})$		292.258
$M'_{eb} = U_{eb} (MSe + (M'_{fe} + M'_{be} + M'_{de} + M'_{he} + M''_{fe} + M''_{fd})$		2872.031
$M'_{ed} = U_{ed} (MSe + (M'_{fe} + M'_{be} + M'_{de} + M'_{he} + M''_{fe} + M''_{fd})$		438.387
$M'_{eh} = U_{eh} (MSe + (M'_{fe} + M'_{be} + M'_{de} + M'_{he} + M''_{fe} + M''_{fd})$		884.986
INFLUENCIAS DE GIRO	NUDO H	
$M'_{hi} = U_{hi} (MSh + (M'_{ih} + M'_{eh} + M'_{gh} + M''_{gh} + M''_{hi})$		-925.533
$M'_{he} = U_{he} (MSh + (M'_{ih} + M'_{eh} + M'_{gh} + M''_{gh} + M''_{hi})$		-1868.404
$M'_{hg} = U_{hg} (MSh + (M'_{ih} + M'_{eh} + M'_{gh} + M''_{gh} + M''_{hi})$		-617.022
INFLUENCIAS DE GIRO	NUDO i	
$M'_{id} = U_{id} (MSi + (M'_{di} + M'_{hi} + M''_{hi})$		-1719.174
$M'_{ih} = U_{ih} (MSi + (M'_{di} + M'_{hi} + M''_{hi})$		-851.610

Fuente: elaboración propia.

La rigidez, los factores de giro y los factores de corrimiento que se calcularon en el análisis de carga muerta, son los mismos que se utilizan en los análisis de carga viva y fuerza de sismo.

Figura 6. Diagrama de carga muerta, eje Y

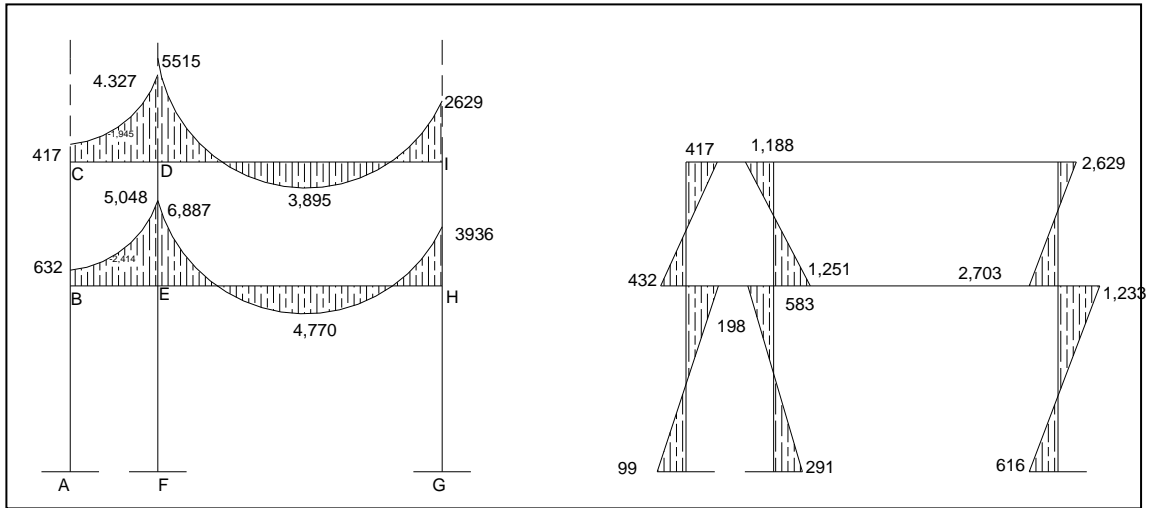

Fuente: elaboración propia, empleando AutoCAD, 2010.

Figura 7. Diagrama de carga viva, eje Y

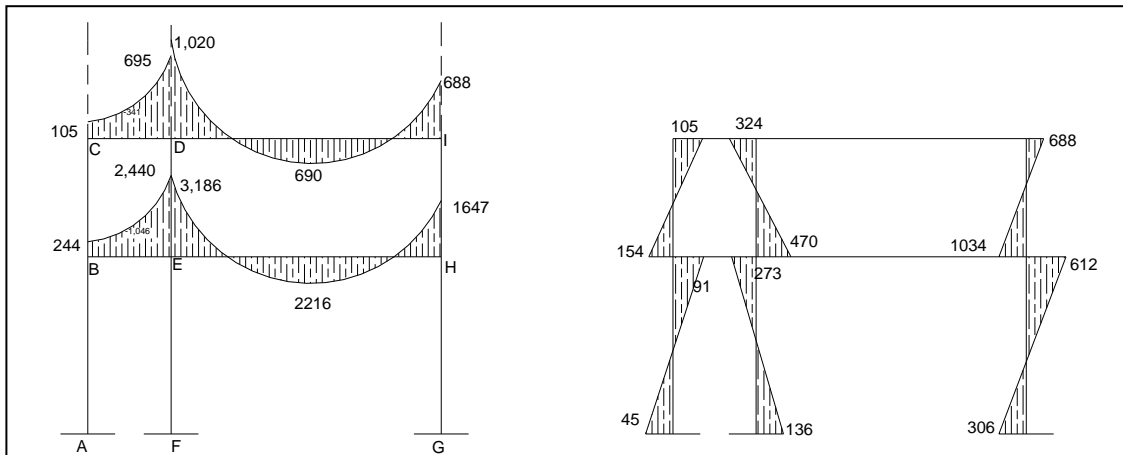

Fuente: elaboración propia, empleando AutoCAD, 2010.

Figura 8. Diagrama de carga de sismo, eje Y

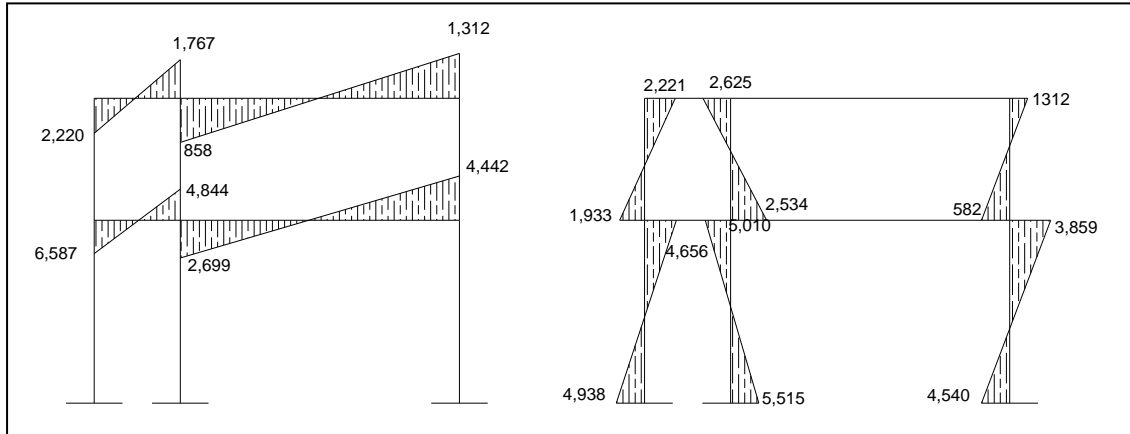

Fuente: elaboración propia, empleando AutoCAD, 2010.

Ver en apéndice, diagrama de carga para el eje X.

2.1.4.2.5. Momentos últimos por envolvente de momentos

La envolvente proporciona los momentos que pueden ocurrir debido a la combinación de cargas que afectan la estructura. El Código ACI 318-08 propone las combinaciones de cargas y se obtiene de las siguientes ecuaciones:

Para los momentos últimos negativos en vigas y columnas

$$M_{(-)} = 0,75 * (1,4M_{CM} + 1,7M_{CV} \pm 1,87M_S)$$

Para los momentos últimos de inversión en vigas:

$$M_{(-)} = 0,90M_{CM} \pm 1,43M_S$$

Para los momentos últimos positivos en vigas:

$$M_{(+)} = 1,4M_{CM} + 1,7M_{CV}$$

Los esfuerzos cortantes en los elementos estructurales de los marcos se obtienen de las siguientes ecuaciones de ACI 318-08 sección:

Corte en vigas

$$V_v = 0,75 * \left[\frac{1,4(W_{CM} * L)}{2} + \frac{1,7(W_{CV} * L)}{2} + \frac{1,87(\sum M_S)}{L} \right]$$

Corte en columnas:

$$V_c = \frac{\sum M_{col}}{L}$$

A continuación se presenta el diagrama de momentos últimos por envolvente de momentos para los ejes X y Y.

Figura 9. Diagrama de envolvente de momentos eje Y

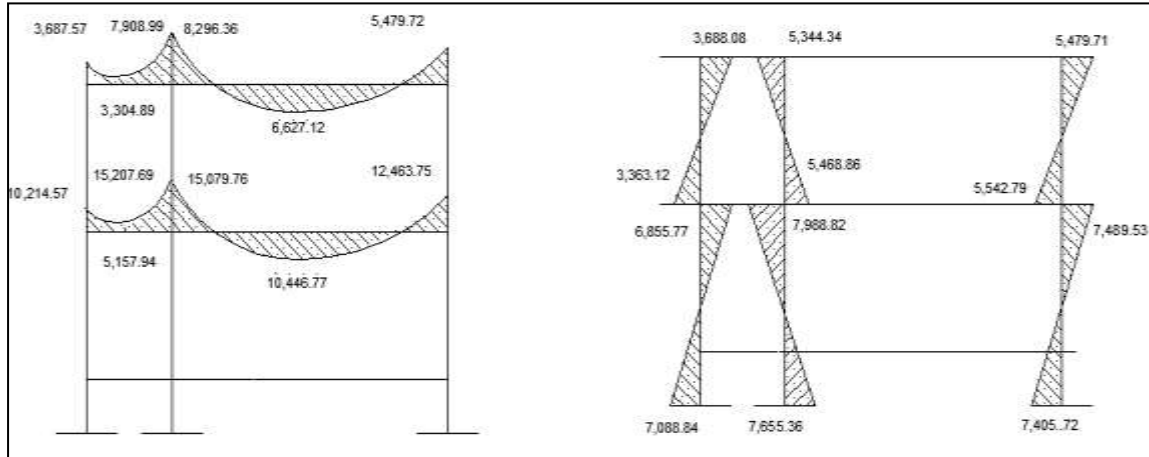

Fuente: elaboración propia, empleando AutoCAD, 2010.

Figura 10. Diagrama de envolvente de momentos en vigas, eje X

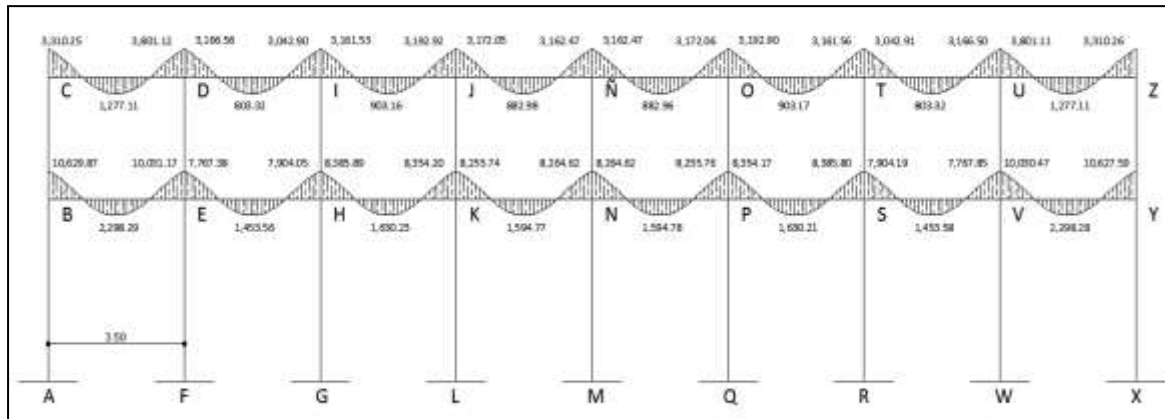

Fuente: elaboración propia, empleando AutoCAD, 2010.

Figura 11. Diagrama de envolvente de momentos en columnas, eje X

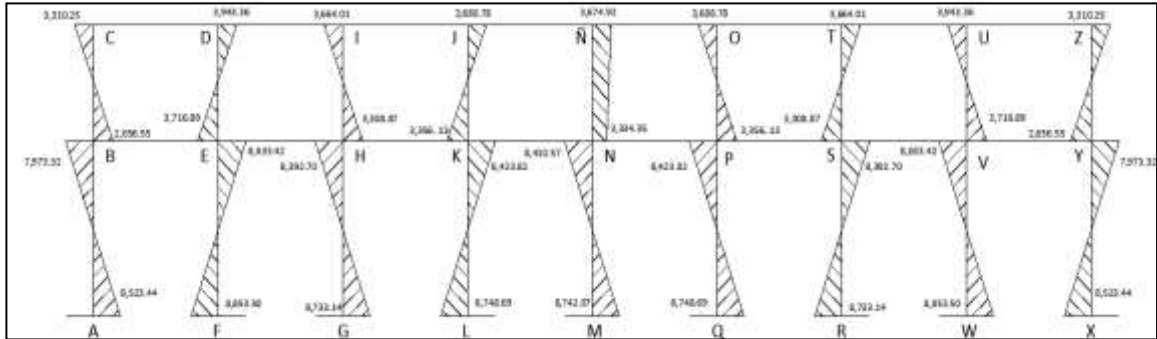

Fuente: elaboración propia, empleando AutoCAD, 2010.

2.1.4.2.6. Diagrama de corte y momento

Con las ecuaciones se obtienen los valores de los momentos últimos en vigas y columnas, como también se obtiene los cortes últimos en vigas y columnas. Los datos se muestran en las siguientes gráficas.

Figura 12. Diagrama de corte último eje Y

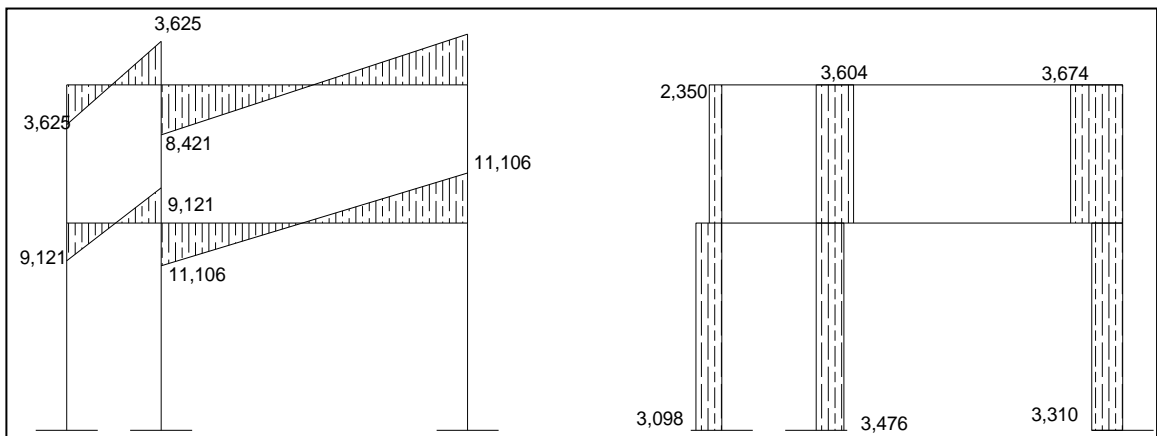

Fuente: elaboración propia, empleando AutoCAD, 2010.

Figura 13. Diagrama de corte último en vigas, eje X

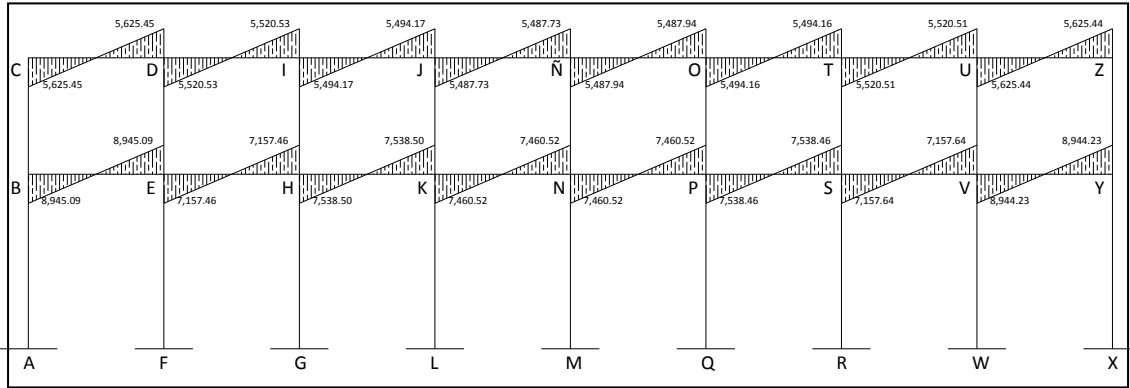

Fuente: elaboración propia, empleando AutoCAD, 2010.

Figura 14. Diagrama de corte último en columnas eje X

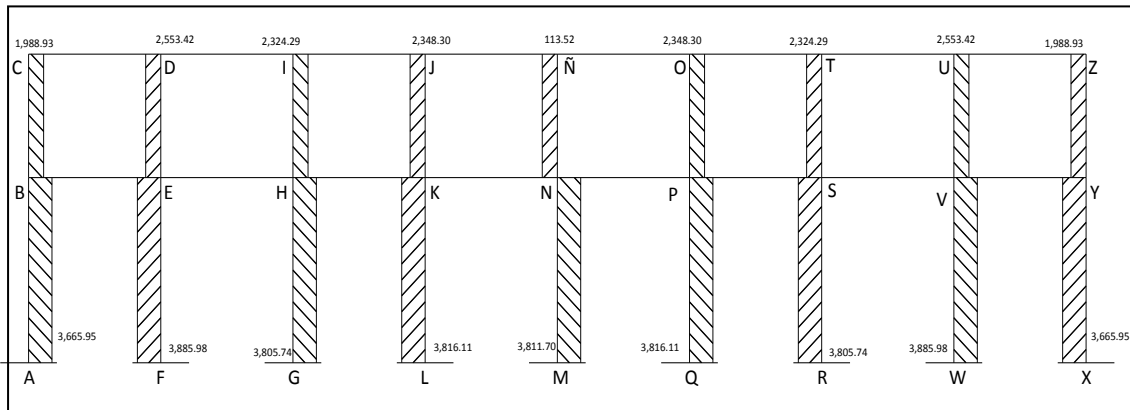

Fuente: elaboración propia, empleando AutoCAD, 2010.

Para las características de los elementos estructurales se utilizaron las siguientes especificaciones:

$$F_y = 2810 \text{ Kg/cm}^2$$

$$E_s = 2,1 \times 10^6 \text{ Kg/cm}^2$$

$$f'_c = 210 \text{Kg/cm}^2$$

$$E_c = 15\,100 \sqrt{f'_c} \text{Kg/cm}^2$$

$$W_c = 2\,400 \text{Kg/cm}^2$$

$$V_s = 19 \text{Ton/m}^2$$

2.1.4.2.7. Diseño de losas

Las losas son elementos horizontales, por lo regular van apoyadas a las vigas y se funden monolíticamente. Se utilizó el método 3 del Código ACI 318-08.

Figura 15. Planta de distribución de losas

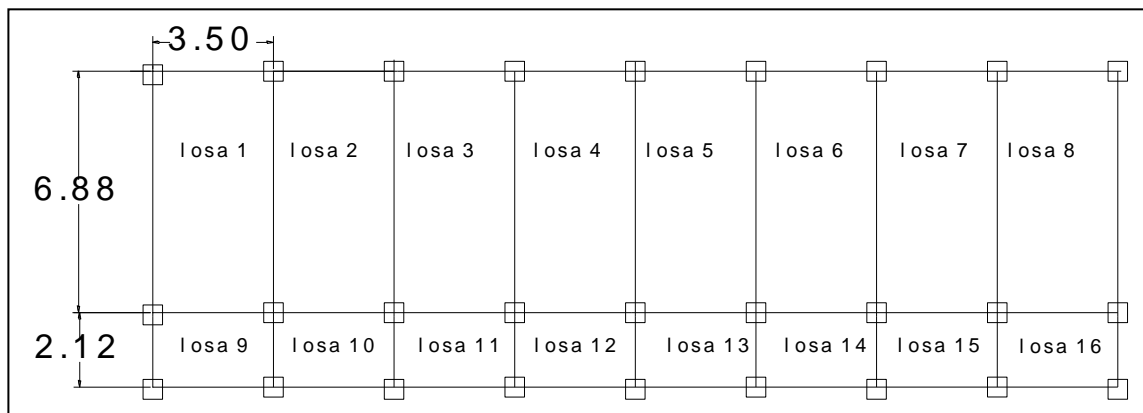

Fuente: elaboración propia, empleando AutoCAD, 2010.

Para conocer si trabajan en uno o dos sentidos se divide el lado corto entre el lado largo, si el valor es mayor o igual a 0,50 trabaja en dos sentidos, de lo contrario trabajará en un sentido.

El espesor de la losa $t = \text{perímetro}/180 = 0,12 \text{ m}$ ver sección 2.1.4.2.1

$m_1 = m_2 = 4,05 / 6,50 = 0,62$ armar en dos direcciones

$m_3 = m_4 = 3,10 / 4,05 = 0,75$ armar en dos direcciones

Las losas trabajan en dos sentidos.

Integración de cargas

Carga viva:

Losas en techo = 100 Kg/m^2

Losas en pasillo y escaleras = 500 Kg/m^2

Losas en Aulas = 300 Kg/m^2

Carga muerta:

Peso losa = 288 Kg/m^2

Sobrecarga = 100 Kg/m^2

Diseño de losa del segundo nivel

Carga muerta última: peso de losa + sobrecarga

$$CM_U = 1,4(2 \cdot 400 \text{Kg} / \text{m}^3 * 0,12\text{m} + 100 \text{Kg} / \text{m}^2)$$

$$CM_U = 1,4(388 \text{ Kg} / \text{m}^2) = 543,20 \text{ Kg} / \text{m}^2$$

Carga viva última: carga viva de techo

$$CV_U = 1,7(100 \text{Kg} / \text{m}^2) = 170 \text{ Kg} / \text{m}^2$$

Carga última total $CU_T = 543,2 + 170 = 713,2 \text{ Kg/m}^2$

Cálculo de momentos actuantes

Para el cálculo de los momentos se utilizan las siguientes ecuaciones:

Momentos negativos:

$$M_{a(-)} = C_{a-} * C_{U_T} * a^2$$

$$M_{b(-)} = C_{b-} * C_{U_T} * b^2$$

Momentos positivos:

$$M_{a(+)} = C_{am-} * C_{M_U} * a^2 + C_{av-} * C_{V_U} * a^2$$

$$M_{b(+)} = C_{bm-} * C_{M_U} * b^2 + C_{bv-} * C_{V_U} * b^2$$

C_{b-} = coeficiente para momentos negativos

C_{bm-} = coeficiente para momentos positivos debido a carga muerta

C_{bv-} = coeficiente para momentos positivos debido a carga viva

$$M_{a(-)} = (0,0935) * (713,2) * 3,50^2 = 816,88 \text{ Kg m}$$

$$M_{a(+)} = (0,076) * (170) * 3,50^2 + (0,0585) * (543,2) * 3,50^2 = 547,54 \text{ Kg m}$$

$$M_{b(-)} = (0,006) * (713,2) * 6,88^2 = 202,55 \text{ Kg m}$$

$$M_{b(+)} = (0,005) * (170) * 6,88^2 + (0,004) * (543,2) * 6,88^2 = 143,08 \text{ Kg m}$$

Según el procedimiento anterior, se calculan los momentos en todas las losas, el resultado se puede observar en el apéndice.

Balance de momentos (M_b), cuando dos losas están unidas en un lado y tienen momentos diferentes en ese lado, se debe balancear los momentos antes de diseñar el refuerzo, el método es el siguiente:

$$\text{Si } 0,80 * M_{\text{mayor}} < M_{\text{menor}}$$

$$M_b = (M_{\text{mayor}} + M_{\text{menor}}) / 2$$

$$\text{Si } 0,80 * M_{\text{mayor}} > M_{\text{menor}}$$

se balancean proporcionalmente a su rigidez

$$M_b = (M_2 - M_1) * D_1 + M_1$$

$$M_1 = \text{menor}$$

$$M_2 = \text{mayor}$$

$$D_1 = K_1 / (K_1 + K_2)$$

$$K = 1 / L$$

Balance de momentos entre losa 1 y 2

$$0,80 \cdot (763,59) = 653,51 < 816,88$$

$$M_b = (763,59 + 816,88) / 2 = 790,23 \text{ kg-m}$$

Al hacer el balance de momento en todos los puntos necesarios, se tomaran los mayores para diseñar el acero de refuerzo.

Figura 16. **Momentos balanceados nivel 2**

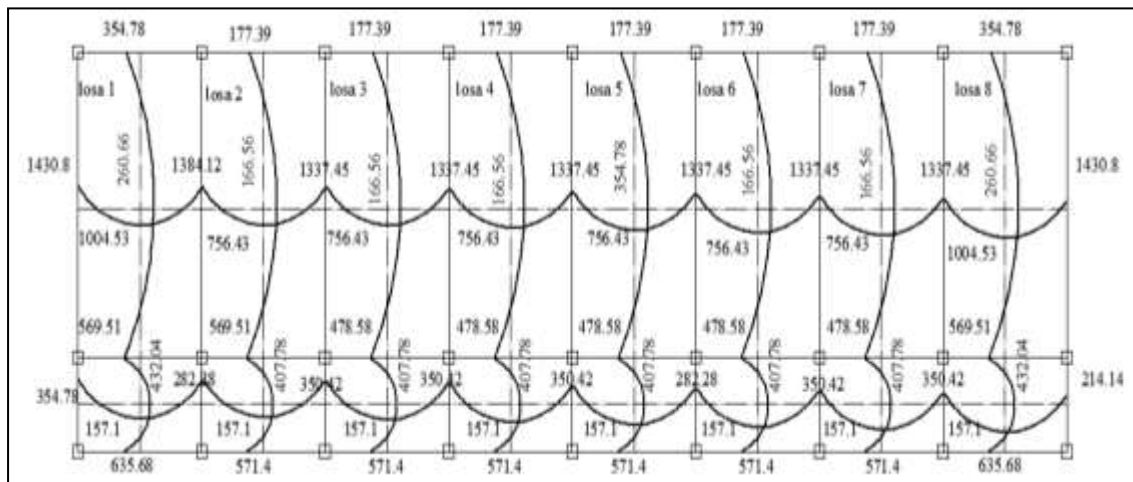

Fuente: elaboración propia, empleando AutoCAD, 2010.

Diseño de armado de losa, se considera como el diseño de viga con un ancho unitario de 1,00 m, el recubrimiento será de 2,5 cm, el espesor de 12 cm, según el predimensionamiento, se utilizará varilla núm. 3.

Para calcular del acero mínimo:

$$A_{s_{\min}} = \frac{0,80\sqrt{f_c}}{f_y} * b * d$$

$$A_{s_{\min}} \geq \frac{14,1}{f_y} * b * d$$

Donde

b = franja unitaria.

t = espesor de la losa.

d = peralte efectivo.

Rec= 2,5 cm

$$d = 12 - 2,5 - 0,95/2 = 9,025 \text{ cm}$$

$$A_{s_{\min}} \geq \rho_{\min} b d \geq \frac{14,1}{2810} (100)(9,025) \geq 4,53 \text{ cm}^2$$

$$A_{s_{\min}} = 0,80 * (\sqrt{210} / 2810) * (100 * 9,025) = 3,72 \text{ cm}^2$$

Se procede utilizar el mayor de los aceros mínimos calculados $A_{s_{\min}} = 4,53 \text{ cm}^2$

Cálculando la separación para el $A_{s_{\min}}$ con varillas núm. 3 con un $A_s = 0,71 \text{ cm}^2$.

$$S = \frac{(0,71 \text{ cm}^2)(100 \text{ cm})}{4,53 \text{ cm}^2} = 15,67 \text{ cm}$$

Momento que resiste el área de acero mínimo

$$M_{Asmin} = \phi \left[A_s * f_y \left(d - \frac{A_s f_y}{1,7 * f'_c b} \right) \right]$$

$$M_{Asmin} = 0,90 \left[4,53 * 2810 \left(9,025 - \frac{4,53(2810)}{1,7(210)(100)} \right) \right] = 992,51 \text{ Kg m}$$

Se calculan todos los momentos superiores que resiste el acero mínimo

$$A_s = \left[bd - \sqrt{(bd)^2 - \frac{Mb}{0,003825f'_c}} \right] * \frac{0,85f'_c}{f_y}$$

Chequeo por corte

$$V_{max} = \frac{WL}{2} = \frac{763,2(3,50)}{2} = 13354,25 \text{ Kg}$$

$$V_r = 45t\sqrt{f'_c} = 45(12)\sqrt{210} = 7825 \text{ Kg}$$

Tabla XIII. **Resumen de resultados para losa nivel 2**

	Momento	As req/(cm2)	As min (cm2)	As max cm2)	espaciamiento
M (-)1=	354	1,58	4,53	16,73	44,93
M (+)=	260	2,57	4,53	16,73	27,63
M (-)2=	570	1,16	4,53	16,73	61,2

Fuente: elaboración propia.

El valor del cortante resistente es mayor al actuante por lo tanto los valores son correctos. Para el armado de la losa del segundo nivel, se colocará varillas núm. 3 @ 0,15 metros, en ambos sentidos, debido a que el área de acero mínimo, resiste todos los momentos actuantes.

Diseño de losa del primer nivel

Datos:

$$f_y = 2810 \text{ Kg/m}^2$$

$$f'_c = 210 \text{ kg/m}^2$$

El procedimiento es similar al anterior, variando el cálculo de carga viva y carga muerta, se incluye el peso de los muros. Se calculó el área de acero para todos los momentos máximos, el resultado se muestra en la siguiente tabla.

Tabla XIV. **Áreas de acero requeridas en losas típicas nivel 1**

	Momento	As req/(cm ²)	As min (cm ²)	As max (cm ²)	espaciamiento
M (-)1=	1 430	6,27	4,53	16,73	11,32
M (+)=	1 337	6,19	4,53	16,73	11,47
M (-)2=	1 004	4,58	4,53	16,73	15,5

Fuente: elaboración propia.

Para el armado de la losa del primer nivel, se colocará hierro núm. 3 @ 0,15 metros y para completar el área de acero se colocarán bastones intercalados entre bastón y tensión a cada 0,075 metros en el sentido X, en el sentido Y núm. 3 @ 0,15 metros.

Figura 17. Armado de losa primer nivel

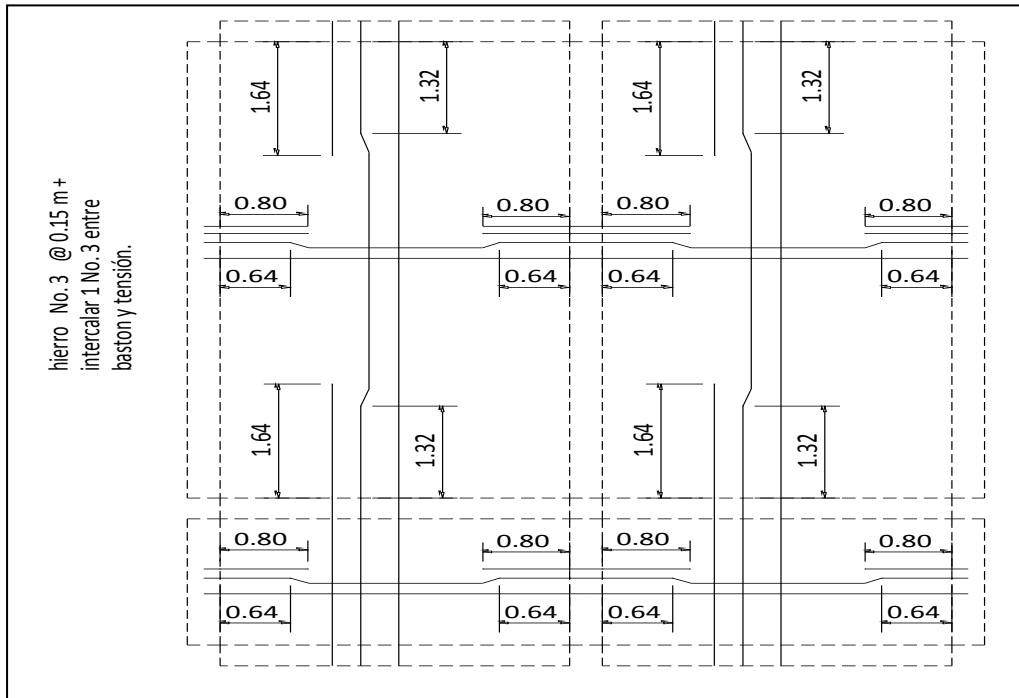

Fuente: elaboración propia, empleando AutoCAD, 2010.

Figura 18. Isométrico de losa

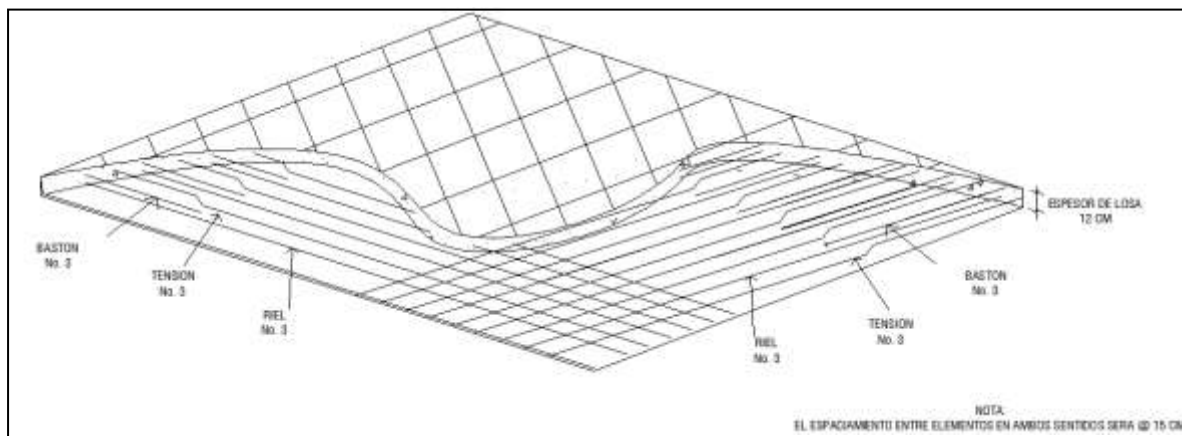

Fuente: elaboración propia, empleando AutoCAD, 2010.

2.1.4.2.8. Diseño de vigas

Las vigas son elementos estructurales horizontales, que reciben la carga de la losa y la transmiten a las columnas, están sometidas a esfuerzos de tensión, compresión y corte.

Se diseñará la viga con los momentos críticos, las dimensiones de la viga son de 30 cm por 50 cm.

En los datos para el diseño se utilizarán los momentos últimos y cortes últimos actuantes, del análisis estructural.

Figura 19. Diagrama de envolvente eje Y, nivel 1

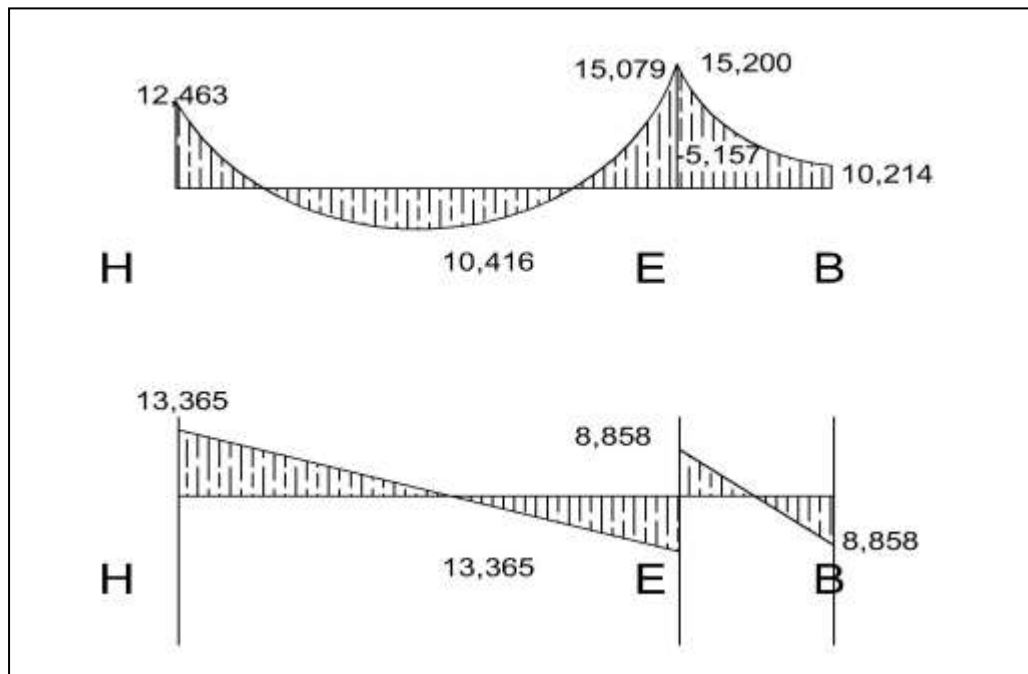

Fuente: elaboración propia, empleando AutoCAD, 2010.

$$A_{s_{\min}} = \frac{0,80\sqrt{f'_c}}{f_y} * b * d$$

$$A_{s_{\min}} \geq \frac{14,1}{f_y} * b * d$$

$$A_{s_{\min}} = 0,80 * (\sqrt{210} / 2810) * (30 * 47) = 5,81 \text{ cm}^2$$

$$A_{s_{\min}} = \rho_{\min} b d = \frac{14,1}{2810} (30)(47) = 7,07 \text{ cm}^2$$

Se tomara el mayor de los $A_{s_{\min}}$ calculados $A_s = 7,07 \text{ cm}^2$

$$\rho_{\text{bal}} = \phi \left[\frac{\beta * f'_c}{f_y} \frac{6090}{(f_y + 6090)} \right] = 0,85 \left[\frac{0,85 * 210}{2810} \frac{6090}{(2810 + 6090)} \right] = 0,036947$$

$$A_{s_{\max}} = 0,50 \rho_{\text{bal}} b d = 0,5(0,036947)(30)(47) = 26,04 \text{ cm}^2$$

Cálculo del área de acero longitudinal, para los momentos dados.

$$A_s = \left[b d - \sqrt{(b d)^2 - \frac{M b}{0,003825 f'_c}} \right] * \frac{0,85 f'_c}{f_y}$$

$$M_{(-)} = 11299,14 \text{ Kg.m}$$

$$A_s = \left[(30 * 47) - \sqrt{(30 * 47)^2 - \frac{11299,14(30)}{0,003825(210)}} \right] * \frac{0,85(210)}{2810} = 10,10 \text{ cm}^2$$

$$M_{(+)} = 10446,61 \text{ Kg m}$$

$$A_s = \left[(30 * 47) - \sqrt{(30 * 47)^2 - \frac{10446,61(30)}{0,003825(210)}} \right] * \frac{0,85(210)}{2810} = 9,30 \text{ cm}^2$$

$$M_{(-)} = 15\,058,92 \text{ Kg.m}$$

$$A_s = \left[(30 * 47) - \sqrt{(30 * 47)^2 - \frac{15\,058,92(30)}{0,003825(210)}} \right] * \frac{0,85(210)}{2\,810} = 13,76 \text{ cm}^2$$

Según el Código ACI 318-08, los requerimientos para el armado de la cama superior e inferior para el acero corrido se definen de la siguiente manera:

Cama superior:

$$A_{S_{\min}} = 7,07 \text{ cm}^2 \quad \text{ó} \quad 33\% * A_{S(M-)} = 0,33 * 13,76 = 4,54 \text{ cm}^2$$

colocar $A_{S_{\min}} = 7,07 \text{ cm}^2$ equivalente a 2 núm. 6 + 1 núm. 5

- Cama inferior :

$$A_{S_{\min}} = 7,07 \text{ cm}^2 \quad \text{ó} \quad 50\% * A_{S(M-)\text{mayor}} = 0,50 * 13,76 = 6,88 \text{ cm}^2$$

$$\text{ó} \quad 50\% * A_{S(M+)\text{menor}} = 0,50 * 9,30 = 4,65 \text{ cm}^2,$$

colocar $A_s = 7,07 \text{ cm}^2$ equivalente a 2 núm. 6 + 1 núm. 5

En los momentos donde se necesite más refuerzo se cubrirá con bastones

El armado final queda de la siguiente manera:

- Cama superior: se cubre con 3 varillas corridas 2 núm. 6 y 1 núm. 5 + 3 bastones 2 núm. 6 y 1 núm. 4 (14,64 cm²).

- Cama inferior: se cubre con 3 varillas corridas 2 núm. 6 y 1 núm. 5 + 1 bastón núm. 5 (9,65cm²).

Refuerzo a corte

Los esfuerzos cortantes serán resistidos por el refuerzo transversal, por medio de confinamiento de estribos, debido a que el efecto es mayor en los apoyos.

Si $V_r > V_{act}$, colocar estribos por armado a $S_{max} = d/2$

Si $V_r < V_{act}$, calcular S y longitud de confinamiento

$$V_r = \phi * 0,53\sqrt{f'c} * bd = 0,85 * 0,53\sqrt{210} * (30)(47) = 8\ 813,29 \text{ Kg}$$

$$V_{act} = 13\ 365,48 \text{ Kg}$$

El esfuerzo actuante es mayor que el resistente, por lo tanto se necesita reforzar a corte.

Figura 20. **Diagrama de corte en diseño de viga**

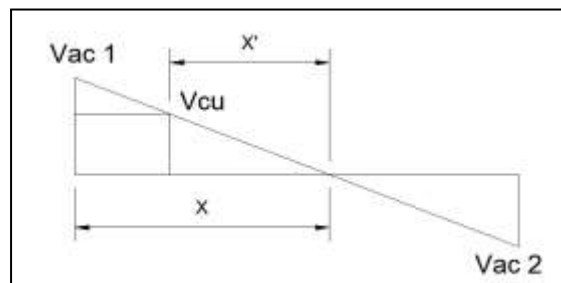

Fuente: elaboración propia, empleando AutoCAD, 2010.

$$X = 3,44 \text{ m}$$

$$X' = 2,26 \text{ m}$$

$$X_{\text{conf}} = 3,44 - 2,26 = 1,18 \text{ m} = \text{longitud de confinamiento}$$

La siguiente ecuación permite calcular el espaciamiento que resiste el V_{act}

$$S = \frac{2 * A_v f_y * d}{v_u} = \frac{2(0,71\text{cm}^2)(2810)(47)}{13365,48} = 14,03 \text{ cm}$$

$$S_{\text{max}} = \frac{d}{2} = \frac{47}{2} = 23,5 \text{ cm}$$

Según el ACI 318-08 en su capítulo 21.3.3 armadura transversal, la longitud de confinamiento y separación de estribos en zona de confinamiento debe de cumplir lo siguiente:

- Colocar estribos en extremos del elemento, en una longitud igual a dos veces el peralte del elemento.
- El primer estribo debe estar situado a no más de 5 cm del borde de columna.
- El espaciamiento máximo de los estribos no debe exceder a:

$$d/4 = 47/4 = 11,75\text{cm}$$

$$8\phi_{\text{var_long}} = 8 * 1,905 = 15,3 \text{ cm}$$

$$24\phi_{\text{var_trans}} = 24 * 0,953 = 22,88 \text{ cm}$$

30 centímetros

Usar $S= 10 \text{ cm}$

Figura 22. Secciones de armado de viga 1

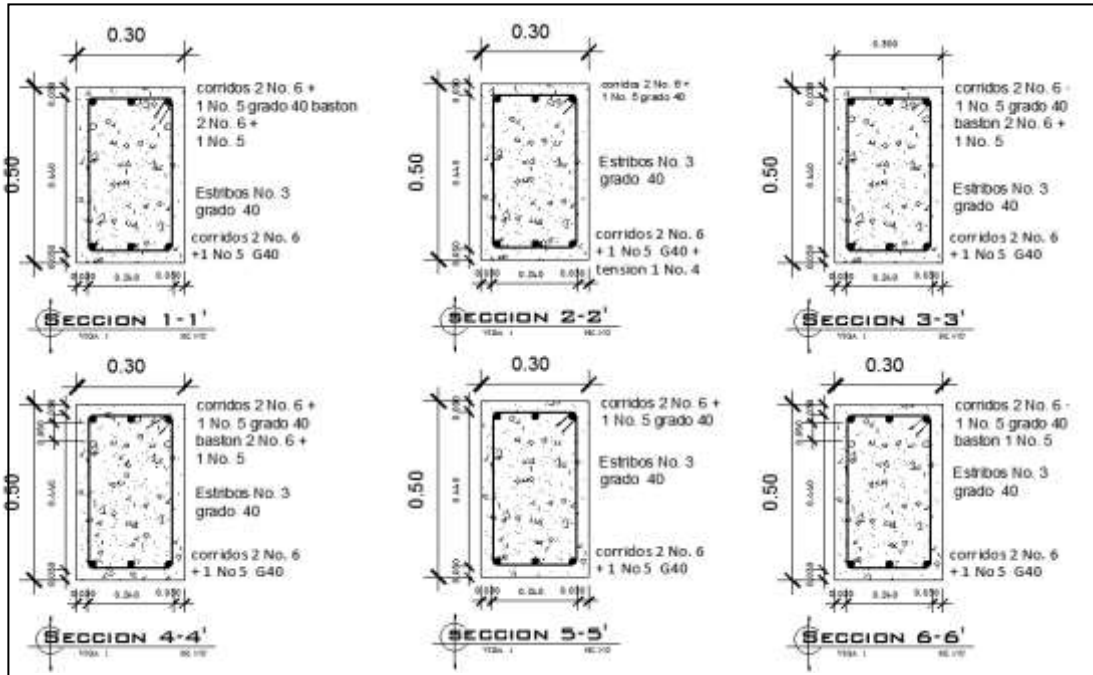

Fuente: elaboración propia, empleando AutoCAD, 2010.

Tabla XV. **Resultado del cálculo de vigas**

descripcion	dimensión	refuerzo	bastón	tensión
VIGA 1	cm			
superior izq	30 x 50	2 No. 6 + 1 No. 5	1 No. 6	
superior der	30 x 50	2 No. 6 + 1 No. 5	2 No 6 + 1 No 4	
inferior	30 x 50	2 No. 6 + 1 No. 5		1 No 5
estribos	No. 3 - 1 @ 0.05 - 9 @ 0.10 - 5 @ 0.15 - resto @ 0.20			
VIGA 2				
superior izq	30 x 50	2 No. 6 + 1 No. 5	1 No. 5 + 1 No 4	
superior der	30 x 50	2 No. 6 + 1 No. 5	2 No 5	
inferior	30 x 50	2 No. 6 + 1 No. 5		
estribos	No. 3 - 1 @ 0.05 - 9 @ 0.10 - resto @ 0.20			
VIGA 3				
superior izq	30 x 50	2 No. 6 + 1 No. 5		
superior der	30 x 50	2 No. 6 + 1 No. 5		
inferior	30 x 50	2 No. 6 + 1 No. 5		
estribos	No. 3 - 1 @ 0.05 - 9 @ 0.10 - resto @ 0.20			
VIGA 4				
superior izq	30 x 50	2 No. 6 + 1 No. 5		
superior der	30 x 50	2 No. 6 + 1 No. 5		
inferior	30 x 50	2 No. 6 + 1 No. 5		
estribos	No. 3 - 1 @ 0.05 - 9 @ 0.10 - resto @ 0.20			

Fuente: elaboración propia.

2.1.4.2.9. **Diseño de columnas**

Las columnas son elementos verticales que soportan la carga del edificio y trasladar a la cimentación. Está sujeto a esfuerzos de compresión axial y momentos flexionantes. Se diseña la columna crítica para el nivel completo. Aplicando el método de Bressler.

Diseño de columna de primer nivel:

Sección de columna = 30 cm x 30 cm

Sección de vigas = 30 cm x 50 cm

Longitud de columna = 3,00 m

Área tributaria = 15,75 m²

Momento máximo en X $M_x = 8\,748 \text{ Kg m}$

Momento máximo en Y $M_y = 7\,800 \text{ Kg m}$

Cortante máximo $V_{\max} = 3\,104 \text{ Kg m}$

Carga axial

$$CU = 1,4CM + 1,7CV \quad CU = 1,4(478) + 1,7(500) = 1\,519,20 \text{ Kg/m}^2$$

$$Cu \text{ aula} = 1\,179,20 \text{ Kg / m}^2$$

Factor de carga última

$$F_{CU} = \frac{CU}{CM + CV} = \frac{1\,519}{478 + 500} = 1,553 \quad F_{CU} \text{ aula} = 1,516$$

Peso de vigas

$$P_v = b * hef * \gamma_{\text{Conc}} * L = 0,30 * 0,38 * 2\,400 * 8,00 = 2\,188,80 \text{ Kg}$$

Carga axial última

$$P_u = 3,71 * (1\,519,2) + (2\,188,8(1,553 + 1,516)/2) * 2 + 12,04(1\,179,2) + 15,75(713,2)$$

$$P_u = 37\,784,11 + \text{peso columna} = 39\,232 \text{ kg}$$

Esbeltez de columnas(E): la esbeltez en una columna está definida por la relación entre la longitud del elemento y su sección transversal l/r . De aquí que se clasifican en corta ($E < 22$), intermedia ($22 < E < 100$), larga ($E > 100$).

La ecuación a utilizar es

$$E = \frac{KL_u}{\sigma}$$

Es necesario encontrar los valores del coeficiente de rigidez de la columna (K), la longitud efectiva de pandeo (L_u) y el 30 % del lado menor de la columna (σ). Regularmente en las estructuras de concreto reforzado, las columnas se encuentran restringidas por las uniones viga columna o columna zapata, por lo que el grado de restricción depende de la relación entre las rigideces de los elementos, según la siguiente ecuación:

$$\psi = \frac{\sum K_{Col}}{\sum K_{Viga}}; \quad K = \frac{I}{L}; \quad I = \frac{1}{12}bh^3$$

$$I_{Viga} = \frac{1}{12}(30)(50)^3 = 312\,500,00 \text{ cm}^4 \quad K = \frac{0,35I_{Viga}}{L}$$

$$I_{Col} = \frac{1}{12}(30)(30)^3 = 67\,500,00 \text{ cm}^4 \quad K = \frac{0,7I_{Col}}{L}$$

$$\psi_a = \frac{105 + 157,50}{2(312,50)} = 0,42 \quad \psi_b = 0, \quad \text{empotramiento}$$

$$\psi_{prom} = \frac{0,42 + 0}{2} = 0,21 \quad \text{Cálculo de coeficiente K:}$$

$$K = \frac{20 - \psi_{prom}}{20} \sqrt{1 + \psi_{prom}} = \frac{20 - 0,21}{20} \sqrt{1 + 0,21} = 1,08$$

$$E = \frac{KL_u}{\sigma} = \frac{1,08(2,5)}{0,30(0,30)} = 30,00$$

Por lo tanto se clasifica como una columna intermedia, se procede a magnificar momentos.

$$\delta = \frac{1}{1 - \frac{P_u}{\phi P_{cr}}}, \text{ donde } P_{cr} = \frac{\pi^2 EI}{(KL_u)^2} \quad EI = \frac{E_c I_g}{1 + \beta_d}$$

$$\beta_d = \frac{CM_u}{CU} = 0,496$$

$$EI = \frac{(15\,100\sqrt{210})(1/12 * 35^4)}{1 + 0,496} = 3,96 \times 10^6 \quad P_{cr} = \frac{\pi^2(3,96 \times 10^6)}{(1,08 * 250)^2} = 526,40 \text{ Ton}$$

$$\delta = \frac{1}{1 - \frac{39,232}{0,70(526,4)}} = 1,119$$

Por lo que los momentos de diseño serán:

$$M_{dx} = \delta_x M_x = 1,119(8\,748 \text{ Kg m}) = 9\,789,01 \text{ Kg m}$$

$$M_{dy} = \delta_y M_y = 1,119(7\,800,78 \text{ Kg m}) = 8\,718,56 \text{ Kg m}$$

Refuerzo longitudinal (método de Bressler): consiste en determinar el perfil de falla de la columna y determinar la cantidad de acero longitudinal.

$$\frac{1}{P'_u} = \frac{1}{P'_x} + \frac{1}{P'_y} - \frac{1}{P'_o}$$

- Cálculo de parámetros independientes:

$$\gamma_{x,y} = \frac{d-d'}{h} = \frac{30-8}{30} = 0,73$$

$$\left(\frac{e}{h}\right)_x = \left(\frac{M_x}{P_U h}\right)_x = \left(\frac{9\,907,87}{39\,232}\right)_x = 0,252$$

$$\left(\frac{e}{h}\right)_y = \left(\frac{M_y}{P_U h}\right)_y = \left(\frac{8\,718,56}{39\,232}\right)_y = 0,22$$

- Área de acero: según el Código ACI 318-08, debe estar entre un 1 % a un 6 % del área transversal de la columna para zona sísmica, de tal manera que el área a considerar será de la siguiente manera: se propone una cuantía de acero, se utilizarán 8 varillas núm. 8 con un área de 40,54 cm², equivalente al 3,3 % del área gruesa de columna.
- Cuantía de acero para el área de acero:

$$\rho_w = \frac{A_s f_y}{0,85 A_g f'_c} = \frac{40,54 * 2\,810}{0,85 * 30^2 * 210} = 0,709$$

- Valores de los coeficientes del diagrama de interacción, se obtuvieron del programa para el diseño de marcos de concreto reforzado, Julio Corado Franco, Jc diseño de concreto, Facultad de Ingeniería USAC 1998.

$$K'_x = 0,40 \quad K'_y = 0,44 \text{ ver anexo, diagrama de interacción}$$

- Hallar valores de:

$$P'_o = 0,70[0,85 * 210 * (30^2 - 40,54) + 40,54 * 2 810] = 187 125 \text{ Ton}$$

$$P'_x = 0,40(210 * 30^2) = 75 600 \text{ Ton}$$

$$P'_y = 0,44(210 * 30^2) = 83 160 \text{ Ton}$$

$$\frac{1}{P'_u} = \frac{1}{75 600} + \frac{1}{83 160} - \frac{1}{187 125} \quad P'_u = 50,23 \text{ Ton}$$

$P'_u > P_u$, debido a que la carga axial última que resiste la columna, es mayor a la carga actuante última, se considera adecuado el armado propuesto.

Refuerzo transversal: al igual que las vigas, las columnas también sufren esfuerzos de corte máximos en los nudos, por lo que es necesario reforzar estas áreas a través de un confinamiento adecuado, se utilizarán estribos núm. 3.

$$V_r = \phi * 0,53\sqrt{f'_c} * bd = 0,85 * 0,53\sqrt{210} * (30)(26) = 5 092 \text{ Kg}$$

$$V_{act} = 3 886 \text{ Kg}$$

El esfuerzo resistente del concreto es mayor que el actuante, es necesario diseñar la separación de estribos de acuerdo con el Código ACI 318-08.

$$\text{Estribos se colocarán a } S_{max} = \frac{d}{2} = \frac{26}{2} = 13 \text{ cm}$$

Longitud de confinamiento, la mayor de las siguientes:

$$L_u / 6 = 250 / 6 = 41,60 \text{ cm}$$

$$16\phi_{\text{var_long}} = 8 * 2,54 = 20,32 \text{ cm}$$

$$48\phi_{\text{var_trans}} = 24 * 0,953 = 22,88 \text{ cm}$$

50 centímetros

Se utilizará una longitud de confinamiento, igual a 50 centímetros

Espacio entre estribos en zona confinada:

Relación volumétrica ρ_s :

$$\rho_s = 0.45 \left(\frac{A_g}{A_{ch}} - 1 \right) \left(\frac{0,85f'_c}{f_y} \right) \quad A_{ch} = d_x * d_y = 22 * 22 = 484 \text{ cm}^2$$

$$\rho_s = 0.45 \left(\frac{900}{484} - 1 \right) \left(\frac{0,85 * (210)}{2810} \right) = 0,02456$$

$$S = \frac{2 * A_v}{\rho_s L_n} = \frac{2 * (0,71 \text{ cm}^2)}{0,02456 * (8,46)} = 6,83 \text{ cm}$$

Se colocará estribos a cada 6 cm en zona confinada, se pondrán estribos rotados a 45° alternados, según el Código ACI 318-08, en el capítulo 7.10.5, debido a las barras longitudinales en las caras.

El armado de la columna es el siguiente: se colocará 8 núm. 8 corridos + estribos confinados núm.3 @ 0,06m + estribos rotados a 45° alternados. El mismo método de cálculo se aplicó para la columna del segundo nivel, con los momentos y corte máximos de nivel.

Figura 23. Armado de columna nivel 1

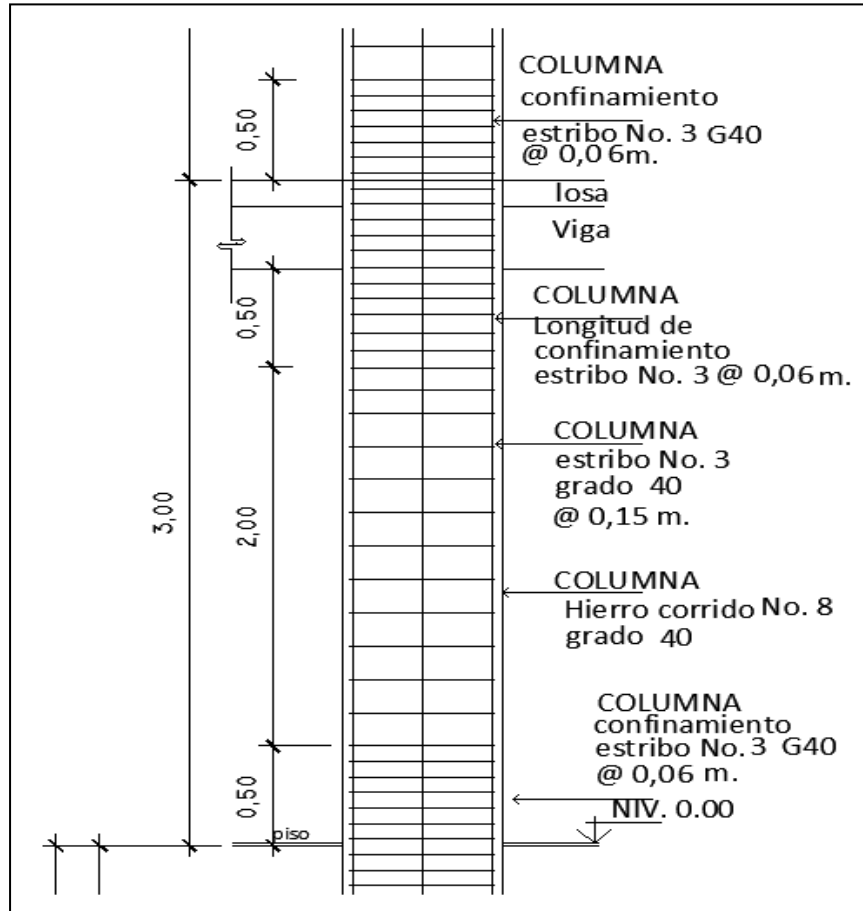

Fuente: elaboración propia, empleando AutoCAD, 2010.

2.1.4.2.10. Diseño de cimientos

Son elementos estructurales que reciben las cargas provenientes de las columnas y las transmiten al suelo. Para determinar el tipo de cimentación hay que considerar el tipo y condiciones del suelo, la carga aplicada, la estructura y costo que representa.

- Diseño de zapata, se utilizarán con carga axial concéntrica de tipo cuadrado.

$$P_U = 39\,232 \text{ Ton}$$

$$\gamma_{\text{Suelo}} = 1,40 \text{ Ton/m}^3$$

$$M_x = 8\,748 \text{ Kg.m}$$

$$M_y = 7\,800 \text{ Kg.m}$$

$$V_s = 19 \text{ Ton / m}^3$$

$$F_{\text{CU}} = 1,53$$

$$t = 42 \text{ cm (propuesto)}$$

- Cargas de trabajo

$$P_T = \frac{39\,232}{1,53} = 26\,641,83 \text{ Ton}$$

$$M_{d_x} = \frac{8,748}{1,53} = 5\,717,65 \text{ Ton m}$$

$$M_{d_y} = \frac{7\,800}{1,53} = 5\,098,04 \text{ Ton m}$$

- Predimensionamiento

$$A_z = \frac{1,5P_T}{V_s} = \frac{1,5(26,64)}{19} = 2,02 \text{ m}^2$$

Se propone una zapata de 2,00m cuadrada con $A_z = 4,00 \text{ m}^2$

- Presión al suelo

$$q = \frac{P}{A_z} \pm \frac{M_{d_x}}{S_x} \pm \frac{M_{d_y}}{S_y}$$

$$S_x = S_y = \frac{2 * 2^2}{6} = 1,33 \text{ m}^2$$

$$P = P_t + P_{\text{Col}} + P_{\text{Suelo}} + P_{\text{Cim}} \quad P = 39,801 \text{ Ton}$$

$$q_{\text{max}} = 18,06 \text{ Ton / m}^2 < VS$$

$$q_{\text{min}} = 1,84 \text{ Ton / m}^2 > 0$$

La presión que la estructura ejerce al suelo es menor a la que puede soportar y mayor que cero, las dimensiones de la zapata son correctas.

$$q_{\text{dis}} = 1,53(18,06 \text{ Ton / m}^2) = 27,63 \text{ Ton / m}^2$$

- Peralte efectivo

$$d = 42 - 7,5 - 1,9 / 2 = 33,55 \text{ cm}$$

- Chequeo por corte simple

$$V_{\text{act}} = q_{\text{dis}} \left(\frac{B_{\text{Zap}} - B_{\text{Col}}}{2} - d \right) H_{\text{Zap}} = 28,48 \text{ Ton}$$

$$V_r = \phi * 0,53 \sqrt{f'c} * bd = 0,85 * 0,53 \sqrt{210} * (200)(33,55) = 43,80 \text{ Ton}$$

Resiste el corte actuante ya que es menor que el corte que resiste el concreto, por lo tanto el peralte seleccionado es correcto.

- Chequeo por corte punzonante

$$b_o = 4(c + d) = 4(30 + 33,55) = 254,20 \text{ cm}$$

$$V_{act} = q_{dis}(A_{Zap} - (c + d)^2) = 27,63(2^2 - (0,6855)^2) = 99,38 \text{ Ton}$$

$$V_r = \phi * 1,06\sqrt{f'_c} * b_o * d = 0,85 * 1,06\sqrt{210} * (254,2)(33,55) = 111,34 \text{ Ton}$$

El corte que resiste la zapata es mucho mayor que el actuante, no hay problema con el corte punzonante.

- Diseño del refuerzo estructural:

$$M_U = \frac{q_{dis} * L^2}{2} = \frac{27,63 * (2/2 - 0,30/2)^2}{2} = 9,98 \text{ Ton m}$$

$$L = b = 0,85 \text{ metros}$$

$$A_s = \left[bd - \sqrt{(bd)^2 - \frac{Mb}{0,03825f'_c}} \right] * \frac{0,85f'_c}{f_y}$$

$$A_s = \left[(85 * 33,55) - \sqrt{(85 * 33,55)^2 - \frac{9980(85)}{0,003825(210)}} \right] * \frac{0,85 * 210}{2810} = 12,17 \text{ cm}^2$$

$$A_{smin} = \frac{14,1}{f_y} bd = \frac{14,1}{2810} (85)(33,55) = 14,30 \text{ cm}^2$$

como $A_s < A_{smin}$, colocar A_{smin}

$$S = \frac{A_v b}{A_s} = \frac{2,85 * 85}{14,30} = 16,94 \text{ cm}$$

Se utilizará núm. 6 @ 0,15m cama inferior

Para cama superior, colocar.

$$A_{STemp} = 0,002bd = 0,002(85)(33,55) = 5,70 \text{ cm}^2$$

$$S = \frac{A_v b}{A_{STemp}} = \frac{1,27 * 85}{5,70} = 18,93 \text{ cm}$$

Se utilizará núm. 4 @ 0,18m cama superior

Figura 24. Armado de zapata

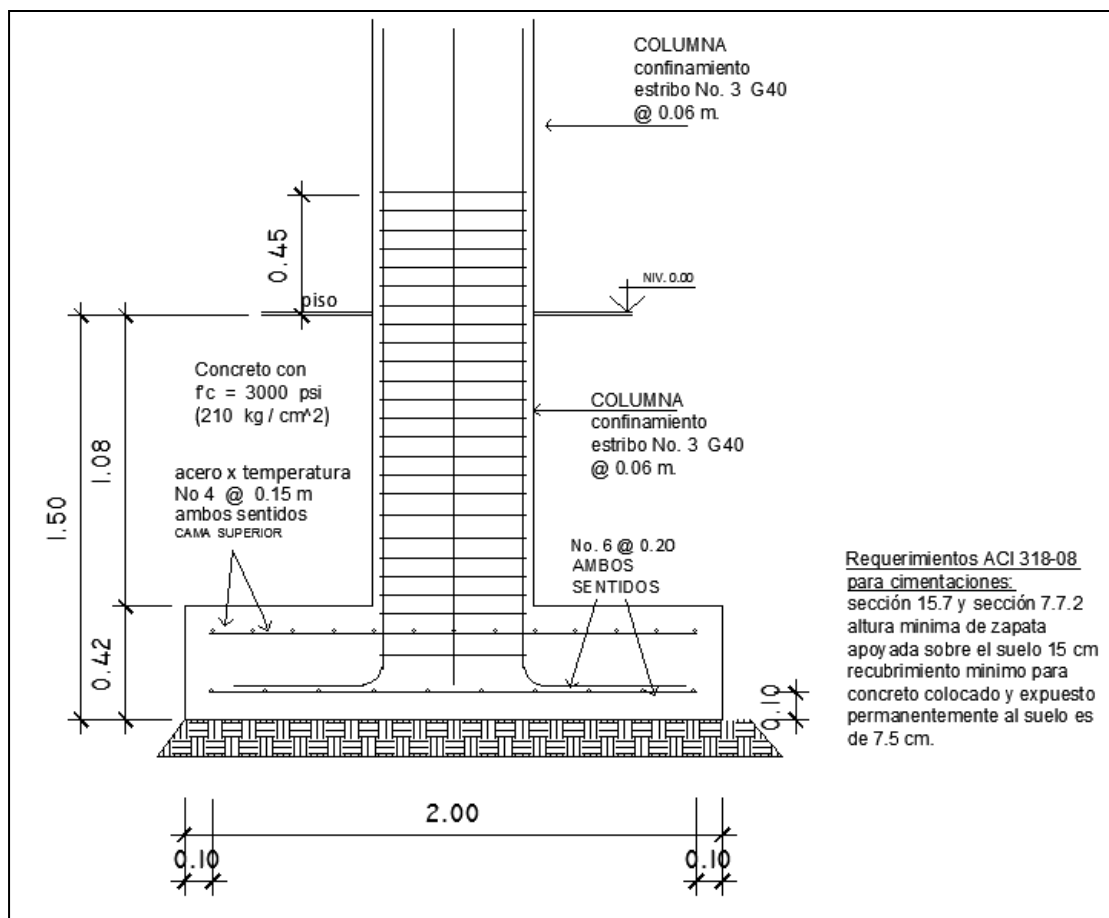

Fuente: elaboración propia, empleando AutoCAD, 2010.

- Zapata combinada

$$P_U = 39\,232 \text{ Ton}$$

$$\gamma_{\text{Suelo}} = 1,40 \text{ Ton/m}^3$$

$$M_x = 8\,748 \text{ Kg.m}$$

$$M_y = 7\,800 \text{ Kg.m}$$

$$V_s = 19 \text{ Ton / m}^3$$

$$F_{\text{CU}} = 1,53$$

D = 40 cm (propuesto)

Cimiento rectangular

$$L = 2(m+n)$$

$$b = R / qL$$

$$R = P't_1 + P't_2$$

$$q = V_s$$

Figura 25. **Planta zapata combinada**

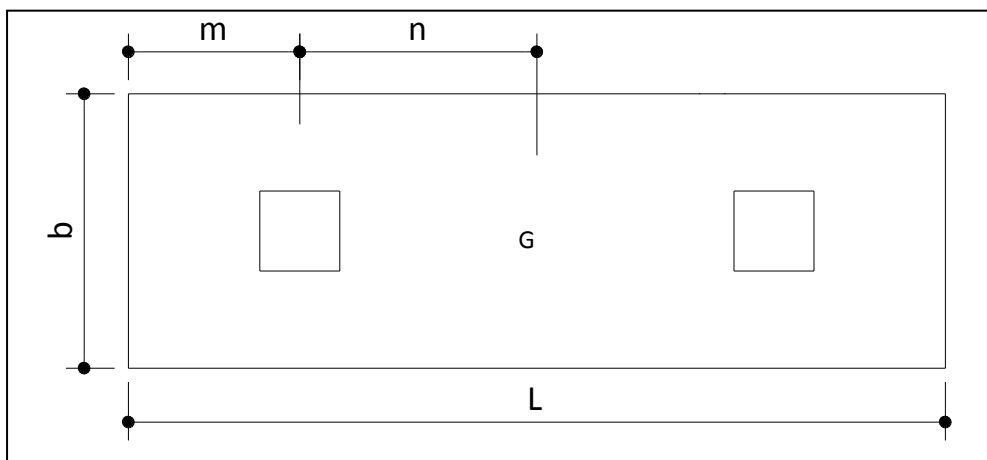

Fuente: elaboración propia, empleando AutoCAD, 2010.

Cargas de trabajo

$$P't1 = \frac{P_u}{F_{cu}} = \frac{39,232}{1,53} = 25,64 \text{ Ton}$$

$$P't2 = \frac{P_u}{F_{cu}} = \frac{39,232}{1,53} = 25,64 \text{ Ton}$$

$$M'tx = \frac{M_x}{F_{cu}} = \frac{8,748}{1,53} = 5,72 \text{ Ton}$$

$$M'ty = \frac{M_y}{F_{cu}} = \frac{7,800}{1,53} = 5,09 \text{ Ton}$$

Predimensionamiento del área de la zapata

La longitud del cimiento se escoge de tal manera que el centro de cargas coincida con el centro geométrico del cimiento.

Se tiene $L = 2(m+n)$ asumo $m = 0,74$ y $n = 1,06$

$L = 3,6 \text{ m}$ $A_z = b \times L$

$$b = \frac{R}{qL} = \frac{25,64 + 25,64}{19 \times 3,6} = 0,75 \text{ m} \quad \text{Se toma } b = 1,20 \text{ m}$$

$$A_z = 1,20 \times 3,6 = 4,32 \text{ m}^2$$

Considerando una zapata combinada rectangular de 1,20 x 3,60 metros se procede a chequear este valor.

Integración de cargas:

$P_{col} = \text{sección de col} \times \text{altura col} \times \text{peso concreto}$

$$P_{col} = 0,30 \times 0,30 \times 7,5 \times 2,4 = 1,62 \text{ Ton}$$

$P_s = A_z \times \text{desplante} \times \text{peso suelo}$

$$P_s = 4,32 \times 1,5 \times 1,4 = 9,98 \text{ Ton}$$

$P_{cim} = A_z \times t \times \text{peso concreto}$

$$P_{cim} = 4,32 \times 0,35 \times 2,4 = 3,63 \text{ Ton}$$

Las cargas equivalentes en el centro geométrico son:

$$P_{cG} = P't_1 + P't_2 + 2 P_{col} + P_s + P_{cim}$$

$$P_{cG} = 25,64 + 25,64 + 2 \times 1,62 + 9,98 + 3,63 = 68,13 \text{ Ton}$$

Haciendo sumatoria de momento $M_{cG} = 0$

$$M_{cGx} = 5,72 + 1,06(25,64+1,62) - 5,72 - 1,06(25,64+1,62) = 0$$

$$M_{cGy} = 5,09 - 5,09 = 0$$

Figura 26. **Diagrama de cuerpo libre**

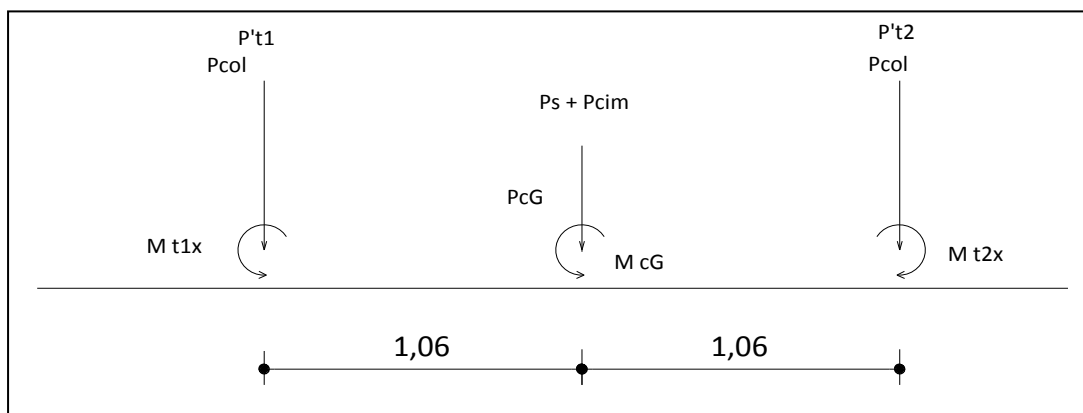

Fuente: elaboración propia, empleando AutoCAD, 2010.

Presión sobre el suelo.

$$S = \frac{bh^2}{6}$$

$$S_y = \frac{bh^2}{6} = \frac{1,20 * 3,6^2}{6} = 2,592 \text{ m}^3$$

$$S_x = \frac{bh^2}{6} = \frac{3,6 * 1,2^2}{6} = 0,864 \text{ m}^3$$

$$q = \frac{PcG}{Az} \pm \frac{Mtx}{Sx} \pm \frac{Mty}{Sy}$$

$$q_{\max} = \frac{68,13}{4,32} + \frac{0}{0,864} + \frac{0}{2,592} = 15,77 \text{ T/m}^2$$

$$q_{\min} = \frac{68,13}{4,32} - \frac{0}{0,864} - \frac{0}{2,592} = 15,77 \text{ T/m}^2$$

$$q_{\max} = 15,77 \text{ Ton/m}^2 \text{ cumple, no excede el Vs}$$

$$q_{\min} = 15,77 \text{ Ton/m}^2$$

Presión última

La presión del suelo es diferente en cualquier punto de la zapata, se realiza el diseño con la presión máxima.

$$q_u = Fcu \times q_{\max} = 1,53 \times 15,77 = 24,13 \text{ Ton/m}^2$$

Peralte efectivo

$$d = t - \text{rec} - \emptyset \text{ var}/2 \quad t = 0,35 \text{ m}$$

$$d = 35 - 7,5 - 1.9/2 = 26,55 \text{ cm}$$

Chequeo por corte simple

$$X = m - b/2 - d = 0,74 - 0.30/2 - 26,71 = 0,323 \text{ m}$$

$$V_{\text{act}} = \text{área} \times q_u = 1,20 \times 0,323 \times 24,13 = 9,35 \text{ Ton}$$

$$V_r = \phi * 0,53 \sqrt{f'c} * bd = 0,85 * 0,53 \sqrt{210} * (120)(26,55) = 20,92 \text{ Ton}$$

$V_r > V_{\text{act}}$ resiste el corte simple

Figura 27. Corte simple en zapata

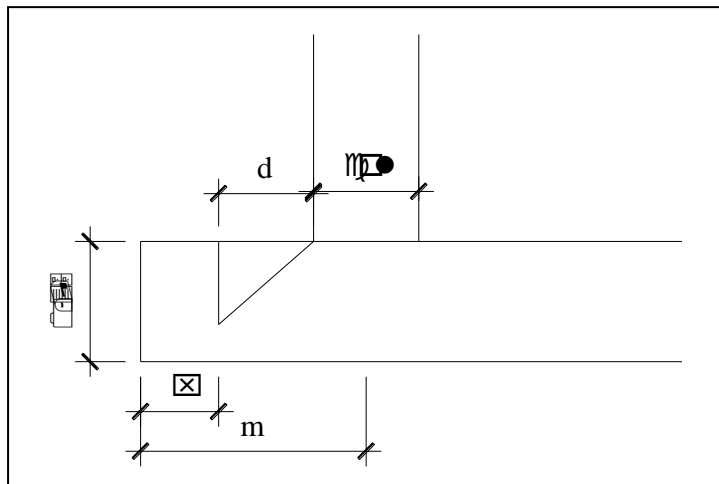

Fuente: elaboración propia, empleando AutoCAD, 2010.

Chequeo por corte punzonante

La columna tiende a punzonar la zapata, la falla ocurre a una distancia $d/2$ del perímetro de la columna.

Corte actuante

$$b_o = 4(c + d) = 4(30 + 26,71) = 226,825 \text{ cm}$$

$$V_{act} = Pu - \text{área} \times q_u = 39,232 - 0,567 \times 0,567 \times 24,13 = 31,56 \text{ Ton}$$

$$V_r = \phi * 0,53 \sqrt{f'_c} * bd = 0,85 * 0,53 \sqrt{210} * (226,825)(26,55) = 79,09 \text{ Ton}$$

$V_r > V_{act}$ resiste el corte punzonante

Figura 28. Corte punzonante en zapata

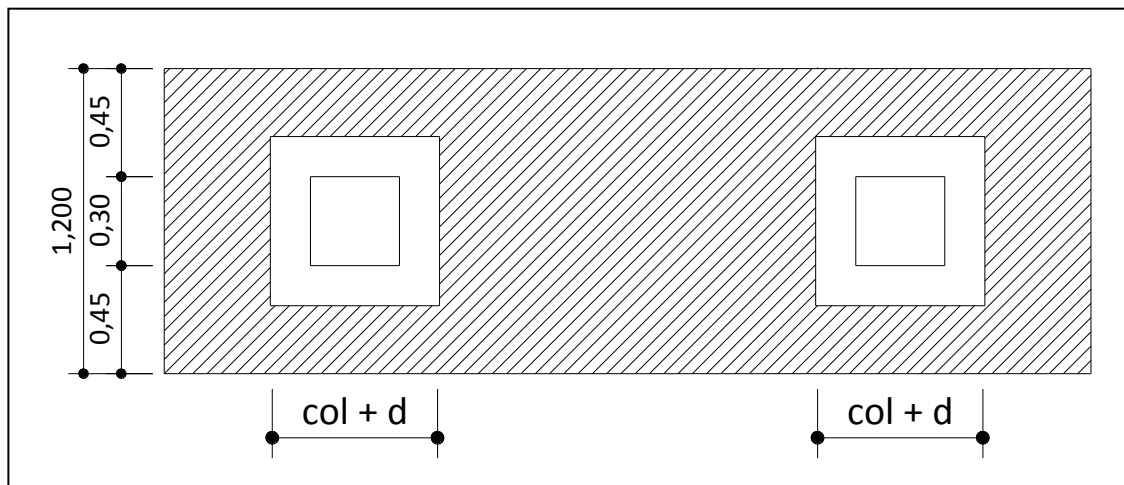

Fuente: elaboración propia, empleando AutoCAD, 2010.

Diseño a flexión

$$A_{Smin} = \frac{14,1}{f_y} bd = \frac{14,1}{2810} (100)(26,55) = 13,40 \text{ cm}^2$$

El momento que resiste el Asmin

$$MR = 0,9 * f_y * A_s * \left(d - \frac{A_s * f_y}{1,7 * f'_c * b} \right)$$

$$MR = 0,9 * 2810 * 13,40 * \left(26,71 - \frac{13,40 * 2810}{1,7 * 210 * 100} \right) = 8693340,92 \text{ kg cm}$$

$$MR = 8,69 \text{ Ton-m}$$

Momento actuante

$$M_U = \frac{q_u * L^2}{2} = \frac{24,13 * (1)^2}{2} = 12,06 \text{ Ton m}$$

$$A_s = 19,4 \text{ cm}^2$$

$$S = \frac{A_v b}{A_s} = \frac{2,95 * 100}{19,00} = 15 \text{ cm}$$

Colocar Asmin en cama inferior y superior núm. 6 @ 15 cm sentido longitudinal.

As por temperatura

$$A_{STemp} = 0,002bd = 0,002(100)(26,71) = 5,34 \text{ cm}^2$$

$$S = \frac{A_v b}{A_s} = \frac{1,27 * 100}{5,34} = 23,85 \text{ cm}$$

Colocar A_s en cama inferior y superior núm. 4 @ 20 cm sentido transversal.

Vigas transversales

Figura 29. **Planta sección en viga zapata**

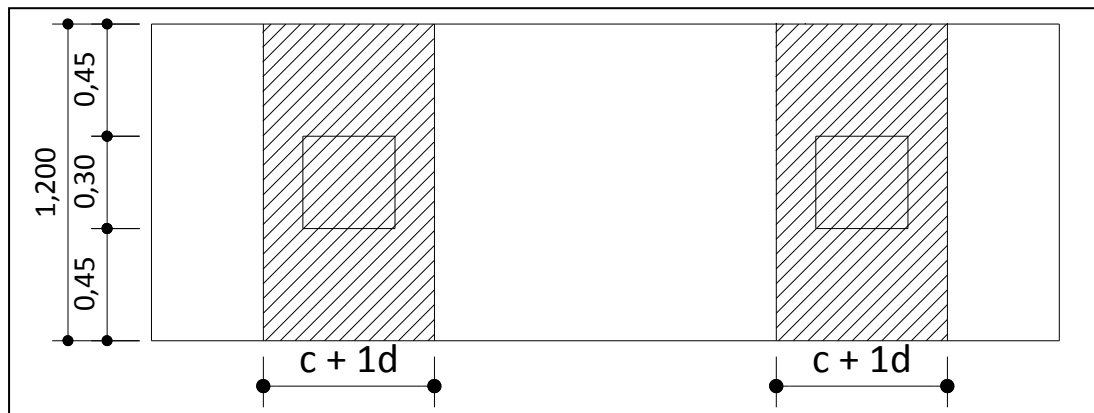

Fuente: elaboración propia, empleando AutoCAD, 2010.

Tomando un ancho de viga de $c+1d$ donde $1d$ es d_y-y ,

Se chequea bajo la columna crítica, la viga será igual para las dos columnas.

$$d_y-y = \text{peralte} - \frac{\varnothing_x}{2} - \frac{\varnothing_y}{2}$$

utilizando varilla núm. 4

$$\text{Peralte} = 26,55 \text{ cm}$$

$$dy-y = 26,55 - 1,27/2 - 1,27/2 = 25,28 \text{ cm}$$

$$c + 1d = 30 + 1*25,28 = 55,28 \text{ cm}$$

La viga transversal se diseñará con la carga puntual de la columna
 Pu 39,232 ton

$$q_d = \frac{Pu}{b * (c + 1d)} = \frac{39,232}{1,2 * 0,5528} = 59,14 \text{ Ton/m}^2$$

Corte simple

$$V_{act} = q_d * b' * (c + 1d)$$

$$V_{act} = 59,14 * 0,185 * 0,5528 = 6,03 \text{ ton}$$

$$VR = 0,85 * 0,53 * b * d * \text{raiz}(fc)$$

$$VR = 0,85 * 0,53 * 55,28 * 26,55 * \text{raiz}(210) = 9,58 \text{ ton}$$

$VR > V_{act}$ si cumple

Figura 30. Corte simple en viga zapata

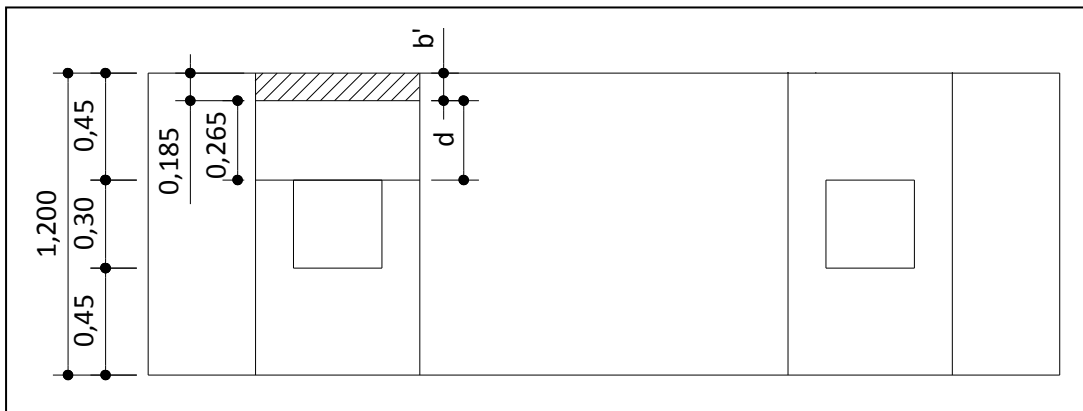

Fuente: elaboración propia, empleando AutoCAD, 2010.

Flexión

$$M_{Uact} = \frac{q_d * b'^2}{2} = \frac{59,14 * (0,45)^2}{2} = 5,98 \text{ Ton m}$$

$$A_s = \left[bd - \sqrt{(b'' d)^2 - \frac{Mb}{0,003825f'_c}} \right] * \frac{0,85f'_c}{f_y}$$

$$A_s = \left[(45 * 26,55) - \sqrt{(45 * 26,55)^2 - \frac{5988(45)}{0,003825 (210)}} \right] * \frac{0,85 * 210}{2810} = 9,52 \text{ cm}^2$$

$$A_{smin} = \frac{14,1}{f_y} b'' d = \frac{14,1}{2810} (45)(26,55) = 5,99 \text{ cm}^2$$

como $A_s > A_{smin}$, colocar A_s

$$S = \frac{A_s b}{A_s} = \frac{1,27 * 100}{9,52} = 13,31 \text{ cm}$$

Se debe colocar A_s en viga zapata en cama superior núm. 4 @ 13 cm

Figura 31. Flexión en viga zapata

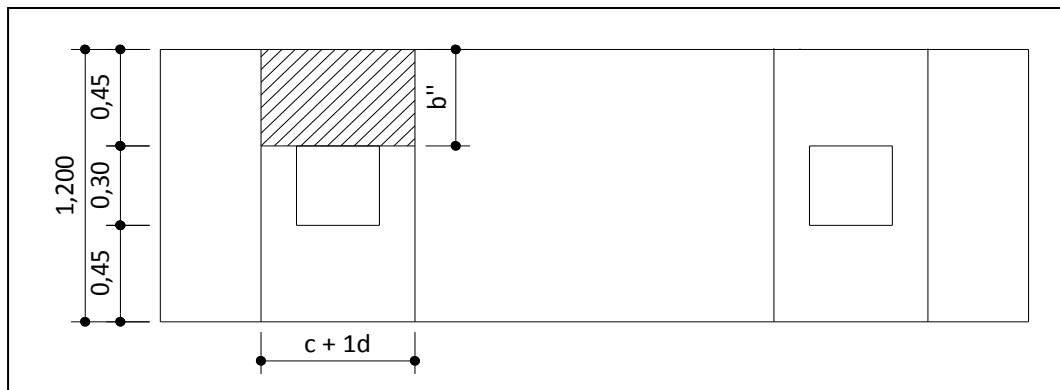

Fuente: elaboración propia, empleando AutoCAD, 2010.

Figura 32. Armado de zapata combinada, sección 2-2'

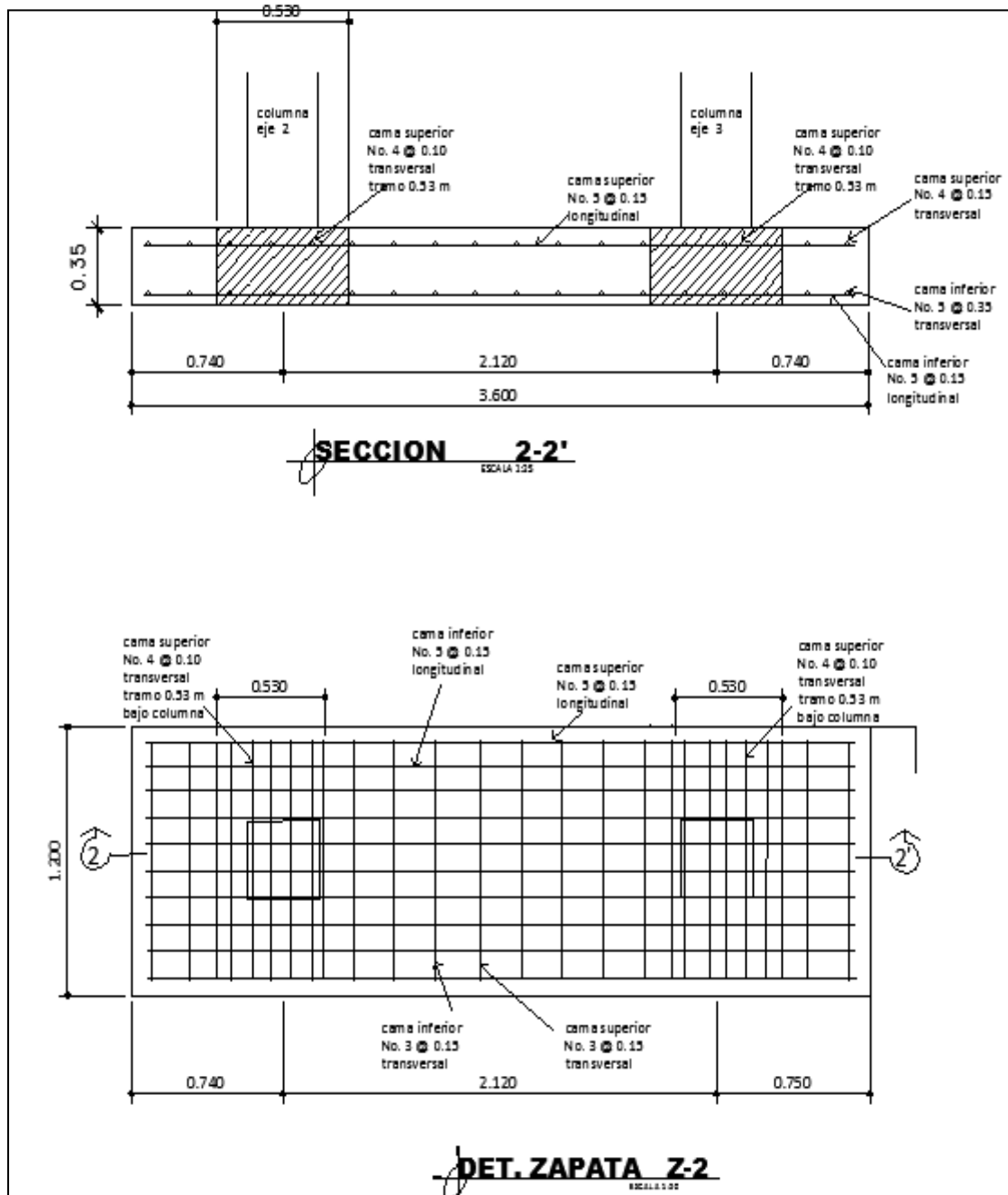

Fuente: elaboración propia, empleando AutoCAD, 2010.

2.1.4.2.11. Diseño de gradas

Estructura compuesta por elementos horizontales (huella) y elementos verticales (contrahuella), formando un escalón para unir un nivel con otro. Los escalones están apoyados en una losa continua, como elemento inclinado con capacidad resistente a la flexión; se aplicó el criterio que indica las especificaciones mínimas establecidas para el diseño arquitectónico de edificaciones educativas oficiales del Ministerio de educación (Mineduc).

$$\text{Altura de escalón} = 3,00\text{m} / 17 \text{ escalones} = 0,167 \text{ metros} = 17\text{cm}$$

- Integración de cargas

$$\text{Peso propio de escalera} = 2\,400(0,10+0,167/2) = 440 \text{ kg/m}^2$$

$$\text{Acabados} = 100 \text{ kg/m}^2$$

$$\text{Total carga muerta} = 540 \text{ kg/m}^2$$

$$\text{Carga viva} = 500 \text{ kg/m}^2$$

$$\text{Carga última} = 1,4\text{CM} + 1,7\text{CV} = 1,4(540) + 1,7(500) = 1\,606 \text{ kg/m}^2$$

- Cálculo de acero de refuerzo

Se considera la losa en una dirección, se analiza una franja con ancho unitario de 1 metro. La carga última es $\text{CU} = 1\,606 \text{ kg/m}$. Para un tramo de escalones con longitud de 2,8 metros.

$$d = 1,50^2 + 2,40^2 = 2,8$$

$$t = \frac{d}{24} = \frac{2,83}{24} = 12cm \quad \text{Losas trabaja en una direcci3n}$$

$$M_{(+)} = \frac{Wl^2}{9} = \frac{1\,606(2,8)^2}{9} = 1\,399,0 \text{ Kg m}$$

$$M_{(-)} = \frac{Wl^2}{14} = \frac{1\,606(2,8)^2}{14} = 899,6 \text{ Kg m}$$

Figura 33. Diagrama de carga y momento

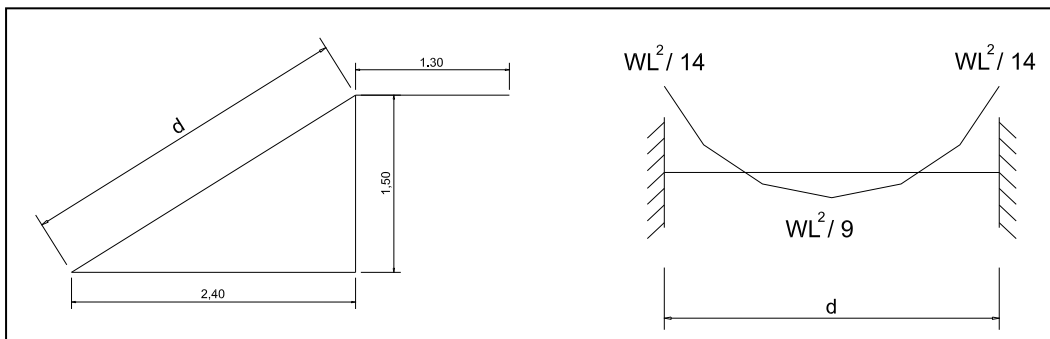

Fuente: elaboración propia, empleando AutoCAD, 2010.

$$A_{SMax} = 0,50\rho_{bal}bd = 0,50(0,03695)(100*9,5) = 17,55 \text{ cm}^2$$

$$A_{SMin} = \frac{14,1*bd}{f_y} = \frac{14,1(100)(9,5)}{2\,810} = 4,76 \text{ cm}^2$$

$$A_s = \left[bd - \sqrt{(bd)^2 - \frac{Mb}{0,003825f'_c}} \right] * \frac{0,85f'_c}{f_y}$$

$$M_{(+)} = 1\,399,0 \text{ Kg m}$$

$$A_s = \left[(100 * 9,5) - \sqrt{(100 * 9,5)^2 - \frac{1\,399,0 * (100)}{0,003825 * (210)}} \right] * \frac{0,85 * (210)}{2\,810} = 6,13 \text{ cm}^2$$

$$M_{(-)} = 899,6 \text{ Kg m}$$

$$A_s = \left[(100 * 9,5) - \sqrt{(100 * 9,5)^2 - \frac{899,6 * (100)}{0,003825 * (210)}} \right] * \frac{0,85 * (210)}{2\,810} = 3,87 \text{ cm}^2$$

Utilizando varillas núm. 4 el espaciamiento resulta:

$$S = \frac{(1,27 \text{ cm}^2)(100 \text{ cm})}{6,13 \text{ cm}^2} = 20,71 \text{ cm} \quad \text{se utilizará núm. 4 @ 0,20 m}$$

- Refuerzo transversal

$$\text{Acero mínimo } A_s = 3,44 \text{ cm}^2$$

$$S = \frac{(0,71 \text{ cm}^2)(100 \text{ cm})}{3,87 \text{ cm}^2} = 18,34 \text{ cm} \quad \text{se utilizará núm. 3 @ 0,20 m}$$

Figura 34. Armado de gradas

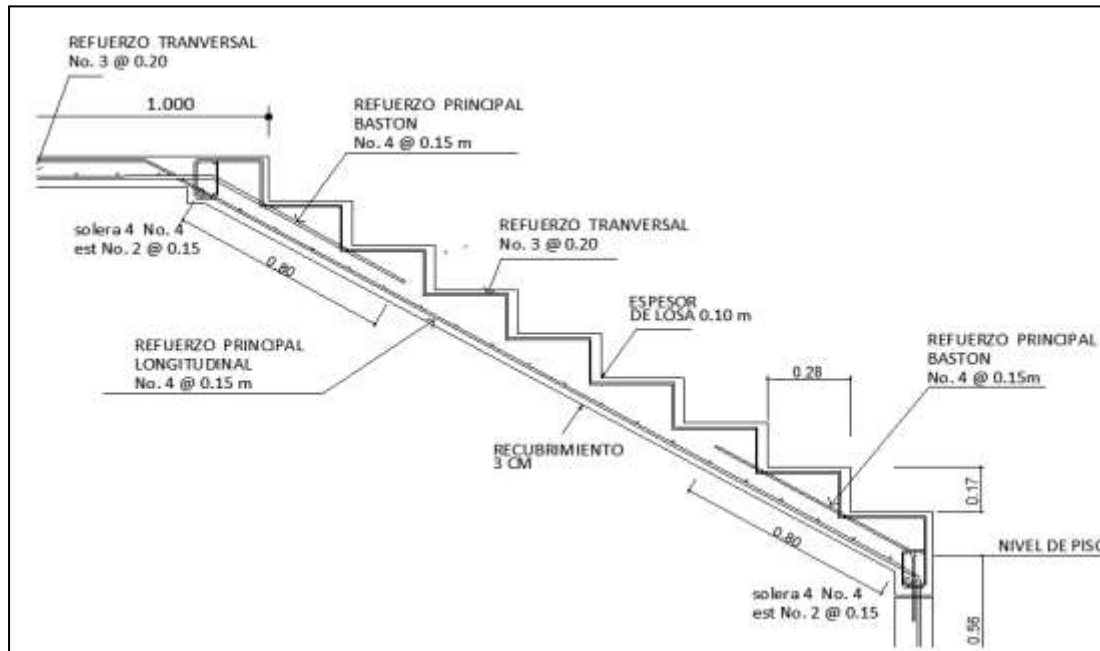

Fuente: elaboración propia, empleando AutoCAD, 2010.

2.1.5. Instalaciones eléctricas

La corriente utilizada en la escuela es de tipo alterna, los conductores se denominan fase, neutro y tierra. El conductor fase se denomina conductor activo, el conductor tierra se denomina conductor de protección, los conductores siempre se van a identificar mediante los colores: fase en colores gris, negro o marrón, neutro siempre en color azul, tierra en color amarillo verde.

- Iluminación: la instalación eléctrica del edificio tiene un tablero de flipones para la distribución de energía por nivel, los flipones o interruptores

automáticos sirven para cortar o permitir el paso de energía eléctrica en los diferentes circuitos de la instalación.

Cada circuito de iluminación tiene lámparas de tipo listón fluorescentes de 2x40W de 110v.

$$P = I \times V$$

P = potencia en watt

V = voltaje en volt

I = intensidad en amperios

$$I = \frac{P}{V} = \frac{80}{110} = 0,72 \text{ amp}$$

Por cada circuito están conectados 10 lámparas, la corriente por circuito es el siguiente:

$$I = \frac{P}{V} = \frac{800}{110} = 7,27 \text{ amp}$$

Para los circuitos de iluminación con una cantidad máxima de 10 luminarias por circuito, se utilizará cable calibre 12 AWG puede soportar la cantidad de 15 amperios y se colocará flip-on de 15 amperios.

Fuerza: cada circuito de fuerza se propone tomacorrientes dobles con placa metálica que corresponde a 300 W por unidad y de 110 v. La corriente por circuito es el siguiente:

$$I = \frac{P}{V} = \frac{3000}{110} = 27,27 \text{ amp}$$

Para los circuitos de fuerza se utilizará cable calibre 12 AWG que puede soportar hasta 30 amperios y colocar flip-on de 30 amperios.

2.1.6. Instalaciones hidráulicas

Estas instalaciones comprende agua potable, drenaje sanitario y drenaje pluvial. En el edificio escolar solo está contemplado el drenaje pluvial, porque las instalaciones sanitarias ya están construidas.

- Agua potable

No se incorporó el sistema de agua potable en el diseño del edificio, porque hay servicios sanitarios existentes, separados del edificio, los que se encuentran cerca y en buenas condiciones.

- Drenaje sanitario

No se incorporó sistema de evacuación de aguas negras, por no tener los servicios sanitarios.

- Drenaje pluvial

Para este caso el desfogue de las aguas pluviales en el área de techo, es a través de bajadas pluviales por medio de tubería de tipo PVC.

Determinando diámetro de la tubería

Pendiente 1 %

Área tributaria = $253 \text{ m}^2 = 0,0253 \text{ hectáreas}$

Tiempo para tramo inicial $t = 12 \text{ min}$

Pvc 4"

Coefficiente de rugosidad de pvc $n = 0,010$

Coefficiente de escorrentía para superficie de concreto $C = 0,90$

Intensidad de lluvia en la región de Guatemala

$$I = \frac{6\,889,1}{t + 39,5} = \frac{6\,889,1}{12 + 39,5} = 133,77 \text{ mm/h}$$

Caudal de diseño

$$q_{di} = \frac{C * I * A}{360} = \frac{0,9 * 133,77 * 0,0253}{360} = 0,00846 \text{ m}^3/\text{s}$$

$$q_{di} = 8,46 \text{ l/s}$$

Encontrando velocidad de flujo de sección llena

$$V = \left[\frac{0,03429 * D^{2/3} * S^{1/2}}{n} \right] \quad V = \left[\frac{0,03429 * 4^{2/3} * 0,01^{1/2}}{0,010} \right] = 0,96 \text{ m/s}$$

Área a sección llena utilizando tubo PVC de $\varnothing 4''$

$$A = \frac{\pi * D^2}{4} = \frac{\pi * 4^2 * 2,54^2}{4} = 81,07 \text{ cm}^2 = 0,008107 \text{ m}^2$$

Caudal de sección llena

$$Q = V * A = 0,008107 * 0,96 = 0,007782 \text{ m}^3/\text{s} = 7,78 \text{ l/s}$$

Con 2 tubos de bajada cubre lo necesario, se colocarán 8 tubos de bajadas pluviales de 3" de diámetro para que el desfogue sea rápido. El techo tendrá sus respectivos pañuelos dirigidos a la tubería con una pendiente 1 %, se unirán en la parte baja por medio de cajas de registro, cajas unión con pendiente del 1 %, el desfogue será en la tubería existente del colector municipal

2.1.7. Planos constructivos

Los planos que se elaboraron son: planta amueblada, planta acotada, planta de acabados, secciones, planta de cimentación, y columnas, planta de techos, vigas, detalles de zapata, columnas, gradas, y muros, planta de instalaciones hidráulicas y planta de instalación eléctrica.

2.1.8 Presupuesto

La integración del presupuesto fue realizada con costos directos: materiales de construcción y mano de obra calificada y no calificada, tomando como referencia los precios de los materiales y mano de obra que actualmente se cotizan en el área de Villa Nueva, dentro de los costos indirectos está integrado las utilidades, costo de administración, supervisión e imprevistos equivalente al 35 %.

Tabla XVI. Resumen presupuesto edificio escolar

DESCRIPCIÓN	CANTIDAD	UNIDAD	COSTO U.	TOTAL
NIVEL 1				
PRELIMINARES	252,00	M2	Q 299,7831	Q 75 545,33
ZAPATAS COMBINADAS	9,00	U	Q 12 521,0000	Q 135 621,76
ZAPATAS CONCENTRICAS	9,00	U	Q 8 124,0000	Q 87 747,24
MUROS	190,00	M2	Q 879,7666	Q 167 155,65
COLUMNAS	312,00	ML	Q 942,6293	Q 294 100,34
VIGAS	129,00	ML	Q 1 031,1039	Q 133 012,40
LOSA	253,00	M2	Q 1 067,2146	Q 270 005,27
ELECTRICIDAD	35,00	U	Q 901,2215	Q 31 542,75
DRENAJE	56,00	ML	Q 523,3661	Q 29 308,50
PUERTAS	7,00	U	Q 1 417,5000	Q 9 922,50
VENTANAS	34,00	U	Q 865,5883	Q 29 430,00
PISO	252,00	M2	Q 268,3179	Q 67 616,10
BANQUETA	28,00	M2	Q 738,1125	Q 20 667,15
NIVEL 2				
MUROS	190,00	M2	Q 607,1768	Q 115 363,58
COLUMNAS	285,00	ML	Q 918,0171	Q 261 634,86
VIGAS	129,00	ML	Q 983,8016	Q 126 910,40
LOSA	253,00	M2	Q 785,3047	Q 198 682,07
ELECTRICIDAD	35,00	U	Q 888,6400	Q 27 681,75
DRENAJE	252,00	M2	Q 104,3947	Q 26 307,45
PUERTAS	6,00	U	Q 1 350,0000	Q 8 100,00
VENTANAS	36,00	U	Q 427,5000	Q 15 390,00
BARANDA	30,00	ML	Q 1 233,0000	Q 36 990,00
PISO	252,00	M2	Q 195,9215	Q 49 372,20
CENEFA	64,20	M2	Q 809,5733	Q 51 974,60
GRADAS	11,00	M2	Q 1 818,8800	Q 20 007,68
TOTAL				Q 2 290 089,580

Fuente: elaboración propia.

Tabla XVII. **Cronograma de ejecución física y financiera**

CRONOGRAMA DE TRABAJO ESCUELA LINDA VISTA										
DESCRIPCION	CANTIDAD	UNIDAD	MES 1	MES 2	MES 3	MES 4	MES 5	MES 6	MES 7	MES 8
PRELIMINARES	525	MT2	■	■						
ZAPATAS	27	U.		■	■	■	■	■	■	■
MUROS	190	MT2			■	■	■	■	■	■
COLUMNAS	312	ML			■	■	■	■	■	■
VIGAS	129	ML				■	■	■	■	■
LOSA ENTREPISO	253	MT2				■	■	■	■	■
MUROS 2 NIVEL	190	MT2					■	■	■	■
COLUMNAS 2 NIVEL	285	ML					■	■	■	■
VIGAS 2 NIVEL	129	ML						■	■	■
LOSA FINAL	253	MT2						■	■	■
DRENAJES	156	ML							■	■
ELECTRICIDAD	35	U							■	■
ACABADOS	196	MT2								■
PISO	252	MT2								■
GRADAS	11	MT2								■
CENEFAS	64	MT2								■
VENTANAS	36	U								■
PUERTAS	6	U								■
TOTAL	1	U	Q148,668.53	Q213,108.66	Q474,201.68	Q313,297	Q542,109.30	Q218,350.37	Q255,812.78	Q120,541.86

Fuente: elaboración propia.

2.1.8. Evaluación de impacto ambiental

La evaluación de impacto ambiental se realizó mediante el análisis del área del proyecto y su entorno.

Influencia del proyecto.

- Beneficios: mejorar las condiciones de infraestructura adecuadas para brindar la atención necesaria a los estudiantes.
- Recursos: será aprovechado el terreno disponible para la construcción del edificio escolar según diseño arquitectónico.

Control ambiental

- Residuos o contaminantes: serán generados durante el proceso de construcción, por el suelo suelto y polvo, el cual será remojado para minimizar dicho impacto.
- Emisiones a la atmósfera (gases, humo, entre otros); en este proyecto no se generará ningún tipo de emisión de gases, ni humo a la atmósfera.
- Desechos sólidos (que clase de basura): durante la construcción del edificio escolar se irán acumulando bolsas vacías de cemento y sobrantes de otros materiales como cal hidratada, etcétera, los que serán llevados hacia otro lugar donde se podrá arrojar la basura.
- Ruidos o vibraciones: los niveles de ruido y vibración se encuentran en un límite aceptable debido a que en la construcción del edificio no se presentan mayores problemas de ruido y vibración.
- Contaminación visual: se generará algún tipo de contaminación visual por la acumulación del material suelto, el cual al rellenar las zanjas se reutilizará y el resto se recogerá y depositará en un lugar adecuado, con lo cual dicha contaminación desaparecerá.

Plan de mitigación

- Previo a realizar excavaciones se humedecerá el suelo para evitar que se genere polvo.
- Después del proceso de fundición se retirará del área de trabajo todo el material sobrante y los desechos, basura, etcétera, se llevarán a un lugar adecuado.
- Dotar al personal encargado de la construcción del equipo adecuado como cascos, botas, guantes, etcétera, para evitar accidentes.

2.2. Diseño del pavimento de la 16ª avenida para la colonia Linda Vista, Villa Nueva, Guatemala

La colonia Linda Vista dentro de su urbanización se refleja en deterioro en las calles y avenidas, desde el inicio se ha caracterizado por no contar con la implementación de este tipo de infraestructura.

Se diseña el pavimento con la finalidad de mejorar el acceso y las condiciones de vida de la población.

2.2.1. Descripción del proyecto

Para la realización se hizo en primer lugar una encuesta adquiriendo la opinión de los vecinos y un levantamiento topográfico, en la que se refiere a la altimetría y planimetría.

El proyecto comprende realizar un estudio de suelo, tomando en cuenta límites de Atterberg análisis granulométrico, compactación (Proctor) y Razón Soporte California (CBR). El diseño del pavimento rígido se basa en el método simplificado de la PCA, acompañado del diseño de mezclas, tipo de juntas y drenaje superficial, finalmente cuenta con su respectivo presupuesto, estarán reflejando los cálculos derivados del diseño optado para este proyecto.

2.2.2. Levantamiento topográfico

Proyecta el relieve topográfico del lugar para diseñar la pavimentación de una manera precisa, adquiriendo toda la información de planimetría y altimetría necesarias.

2.2.2.1. Planimetría

Es el conjunto de trabajos realizados para obtener una presentación gráfica del terreno, sobre un plano horizontal, suponiendo que no existe la curvatura terrestre. Esta representación o proyecto se denomina plano.

El equipo a utilizar es una estación total Topcon serie GTS 236 y el modo de operar es similar al de un teodolito eléctrico, se comienza haciendo estación en un punto topográfico y luego se procede a la nivelación del aparato. Para iniciar las mediciones es necesario orientar la estación total previamente, para lo cual se requiere hacer estación en un punto de coordenadas conocidas o supuestas a conocer y conocer un azimuth de referencia, el cual se introduce por medio del teclado. Para la medición de distancia, el distanciómetro electrónico incorporado a la estación total, calcula la distancia de manera indirecta, con base al tiempo que tarda la onda electromagnética en viajar de un extremo a otro de una línea y su regreso. En el campo se hace estación con la estación total en uno de los extremos cuya distancia se desea determinar y en el otro extremo se coloca un reflector o prisma; es requisito indispensable que la visual entre la estación total y el reflector o prisma se encuentre libre de obstáculos, el instrumento transmite al prisma una señal electromagnética que regresa desde el reflector, la determinación precisa de la distancia se obtienen una vez que se han aplicado las correcciones atmosféricas, de temperatura y de presión correspondiente. Estas correcciones son efectuadas por el microprocesador una vez que el operador ha introducido por teclado estos valores.

La estación total medirá distancias repetidamente, el resultado que aparece en pantalla es el promedio del número de veces que se haya seleccionado. El tiempo estimado del equipo es de entre 3 y 4 segundos para distancias de 2,5 kilómetros, por una presión de $\pm(3 \text{ mm} + 2 \text{ ppm})$ o menor.

2.2.2.2. Altimetría

Es el conjunto de trabajos realizados para obtener la diferencia de nivel entre puntos diferentes, cuyas distancias horizontales son conocidas. Por diferencia de niveles se entiende como la resta algebraica entre medidas verticales.

La altimetría permite tener los datos indispensables para representar sobre el papel la tercera dimensión del terreno.

La estación total será utilizada tanto en levantamiento planímetros como altimétricos, conociendo el tamaño del proyecto. Los levantamientos realizados con este instrumento son rápidos y precisos, el vaciado de los datos de campo está libre de errores, el cual se hace a través del software y el dibujo es asistido por computadora, lo cual garantiza una presentación final, el plano topográfico, en un formato claro, pulcro y que cumple con las especificaciones técnicas requeridas. La nivelación simple es aquella que consta únicamente de puntos de vuelta y cuyo objetivo es determinar la diferencia de nivel y cotas del punto inicial y final.

Para la referencia de cualquier nivelación será necesaria la altura de un punto que haya sido previamente nivelado o por medio de alímetros, pero lo más usual en Guatemala es tener bancos de marca (MB) colocados por la Dirección General de Caminos o en su lugar, por el Instituto Geográfico; de haber un BM cercano, puede hacerse una nivelación simple para determinar la cota de referencia. La cota del BM servirá de referencia para la nivelación por realizar.

2.2.2.3. Diseño geométrico

Un diseño geográfico es aquel que se adapta económicamente a la topografía del terreno y cumple a la vez con las características de seguridad y comodidad del vehículo, sin embargo, la selección de un trazado y su adaptabilidad al terreno depende de los criterios del diseño geométrico adoptado. Estos criterios, a su vez, dependen del tipo e intensidad del tráfico futuro, así como la velocidad del proyecto.

2.2.2.3.1. Alineamiento horizontal

Es la proyección sobre un plano horizontal, sus elementos son los siguientes.

- **Tangentes:** son las proyecciones rectas sobre un plano horizontal, que unen a las curvas circulares.
- **Curvas circulares:** son proyecciones sobre un plano horizontal de arcos de círculo. La longitud de una curva circular está determinada desde el principio de una curva, hasta el principio de la tangente o el final de la misma curva.
- **Curvas de transición:** su función es proporcionar un cambio gradual a un vehículo en un tramo tangente a otro tramo de curva. Este tipo de transición es bien importante pues generalmente los estancamientos de agua de lluvia ocurren en tramos de curva, mas no en los tramos rectos (tangentes). El trazo y construcción de una transición debe ser meticulosamente realizado para garantizar un drenaje adecuado. En este

proyecto, por ser de carácter urbano, no se consideraron estos elementos debido a que es un tramo recto y bastante corto.

2.2.2.3.2. Alineamiento vertical

En el perfil de una carretera, la rasante es la línea de referencia que define los alineamientos verticales. Además de la topografía del terreno, también la determinan las características del alineamiento horizontal, la seguridad, visibilidad, velocidad del proyecto y paso de vehículos pesados en pendientes fuertes.

Un alineamiento vertical está formado por tangentes y curvas, las tangentes se caracterizan por su pendiente que sirve para delimitar el diseño de la subrasante.

2.2.3. Estudio de suelos

Estos ensayos se usan para identificar suelos de modo que puedan ser escritos y clasificados adecuadamente. Dentro de estos ensayos, los principales son el análisis granulométrico y los límites de consistencia.

2.2.3.1. Toma de muestras

Se procedió a tomar las muestras sobre la 16 avenida para poder determinar sus características por medio de los siguientes.

2.2.3.2. Ensayo para la clasificación de suelos

La determinación y cuantificación de las diferentes propiedades de un suelo, efectuadas mediante los ensayos vistos anteriormente tienen como último objetivo el establecimiento de una división sistemática de los diferentes tipos de suelos existentes atendiendo a la similitud de sus caracteres físicos y sus propiedades geomecánicas.

2.2.3.2.1. Análisis granulométrico

La granulometría es la propiedad que tiene los suelos naturales de mostrar diferentes tamaños en la composición. En la clasificación de los suelos para el uso de ingeniería se está acostumbrado utilizar algún tipo de análisis granulométrico, este ensayo constituye una parte de los criterios de aceptabilidad de suelos para carreteras.

El análisis generalmente se hace en dos etapas.

La primera se realiza por medio de una serie de tamices convencionales para suelo de granos grandes y medianos o suelos granulares como: piedra triturada, grava y arenas.

El análisis consiste en pasar la mezcla que se analizará por mallas de aberturas conocidas, después se pesa el material retenido en cada una de las mallas y la información obtenida del análisis granulométrico se presenta en forma de curva, para poder comparar el suelo y visualizar más fácilmente la distribución de los tamaños gruesos presentes como una masa total. Los tamaños inferiores a la malla # 200 se consideran finos.

La segunda por un proceso de vía húmeda para suelo de granos finos como limos, limos arenosos, limos arcillosos y arcillas. Este análisis mecánico vía húmeda se basa en el comportamiento de material granular en suspensión dentro de un líquido al sedimentarse.

Para suelos excesivamente finos se deberá usar el método del hidrómetro, pero este caso no es muy aplicado a carreteras, pues los materiales finos son poco recomendables para bases y subbases de pavimentos. Solamente en el caso que más del 12 % de la muestra pase a través del tamiz # 200, es necesario el procedimiento de la granulometría por hidrómetro según Aashto T 88. Todo el análisis granulométrico deberá ser hecho por vía húmeda según lo descrito en Aashto T 27.

De acuerdo a los resultados obtenidos en el ensayo de laboratorio se describe el suelo como un limo arenoso color marrón, teniendo un 0,37 % de grava un 43,78 % de arena y un 55,84 % de finos.

2.2.3.2.2. Límites de Atterberg

Sirve para determinar, las propiedades plásticas de suelos arcillosos o limosos. Los límites de consistencia de los suelos, están representados por el contenido de humedad, y se conocen como:

- Limite líquido

Es el estado del suelo cuando se comporta como una pasta fluida. Se define como el contenido de agua necesario para que, a un determinado número de golpes (normalmente 25), en la copa de Casagrande, se cierre 1,27

cm a lo largo de una ranura formada de un suelo remoldado, cuya consistencia es la de una pasta dentro de la copa.

El límite líquido fija la división entre el estado casi líquido y el estado plástico. El límite líquido en ocasiones puede utilizarse para estimar asentamiento en problemas de consolidación, ambos límites juntos son algunas veces útiles para reducir la máxima densidad en estudios de compactación.

El límite líquido es una medida de las resistencias al corte del suelo a un determinado contenido de humedad. Las investigaciones muestran que el límite líquido aumenta a medida que el tamaño de los granos o partículas presentes en el suelo disminuyen. El procedimiento analítico para la determinación de este límite se basa en la Norma Aashto T 89 teniendo como obligatoriedad al hacerlo sobre muestra preparada húmedo.

El resultado del ensayo de laboratorio nos da un 36,9% de límite líquido para la muestra de suelo de la pavimentación.

- Límite plástico

El límite plástico es el contenido de humedad por encima del cual la mezcla suelo-agua pasa a un estado plástico. En este estado de la mezcla se deforma a cualquier forma bajo ligera presión. Por debajo de este contenido de humedad la mezcla está en un estado semi sólido. Cualquier cambio en el contenido de humedad a cualquier lado de LP produce un cambio en el volumen del suelo.

El límite plástico se define como el contenido de agua (expresado en porcentaje del peso seco), con el cual se agrieta un cilindro de material de 3

mm (1/8 de pulgadas) de diámetro al rodarse con la palma de la mano o sobre una superficie lisa. El proceso analítico para este ensayo se encuentra en la Norma Aashto T 90.

- Índice plástico

El límite de plasticidad es el más importante y el más usado, y es simplemente la diferencia numérica entre el límite plástico y el límite líquido. Indica el margen de humedades, dentro del cual se encuentra en estado plástico tal como lo definen los ensayos. Si el límite plástico es mayor que el límite líquido, el índice de plasticidad se considera no plástico.

Tanto el límite líquido como el límite plástico, dependen de la calidad y del tipo de arcilla; sin embargo, el índice de plasticidad, depende generalmente, de la calidad de arcilla en el suelo.

Cuando un suelo tiene un índice plástico (IP) igual a cero el suelo es no plástico; cuando el índice plástico es menor de 7, el suelo es de baja plasticidad; cuando el índice plástico está comprendido entre 7 y 17 se dice que el suelo es medianamente plástico, y cuando el suelo presenta un índice plástico mayor de 17 se dice que es altamente plástico.

El resultado del ensayo de laboratorio nos da un 2,30 % de límite plástico para la muestra de suelo obtenido para la pavimentación.

2.2.4. Ensayo de proctor

La masa de los suelos, está formada por partículas sólidas y vacíos, estos vacíos pueden estar llenos de agua, aire o de ambos a la vez. Si la masa de un

suelo se encuentra suelta tiene mayor número de vacíos, los que con forme se someta a compactación, van reduciéndose hasta llegar a un mínimo, que es cuando la masa del suelo alcanza el menor volumen y el mayor peso, esto se conoce como densidad máxima. Para alcanzar la densidad máxima, es necesario que la masa del suelo tenga una humedad determinada, la que se conoce como humedad óptima.

Cuando el suelo alcanza la máxima densidad tendrá mejores características, tales como:

- Se reduce el volumen de vacíos y la capacidad de absorber humedad
- Aumenta la capacidad del suelo, para soportar mayores cargas

El ensayo de compactación Proctor consiste en tomar una cantidad de suelo, pasarlo por el tamiz, añadirle agua y compactarlo en un molde cilíndrico en tres capas con veinticinco golpes por capa con un martillo de compactación. Luego de compactada la muestra, esta es removida del molde y desbaratada nuevamente para obtener pequeñas porciones de suelos que servirán para determinar el contenido de humedad en ese momento del suelo. Se añade más agua a la muestra, teniendo a obtener una muestra más húmeda y homogénea y se procede a hacer nuevamente el proceso de compactación.

Esto se repite sucesivamente para obtener datos para la curva de densidad seca contra contenido de humedad.

Para carreteras en Guatemala es obligatorio el uso del ensayo Proctor modificado. El proceso analítico debe hacerse según lo descrito en la Norma Aashto T 180. Para este ensayo se utiliza un martillo de compactación de caída controlada, cuyo peso sea 10 libras y se aumenta el número de capas a cinco.

El proctor modificado tiene ventaja sobre el estándar, en lo siguiente:

- Mejor acomodación de las partículas que forman la masa de un suelo, reduciendo el volumen y aumentando el peso unitario o densidad.
- Al tener una humedad óptica más baja, las operaciones de riego son más económicas, lo que facilita la compactación.

El valor del Proctor modificado para el ensayo de suelo en laboratorio para la pavimentación, da un valor de 87 lb/pie³. Siendo este un material ideal para la subbase y base.

2.2.5. Ensayo del valor soporte del suelo (CBR)

El valor relativo del soporte de un suelo (CBR) es un índice de la resistencia del esfuerzo cortante, en condiciones determinadas de compactación y humedad se expresa en porcentaje de la carga requerida, para producir la misma penetración, en una muestra estándar de piedra triturada.

Para este ensayo es necesario conocer la humedad óptima y la humedad actual del suelo, para determinar la cantidad de agua que se añadirá a la muestra de suelo.

Los cilindros se compactan en cinco capas, para 10, 30 y 65 golpes, por cada capa. Para cada cilindro compactado se obtendrá el porcentaje de compactación (% C), el porcentaje de expansión y el porcentaje de CBR. El procedimiento analítico se rige por la Norma Aashto T 193.

Expansión:

A cada cilindro se le coloca un disco perforado, con vástago ajustable y el disco de 10 a 13 lb sobre el vástago ajustable se coloca el extensómetro, montado sobre un trípode, ajustando la lectura a cero.

Luego se sumerge en el agua durante cuatro días, tomando lecturas a cada 24 horas, controlando la expansión del material. Es importante tener en cuenta, que el peso de 10 a 13 lb colocado sobre el disco perforado con vástago ajustable, corresponde aproximadamente al peso de una losa de concreto.

El objeto de sumergir la muestra, durante cuatro días en agua es para someter a los materiales usados en una construcción, a las peores condiciones que puedan estar sujetos en el pavimento.

Determinación a la resistencia a la penetración:

Después de haber tenido la muestra en saturación durante cuatro días, se saca del agua escurriéndola durante quince minutos. Se le quita la pesa, el disco perforado y el papel filtro, se mide la resistencia a la penetración.

Cuando se empieza la prueba, se coloca nuevamente sobre la muestra, el peso, el extensómetro ajustado a cero con el pistón colocado sobre la superficie de la muestra, se procede a hincar el pistón, a una velocidad de penetración de 1,27 cm (0,5 pulgadas) por minuto.

Se toma la presión, expresada en libras por pulgada cuadrada necesaria para hincar a determinadas penetraciones.

El valor final del CBR se utiliza para establecer una relación entre el comportamiento de los suelos, principalmente con fines de utilización de bases y subrasante bajo pavimentos de carreteras.

El ensayo de laboratorio da como resultado un 20 % del CBR a un 95 % de compactación, siendo el material ideal para subbase y base de la pavimentación.

2.2.6. Elementos estructurales de un pavimento rígido

Son los encargados de soportar y distribuir uniformemente las cargas de tránsito sobre la carpeta de rodadura. Los pavimentos están constituidos por diferentes elementos, los que a continuación se mencionan:

2.2.6.1. Subrasante

Es la capa de terreno de una carretera, que soporta la estructura del pavimento y que se extiende hasta una profundidad tal que no le afecte la carga de diseño que corresponde al tránsito previsto. La función es servir de soporte para el pavimento después de ser estabilizada, homogenizada y compactada. Dependiendo de las características puede soportar directamente la capa de rodadura de un pavimento rígido.

Requisitos para el material de subrasante

- Valor soporte. El material debe tener un CRB, Aashto T 193, mínimo del 5 % efectuado sobre muestras saturadas a 95 % de compactación, AASHTO T 180, y deberá tener una expansión máxima del 5 %.

- Graduación. El tamaño de las partículas que contenga el material de subrasante, no debe exceder de 7,5 centímetros.
- Plasticidad. El límite líquido, Aashto T 89, considerado como no mayor del 50 %, determinados ambos, sobre muestra preparada de húmedo, Aashto T 146 cuando las especificaciones técnicas lo indiquen expresamente.

De acuerdo a los resultados obtenidos que se realizaron a la subrasante, nos indica que el material existente cumple con las condiciones ideales para una buena subrasante.

2.2.6.2. Subbase

Es la capa de la estructura del pavimento, destinada fundamentalmente a soportar, transmitir y distribuir con uniformidad el efecto de las cargas del tránsito proveniente de las capas superiores del pavimento, de tal manera que el suelo de subrasante las pueda soportar.

Normalmente es muy necesaria y casi siempre las condiciones de la subrasante la exigen, las funciones son:

- Eliminar la acción de bombeo.
- Aumentar el valor soporte y proporcionar una resistencia más uniforme a pavimentos de concreto.
- Hacer mínimos los efectos de cambio de volumen en los suelos de la subrasante:
 - La subbase puede tener un espesor compactado variable por tramos, de acuerdo con las condiciones y características de los

suelos existentes en la subrasante, pero en ningún caso dicho espesor debe ser menor de 100 milímetros ni mayor de 700 milímetros.

- La capa de subbase común, debe estar constituida por materiales de tipo granular en estado natural o mezclados, que formen y produzcan un material que llene los requisitos siguientes:
 - Valor soporte. El material debe tener un Aashto T 193, mínimo de 30, efectuado sobre muestras saturadas a 95 % de compactación, Aashto T 180.
 - Piedras grandes y exceso de finos. El tamaño de las piedras que contenga el material de subbase, no debe exceder de 70 milímetros ni exceder de $\frac{1}{2}$ espesor de capa. El material de subbase no debe tener más del 50 % en peso, de partículas que pasen el tamiz # 40 (0,425mm), ni más del 25 % en peso, de partículas que pasen el matiz # 200 (0,075mm).
 - Plasticidad y cohesión. El material de subbase debe tener las características siguientes:
 - Equivalente de arena. No debe ser menor de 25 % determinado por el método Aashto T 176.
 - Plasticidad. La porción que pasa el tamiz # 40 (0,425mm), no debe de tener un índice de plasticidad Aashto T 90, mayor de 6 ni un límite líquido, Aashto T 89, mayor de 25, determinados ambos, sobre muestra preparada en húmedo, Aashto T 146, cuando las especificaciones especiales lo indiquen expresamente, el índice de plasticidad puede ser más alto, pero en ningún caso mayor de 8.

- Impurezas. El material de subbase debe estar exento de materias vegetales, basuras, terrones de arcilla, o sustancias que incorporadas dentro de la capa subbase puedan causar fallas en el pavimento.

2.2.6.3. Base

Constituye la capa intermedia entre la capa de rodamiento y la subbase generalmente se la usan en los pavimentos flexibles. Esta capa permite reducir los espesores de carpeta, dada la función estructural importante al reducir los esfuerzos cortantes que se transmiten hacia las capas inferiores. Además cumple una función drenante del agua atrapada dentro del cuerpo de pavimento.

Estas bases pueden ser de materiales granulares tales como piedra o grava triturada, arena y grava, mezcla o estabilizaciones mecánicas de suelos y agregados, o bien suelo cemento, e inclusive de productos bituminosos y agregados pétreos. El espesor varía entre 10 y 30 centímetros.

Las funciones de la base en los pavimentos de concreto en el orden de prioridad son como sigue:

- Ayudar a controlar los cambios de volumen (hinchamiento y encogimiento) en suelos susceptibles a sufrir este tipo de cambios.
- Proporcionar una superficie uniforme para el soporte de las losas.
- Aumentar la capacidad estructural del pavimento.
- Prevenir la separación que ocurre en las bases granulares bajo el tráfico.

Requisitos para el material de base granular:

- Valor soporte. Debe tener un CBR determinado por el método Aashto T 193 mínimo de 70 % efectuado sobre una muestra saturada, a 95 % de compactación determinada por el método Aashto T 180 y un hinchamiento máximo de 0,5 % en el ensayo efectuado según Aashto T 193.
- Abrasión. La porción de agregado retenida en el tamiz # 4 (4,75mm), no debe tener un porcentaje de desgaste por abrasión determinado por el método Aashto T 96, mayor del 50 a 500 revoluciones.
- Partículas planas o alargadas. No más del 25 % en peso del material retenido en el tamiz # 4 (4,75mm), pueden ser partículas planas o alargadas, con una longitud mayor de cinco veces el espesor promedio de dichas partículas.
- Impurezas. El material de base granular debe estar exento de materias vegetales, basura, terrones de arcilla o sustancias que incorporadas dentro de la capa de subbase o base granular pueden causar fallas en el pavimento.
- Plasticidad y cohesión. El material de la capa base granular en el momento de ser colocado en la carretera, no debe tener en la fracción que pasa el matiz # 40 (0,425mm), incluyendo el material de relleno, un índice de plasticidad mayor de 6 para la base, determinado por el método Aashto T 90, ni un límite líquido mayor de 25 tanto para la base, según Aashto T 89, determinados ambos sobre muestra preparada en húmedo de conformidad con Aashto T 146.
- Graduación. El material para capa de base granular debe llenar los requisitos de graduación, determinada por los métodos Aashto T 27 y Aashto T 11, para el tipo que se indique en las especificaciones técnicas, de los que se estipulan en la tabla.

2.2.6.4. Superficie de rodadura

En pavimentos rígidos está constituida de losas de concreto de cemento Portland simple o reforzado, diseñada de tal manera que soporte las cargas del tránsito. Constituye el área propiamente dicha por donde circulan los vehículos y peatones.

Es necesario que tengan otros elementos, no estructurales, para proteger tanto esta capa como las inferiores, como juntas de dilatación rellenas con material elastomérico (para la impermeabilización), bordillos, cunetas o bien un sistema de alcantarillado pluvial, para el drenaje correcto del agua que pueda acumular en la superficie.

Esta debe tener las siguientes funciones:

- Proveer un valor soporte elevado, para que resista muy bien las cargas concentradas que provienen de ruedas pesadas, trabajando a flexión y lo distribuye bien al material existente debajo.
- Textura superficial poco resbaladiza, aun cuando se encuentre húmeda, salvo que este cubierta con lodo, aceite y otro material deslizante.
- Proteger la superficie de los efectos destructivos del tránsito sobre la cual está construido el pavimento.
- Prevenir a la superficie de la penetración del agua.
- Buena visibilidad, por el color claro de una mayor seguridad al tránsito nocturno de vehículos.
- Gran resistencia al desgaste, con poca producción de partículas de polvo.

2.2.6.5. Juntas

Las juntas tienen por objeto principal, permitir la construcción del pavimento por losas separadas para evitar grietas de construcción, estableciendo al mismo tiempo una unión adecuada entre ellas, que asegure la continuidad de la superficie rodadura y la conservación del pavimento.

La mayoría de las grietas en el concreto son debidas a tres efectos:

- Cambio de volumen por encogimiento por secado
- Esfuerzos directos por cargas aplicadas
- Esfuerzo de flexión por pandeo

Los tipos de juntas más comunes en los pavimentos de concreto caen dentro de dos clasificaciones: transversales y longitudinales, que a la vez se clasifican como de construcción, de construcción y de expansión:

- Juntas longitudinales

Son juntas paralelas al eje longitudinal del pavimento. Estas juntas se colocan para prevenir la formación de grietas longitudinales, pueden ser en forma mecánica, unión macho hembra. La profundidad de la ranura superior de esta junta, no debe ser inferior de un cuarto del espesor de la losa.

La separación máxima entre juntas longitudinales es de 12,5 pies (3,81 m), es la que determina el ancho del carril.

- Juntas transversales

Controla las grietas causadas por la retracción del fraguado del concreto. La ranura de la junta debe por lo menos tener una profundidad de un cuarto del espesor de la losa. Se construyen perpendicularmente al tráfico. También son llamadas juntas de contracción, ya que controlan el agrietamiento transversal por contracción del concreto.

La profundidad de la ranura debe ser igual a un cuarto del espesor de la losa. La separación máxima de las juntas transversales es de 15 pies (4,57 m). La colocación de las barras de transferencia depende de las características de la subrasante y del tipo de tránsito esperado para el pavimento.

- Juntas de expansión

Estas son necesarias cuando existan estructuras fijas, tales como: puentes, aceras, alcantarillas, entre otros. Donde sea necesario este tipo de juntas, se dejará una separación de dos centímetros. Se construyen para disminuir las tensiones, cuando el concreto se expande. Se colocan obligadamente frente a estructuras existentes y en intersección irregular. Cuando las juntas de contracción controlan adecuadamente el agrietamiento transversal, las juntas de expansión no son necesarias.

- Juntas de construcción

Se construyen cuando hay una interrupción mayor de treinta minutos en la colocación del concreto. Son del tipo trabado es decir lleva barras de acero o material adecuado, para tomar tabiques, de modo que se forme una cara vertical con una traba apropiada.

Existen dos dispositivos de transferencia de cargas entre las losas en zonas de juntas, las barras de sujeción y las dovelas o pasajuntas.

Las dovelas o pasajuntas se utilizan normalmente en juntas transversales de construcción, contracción y de expansión y fueron diseñadas para la transmisión de carga de una losa hacia la siguiente.

La junta tipo dovela se logra haciendo un detalle macho hembra en el concreto en el sentido longitudinal. Este detalle requiere más trabajo, pero garantiza una disminución en el espesor de la losa.

El tipo de dovela o pasajunta se utiliza normalmente en juntas transversales de construcción, expansión y fueron diseñadas para la transmisión de carga de una losa hacia la siguiente.

Para el proyecto de pavimentación de pavimento rígido de la 16 avenida colonia Linda Vista, se utilizarán juntas de contracción: longitudinales a 3,00 metros y transversales a cada 3,50 metros.

2.2.6.6. Diseño de losa para pavimento rígido

Un pavimento rígido, de concreto de cemento hidráulico, con o sin refuerzo, que se diseña y construye para resistir las cargas e intensidad del tránsito.

2.2.6.7. Selección del tipo de pavimento

- Pavimentos de concreto simple

- Pavimentos de concreto continuamente reforzados con barras de acero.

Los pavimentos de concreto simple a la vez pueden ser de dos tipos a) pavimento de concreto simple con juntas sin barras de transferencia, y b) pavimento de concreto simple con juntas con barras de transferencia, ambos con losas de 3 a 6 metros.

Para el pavimento rígido de la colonia linda vista se utilizará un pavimento de concreto simple con juntas sin barras de transferencia.

2.2.6.8. Método de diseño para pavimento rígido

Los métodos y técnicas, más utilizados en Centroamérica se refieren siempre a la guía de diseño de la Aashto, para los pavimentos asfálticos e hidráulicos. También para el diseño en concreto hidráulico se utiliza la guía de PCA.

Para el diseño de la pavimentación de la 16 avenida colonia Linda Vista se utilizó el método PCA.

2.2.6.9. Método PCA

La asociación del cemento Portland (PCA) proporciona dos métodos de diseño para determinar el espesor de losas, que resistan las cargas de tránsito para calles y carreteras con pavimentos rígidos. Estos métodos son:

- Método de capacidad: es el método de diseño en el cual se utilizan datos de carga eje, obtenido por medio de estaciones de control vehicular para conocer el peso de los vehículos que por el lugar circulan.

- Método simplificado: procedimiento sencillo que determina el espesor de losa necesario, según tablas de distribución, compuestas de carga de eje, que representan diferentes categorías de carreteras y tipo de calles.
- El Método simplificado: como se mencionó, utiliza los datos de la tabla para las cuatro categorías de tránsito. Estas están diseñadas para un período de diseño de 20 años.

Han sido elaboradas contemplando el factor de seguridad de carga, este factor incrementa el valor de carga estática por eje, ya que los esfuerzos producidos por movimiento son más que los ocasionados cuando el mismo eje está detenido, para que el esfuerzo producido por un eje estático alcance el máximo valor.

Los factores de seguridad por los cuales deben multiplicarse las cargas nominales de ejes son 1,0, 1,1, 1,2 y 1,3, respectivamente, para las cuatro categorías de eje de carga 1,2,3, y 4.

Todos estos factores pueden causar razones de crecimiento anual del 2 al 6 %, que corresponden a factores de proyección de tránsito a 20 años de 1,2 a 1,8.

En el diseño al utilizar este método se hace necesario conocer el TPDC, el cual puede ser expresado como un porcentaje de TPD. El tránsito futuro tiene considerable influencia en el diseño, por lo que la razón de crecimiento es afectada por factores como el tránsito desarrollado.

El uso de razones altas de crecimiento para calles residenciales no es aplicable, ya que las calles llevan poco tránsito, generalmente el originado en

las mismas es ocasionado por vehículos de reparto, por lo que, las tasas de crecimiento podrían estar debajo del 2 % por año (factores de proyección de 1,1 a 1,3). Las tablas están diseñadas para un período de 20 años, para otros períodos de diseño, las estimaciones de tránsito TPDC se multiplican por un factor apropiado para obtener un valor ajustado para usar las tablas. Por ejemplo, si se decide utilizar un período de diseño de 40 años en lugar de 20 años, la estimación del valor del TPDC permisible es multiplicada por 40/20.

El TPDC incluye solamente camiones de seis llantas o más, unidades simples o combinadas de tres ejes o más. No se incluyen paneles, pick ups o algún otro camión de dos ejes y cuatro llantas. El número permisible de camiones pesados por día de todo tipo, tiene que ser mayor que el TPDC arbitrario, por lo menos en el doble para autopistas y triple para calles y carreteras secundarias.

La mecánica sería la siguiente:

- Seleccionar la categoría de la vía, por medio de la tabla de categorías por eje, según la tabla IX.
- Establecer el tipo de junta por utilizar, la transmisión de carga de tránsito de una losa a otra adyacente, a través de las juntas puede llevarse a cabo por medio del sistema de dovelas (barras de acero liso), estas no son necesarias para volúmenes de tránsito de camiones bajos y por juntas aserradas (interacción de agregados).
- Determinar con base en el tipo de suelo, el soporte de las subrasante; un valor aproximado a través del porcentaje de CBR. (ver figura 30).

- El valor aproximado de k (módulo de reacción), cuando se usan bases granulares se muestran en las tabla XI . Con base en el valor k de la subrasante determinar el espesor de la base.
- Determinar el volumen de tránsito promedio diario de camiones o el promedio diario de vehículos, según tabla XII. A la vez determinar el espesor de la losa según la tabla XIII.

A continuación se presentan las tablas correspondientes para el diseño de pavimentos rígidos.

Tabla XVIII. **Categorías de tránsito en función de su eje**

Categorías de tránsito en función de cargas por eje						
Categoría de ejes	Cargados	TRÁNSITO				
		TPD	TPDC		Carga máxima por eje	
			%	Por día	Eje	Eje doble
1	Calles residenciales, caminos rurales y secundarios (de bajo a medio)	200-800	1 AL 3	1 a 25	22	36
2	Calles colectoras, caminos rurales y secundarios (arterias principales)	700-5 000	5 AL 18	40 a 1 000	26	44
3	Caminos primarios, arterias principales y calle urbanas rurales	3 000-12 000	8 AL 30	500 a 1 000	30	52
4	Arterias principales carreteras principales y vías urbanas	3 000-20 000	8 AL 30	1 500 a 8 000	34	60

Fuente: PCA, Portland Cement Association. *Diseño de pavimentos de concreto*. p. 31

Tabla XIX. **Tipos de suelos de la subrasante y valores aproximados de k**

TIPO DE SUELOS	SOPORTE	RANGO DE VALORES DE K PCI
Suelos de grano fino en que el tamaño de partículas de limo y arcilla predominan	Bajo	75 - 120
Arenas y mezclas de arena con grava, con una cantidad considerada de limo y arcilla.	Medio	130 – 170
Arenas y mezclas de arena con grava relativamente libre de suelos finos.	Alto	180 – 220
Subbase tratada con cemento.	Muy alto	250 - 400

Fuente: PCA, Portland Cement Association. *Diseño de pavimentos de concreto*. p. 32

Figura 35. Interrelación aproximada de las clasificaciones de suelos y los valores soportes

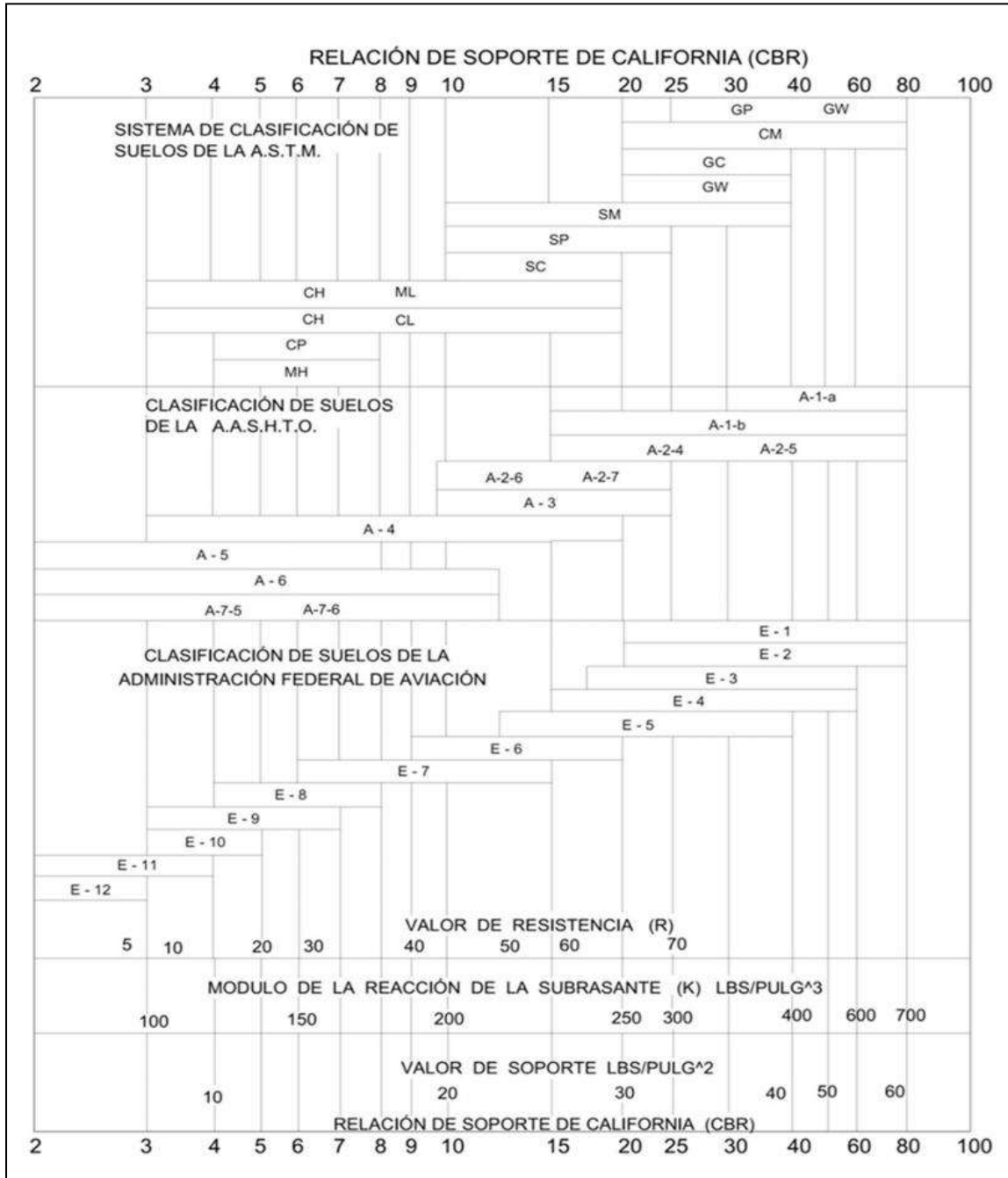

Fuente: PCA, Portland Cement Association. *Diseño de pavimentos de concreto.*

Tabla XX. **Valores de k para diseño sobre bases granulares (PCA)**

Valor de K de la subrasante lb / plg ³	Valor de K sobre la base lb / plg ³			
	Espesor 4 plg	Espesor 6 plg	Espesor 9 plg	Espesor 12 plg
50	65	75	85	110
100	130	140	160	190
200	220	230	270	320
300	320	330	370	430

Fuente: PCA, Portland Cement Association. *Diseño de pavimentos de concreto*. p. 5.

Tabla XXI. **Porcentaje anual de crecimiento de tráfico y factores de proyección correspondientes**

Porcentaje anual de crecimiento del tráfico	Factor de proyección 20 años	Factor de proyección 40 años
1	1,1	1,2
1 1/2	1,2	1,3
2	1,2	1,5
2 1/2	1,3	1,6
3	1,3	1,8
3 1/2	1,4	2
4	1,5	2,2
4 1/2	1,6	2,4
5	1,6	2,7
5 1/2	1,7	2,9
6	1,8	3,2

Fuente: PCA, Portland Cement Association. *Diseño de pavimentos de concreto*. p. 10.

Tabla XXII. **TPDC permisible, carga por eje categoría 1 pavimentos con juntas de trave por agregado (no necesita dovelas)**

Sin hombros de concreto o bordillo				Con hombros de concreto o bordillo				
Espesor de la losa plg		Soporte	Subrasante	Subbase	Espesor de la losa plg	Soporte	Subrasante	Subbase
		Bajo	Medio	Alto		Bajo	Medio	Alto
MR ⁽¹⁾ De 650 PSI ⁽²⁾	4,5			0,1	4		0,02	0,9
	5			3	4,5	2	8	25
	5,5	0,1	0,8		5	30	130	330
	6	3	15	45	5,5	320		
	6,5	40	160	430				
MR De 600 PSI	5		0,1	0,4	4			0,1
	5,5		3	9	4,5	0,2	1	5
	6	0,5	36	98	5	6	27	75
	6,5	8	300	760	5,5	76	290	730
	7	76	520		6	610		
MR De 550 PSI	5,5	0,1	0,3	1	4,5		0,2	0,6
	6	1	6	18	5	0,8	4	13
	6,5	13	60	160	5,5	13	57	150
	7	110	400		6	130	480	
	7,5	620						

Fuente: PCA, Portland Cement Association. Diseño de pavimentos de concreto. p. 34.

(1) Momento Resistente (2) Medida de fuerza (libras fuerza/ pulgada cuadrada)

Análisis de resultados:

El suelo de la 16 avenida de la colonia Linda Vista se clasifica como arena limosa con pomez. Debido que el porcentaje de CBR es alto, es considerado un suelo apropiado para subbase y base.

El resumen de los resultados obtenidos en los ensayos de laboratorio se detalla a continuación:

Tabla XXIII. Resumen de datos del suelo a utilizar

Descripcion:	limo arenosos color marrón
limite liquido	36.90%
índice plástico	2.30%
% de CBR a 95% de compactacion, T 193	20
% de hinchamiento	0.87%
compactacion proctor Lb/ pie3 T 180	87
% de humedad óptima	28.25%
% de grava:	0.37
% de arena:	43.78
% pasas tamiz No.200 T27	55.84
clasificacion: S.C.U.:	ML- A-4

Fuente: elaboración propia.

Considerando que es pavimento rígido y para el cual la estructura solo requiere de base, se concluye que el material satisface los requisitos para ser utilizados como una base. Los valores de los ensayos realizados se muestran en el análisis de resultados, se constató la clasificación del suelo como un muy buen material para base. El porcentaje de CBR a 95 % de compactación T 193 para el suelo ensayado fue del 20 %, por lo que, puede utilizarse como base.

El periodo de diseño será de 20 años, por considerar que aproximadamente la vida útil de los materiales empleados es de 20 años.

Para la subrasante se consideraron los resultados de los ensayos realizados en el laboratorio y se determinó que el suelo tiene un valor alto para utilizarlo como base, por lo tanto, se determinará el espesor de la base según las especificaciones correspondientes.

El paso de vehículos sobre las losas de concreto produce esfuerzos de flexión y compresión. Los esfuerzos de compresión son mínimos y no influyen en el grosor de la losa, pero los de flexión se determinan por módulo de ruptura.

Una buena aproximación del módulo de ruptura es dentro de 10 y 20 por ciento de la resistencia a compresión.

La resistencia para compresión utilizada para este tramo es de 4 000 psi, se determinó un 15 por ciento, el módulo de ruptura es decir:

$$4\ 000\ \text{psi} \times 0,15 = 600$$

Para el diseño del espesor del pavimento se deben seguir los siguientes pasos:

- Según como se muestra en la tabla IX, de categorías del tránsito y del lugar de la carretera se determinó la categoría 1, ya que pertenecen calles residenciales, caminos rurales y secundarios (de bajo a medio).
- La junta que mejor se adhiere a las necesidades es la longitudinal y transversal de contracción. Las juntas de contracción evitan el agrietamiento de los elementos de la junta. La profundidad de esta junta,

no debe ser inferior de un cuarto del espesor de la losa. La separación transversal será a cada 3,0 metros y una división longitudinal de $\frac{1}{2}$ del ancho de la pista.

- Con base en el tipo de suelo con que se cuenta en la subrasante, que es un ML- A4, se clasificó el suelo como limo arenoso, esto da como resultado un suelo relativamente alto. Según la figura 30 obtenemos un valor de $K=250$, por lo cual proponemos una base de 15 cm y obtenemos interpolando de la tabla XI, un nuevo valor de $K=280$.
- Según el tipo de tránsito que pasa sobre este pavimento y siendo avenida no tan transitada, corresponde a la categoría 1 con rango de TPD de 200 a 800 vehículos y un 1 % a 3 % de TPDC, según la tabla de categoría de carga por eje.
- Considerando el valor más alto de TPD (800 Vehículos) con un 3 % de vehículos pesados, se obtiene un TPDC de 24 en ambos sentidos, es decir, 12 en un sentido.
- Como se considera una calle de categoría 1 y sin bordillo incorporado, se busca al lado izquierdo de la tabla XIII de determinación de espesor, debido a que se tiene un valor soporte alto para la subbase y un MR de 600 se busca el valor más próximo, teniendo como resultado un espesor de 15 cm.

Estructura final del pavimento:

- Categoría 1 (según tránsito y lugar)
- CBR de 95 % de compactación
- Se diseña para 20 años
- No se tienen datos de circulación de vehículos en el sector
- Según el tipo de suelo, es un suelo con soporte alto
- Base granular de 15 cm

- El espesor de losa será de 15 centímetros con un MR de 600 PSI

2.2.6.10. Diseño de mezcla

El diseño de mezcla se basa en las siguientes especificaciones:

Tabla XXIV. **Determinación de estructura y asentamiento**

TIPO DE ESTRUCTURA	ASENTAMIENTO
Cimientos, muros reforzados, vigas	7,5
Paredes reforzadas y columnas	10 cm
Pavimentos y losas	7,5 cm
Concreto masivo	7,5 cm

Fuente: ACI 211.1 American Concrete Institute. *Proporcionamiento de mezclas*. p. 21.

El revenimiento se puede incrementar si se emplean aditivos químicos. Según la tabla, se especifica para pavimentos un asentamiento de 7,5 cm. Se necesita un concreto de un $f'c = 281 \text{ kg/cm}^2$, con un agregado de $\frac{3}{4}$ de pulgada.

Tabla XXV. **Asentamiento del concreto**

Asentamientos en centímetros	Cantidad de agua L/m^3				
	3/8"	1/2"	3/4"	1"	1 1/2"
2,5 a 5	207	199	190	179	166
7,5 a 10	228	216	205	193	181
15 a 17,5	243	228	216	202	190

Fuente: ACI 211.1 American Concrete Institute. *Proporcionamiento de mezclas*. p. 23.

Al conocer los datos anteriores de asentamiento y tamaño de agregado se obtiene la cantidad de agua que es 205 L/m^3 .

Con la resistencia de 281 kg/cm² se busca en la tabla siguiente la relación A/C (agua cemento).

Tabla XXVI. **Relación de agua**

Resistencia	Relación
kg/cm ²	A/C
420	0,41
350	0,48
281	0,57
210	0,68
140	0,82

Fuente: ACI 211.1 American Concrete Institute. *Proporciónamiento de mezclas*. p. 24

Tabla XXVII. **Porcentaje de agregado**

Tamaño máximo agregado grueso	Porcentaje de arena sobre agregado Total	Porcentaje de piedrín sobre agregado Total
3/8"	50	50
1/2"	41	59
3/4"	34	66
1"	29	71
1 1/2"	25	75

Fuente: ACI 211.1 American Concrete Institute. *Proporciónamiento de mezclas*. p. 26.

Se determina que $A / C = 0,57$

Con estos datos se encuentran las cantidades de materiales. Cantidad de cemento = agua / 0,57

$$\text{Cemento} = 205 / 0,57$$

$$\text{Cemento} = 360 \text{ kg}$$

$$\text{El peso de concreto es de } 2\,400 \text{ kg/m}^3$$

$$\begin{aligned} \text{Peso de agregados} &= \text{peso de concreto} - \text{peso (agua + cemento)} \\ \text{Peso de agregados} &= 2\,400 - (360 + 205). \end{aligned}$$

$$\text{Peso de agregados} = 1\,835 \text{ kg}$$

De la tabla de porcentajes de agregados, se obtiene el porcentaje de arena, al conocer el agregado grueso de 3/4".

$$\text{Porcentaje de arena total} = 34 \% \quad \text{Porcentaje de piedrín total} = 66 \%$$

Entonces:

$$\text{Arena} = 1\,800 \text{ kg} \times 34 \% = 612 \text{ kg}$$

$$\text{Piedrín} = 1\,800 \text{ kg} \times 66 \% = 1\,188 \text{ kg}$$

Resultados con base en el peso:

$$\text{Agua (mezclado neto)} = 205 \text{ kg}$$

$$\text{Cemento} = 360 \text{ kg}$$

$$\text{Arena} = 612 \text{ kg}$$

$$\text{Piedrín} = 1\,188 \text{ kg}$$

Resultados con base en el volumen absoluto:

Se empleará un cemento tipo I con peso específico de 3,15

Los agregados gruesos y finos de calidad satisfactoria y granulometría deben estar dentro de los límites de la especificación ASTM C33.

El agregado grueso tiene un peso específico a granel de 2,68

El agregado fino tiene un peso específico a granel de 2,64

Volumen de agua = $205 / 1\ 000 = 0,205\ m^3$

Volumen de cemento = $360 / (3,15 \times 1\ 000) = 0,114\ m^3$

Volumen de agregado grueso = $1\ 188 / (2,68 \times 1\ 000) = 0,443\ m^3$

Volumen total de componentes = $0,762\ m^3$

Volumen requerido de arena = $1 - 0,762 = 0,238\ m^3$

Al adquirir el concreto premezclado se deberá valer la resistencia de 4 000 PSI y el diseño de mezcla siguiente:

Tabla XXVIII. **Porcentaje de agregado**

Descripción	Agua	Cemento	Arena	Piedrín
En base a proporción	0,57	1	2.1	3.9
En base a peso	205 kg	360 kg	612 kg	1188 kg
En base a volumen	$0,205\ m^3$	$0,114\ m^3$	$0,237\ m^3$	$0,443\ m^3$

Fuente: elaboración propia

2.2.7. **Elaboración de planos**

Se elaboraron los siguientes planos:

- Plano de conjunto
- Plano de planta-perfil
- Diseño de gabarito típico
- Ver anexo

2.2.7.1. Integración de precios unitarios

Comprende la formulación de materiales, mano de obra, maquinaria y gastos administrativos que se requieren para determinar la respectiva construcción.

2.2.7.2. Resumen de presupuesto

Para el efecto se aplicaran los criterios del costo del edificio, en cuanto a costos indirectos se aplicó el 30 %.

Tabla XXIX. **Tabla resumen presupuesto pavimento**

CUADRO RESUMEN- PRESUPUESTO PAVIMENTO LINDA VISTA

IDENTIFICACIÓN DE PROYECTO **Construcción de pavimento rigido**
 UBICACIÓN Y LOCALIZACIÓN **16 calle colonia Linda Vista, zona 4, Villa Nueva**
 NOMBRE DEL SOLICITANTE **Dirección de infraestructura**
 LONGITUD TOTAL **longitud total : 86 MT ANCHO UTIL : 6 MT**

DESCRIPCIÓN DE RENGLON				
TRABAJOS PRELIMINARES	UNIDAD	CANTIDAD	PRECIO UNITARIO	TOTAL
Replanteo topografico (trazo, nivelacion, estaqueado y puenteados.)	MT2	516,00	Q 16,95	Q 8 746,20
SUB-TOTAL				Q 8 746,20
MOVIMIENTO DE TIERRAS	UNIDAD	CANTIDAD	PRECIO UNITARIO	TOTAL
Corte de cajuela (espesor 0,25 mt)	MT3	130,00	Q 305,89	Q 39 765,70
conformación subrasante	MT2	516,00	Q 46,32	Q 23 901,12
Conformación de base (0,10 mt)	MT3	75,00	Q 490,64	Q 36 798,00
Carga y acarreo de material sobrante	MT3	101,00	Q 85,00	Q 8 585,00
SUB-TOTAL				Q 109 049,82
SUPERFICIE DE RODADURA	UNIDAD	CANTIDAD	PRECIO UNITARIO	TOTAL
Suministro e instalación de concreto hidraulico de 4 000 psi, espesor 0,15 terminado acabado rustico lineal trasversal juntas de contracción transversal @3.00 mt y longitudinal @4.5 m	MT3	78,00	Q 2 414,17	Q 188 305,26
SUB-TOTAL				Q 188 305,26
ELABORACIÓN DE BORDILLO	UNIDAD	CANTIDAD	PRECIO UNITARIO	TOTAL
Construcción de bordillo (concreto 4 000 PSI e=0,18 m) juntas de construcción a cada 2 metros con un espesor de 3 mm. Mezcla in situ.	ML	172,00	Q 116,64	Q 20 062,08
SUBTOTAL				Q 20 062,08

COSTO DE PAVIMENTACION RIGIDA Q 326 163,36

Fuente: elaboración propia.

Tabla XXX. **Cronograma de ejecución física y financiera**

CRONOGRAMA DE TRABAJO PAVIMENTACION 16 CALLE									
DESCRIPCION	CANTIDAD	UNIDAD	SEMANA 1	SEMANA 2	SEMANA 3	SEMANA 4	SEMANA 5	SEMANA 6	
REPLANTEO TOPOGRAFICO	516	mt2	■	■	■				
CORTE DE CAJUELA	130	mt3	■	■	■	■	■	■	■
CONFORMACION SUB- RASANTE	516	mt2		■	■	■	■	■	■
CONFORMACION DE BASE	75	mt3			■	■	■	■	■
SUPERFICIE DE RODADURA	78	mt3				■	■	■	■
ACARREO MATERIAL SOBRANTE	101	mt2			■	■	■	■	■
ELABORACION DE BORDILLO	172	ml					■	■	■
TOTAL			Q 22,001.42	Q 38,461.00	Q 41,562.96	Q 128,753.55	Q 82,845.55	Q 12,538.88	
tot acumulado			Q 22,001.42	Q 60,462.42	Q 102,025.38	Q 230,778.93	Q 313,624.48	Q 326,163.36	
% de costo			6.74%	11.79%	12.74%	39.47%	25.40%	3.86%	
% acumulado			6.74%	18.53%	31.27%	70.74%	96.14%	100%	

Fuente: elaboración propia.

2.2.8. Evaluación ambiental

Se proyecta un impacto positivo con la implementación de este proyecto, puesto que se aumentará la plusvalía del lugar, se mejorará el ornato de la colonia, los habitantes no tendrán problemas para transitar y las avenidas tendrán un tratamiento adecuado para evitar enfermedades pulmonares causadas por el polvo.

Tabla XXXI. **Información general de pavimento rígido**

Etapa de construcción	Operación	Abandono
<ul style="list-style-type: none"> - Movimientos de tierras - Materiales de construcción - Motoniveladora, camión de volteo, compactador de rodillo, camión concreto premezclado. 	<ul style="list-style-type: none"> - Agua sanitariamente segura - Camión cisterna - 08:00 – 16:00 	<ul style="list-style-type: none"> - Mantenimiento a cargo de la Municipalidad de Villa Nueva.

Fuente: MARN. *Formato de Evaluación Ambiental Inicial*. 2012.

Tabla XXXII. **Proyección de uso y consumo de agua, combustibles, lubricantes, refrigerantes, otros, de pavimento rígido**

	tipo	Si/No	cantidad/(mes, día, hora)	proveedor	uso	especificacio- nes u observaciones	forma de almacena- miento
agua	servicio publico	Si	metro cubico	municipali- dad de villa nueva	construc cion	_____	tonel plastico
	pozo	no					
	agua especial	no					
	superficial	no					
combustible	gasolina	no					
	diesel	no					
	bunker	no					
	otro	no					
lubricantes	solubles	no					
	no solubles	no					
refrigerantes		no					
otros		no					
<p>NOTA: si se cuenta con licencia extendida por la direccion general de hidrocarburos del ministerio de energia y minas, para comercializacion o almacenaje de combustilbe. Adjuntar copia.</p>							

Fuente: MARN. *Formato Evaluación Ambiental Inicial*. 2012.

Tabla XXXIII. Impactos ambientales de pavimento rígido

No.	aspecto ambiental	impacto ambiental	tipo de impacto ambiental (de acuerdo con la descripción del cuadro anterior)	indicar los lugares donde se espera se generen los impactos ambientales	manejo ambiental indicar que se hará para evitar el impacto ambiental. Trabajadores y/o vecindario
1	aire	polvo	partículas	al momento de movimiento de tierras	uso de mascarilla y aviso a vecinos
		ruido	no		
		vibraciones	si	en áreas de compactación	
		olores	no		
2	agua	abastecimientos de agua	municipal	uso limpieza	
		aguas residuales ordinarias (generadas por actividades domésticas)	cantidad: no		
		aguas residuales especiales: (aguas residuales generadas por servicios públicos, municipales, industriales agrícolas pecuarias, hospitalarias)	cantidad: no	descarga	
		mezcla de aguas anteriores	cantidad: no	descarga	
		agua de lluvia	captación: no	descarga	
3	suelo	desechos sólidos (basura común)	cantidad de uso común	en área de trabajo	uso de basurero
		desechos peligrosos (con una o más de las siguientes características: corrosivos, reactivos explosivos, tóxicos, bioinfecciosos.)	cantidad: no	disposición	
		descarga de aguas residuales: (si van directo al suelo.)	no		
		modificación del relieve o topografía del área.	la 16 calle de terracería a pavimento	en áreas de trabajo continuo	seguimiento por un cronograma de trabajo
4	Biodiversidad	flora (árboles, plantas)	no		
		fauna (animales)	no		
		ecosistema	no		
5	visual	modificaciones del paisaje	no		
6	social	cambio o modificaciones sociales, económicas y culturales, incluyendo monumentos arqueológicos	cambio social y cultural	en el sector mejorado por mejorar el ornato de las calles	reuniones con los vecinos explicando la plusvalía hacia el sector
7	otros	no			

Fuentes: MARN. *Formato Evaluación Ambiental Inicial*. 2012.

CONCLUSIONES

1. La escuela se diseñó con base a las características sísmicas de la región, garantizando la resistencia de la estructura a este tipo de eventos, logrando de esta forma, contar con un edificio seguro.
2. A través del Ejercicio Profesional Supervisado, el estudiante de Ingeniería Civil tiene la capacidad de aplicar los conocimientos adquiridos durante la formación académica, en la solución de problemas reales, por lo que se considera de suma importancia que los estudiantes de la Facultad de Ingeniería puedan realizar dicha práctica.
3. Los proyectos desarrollados en este trabajo de graduación son factibles económicamente, debido a que son obras de primera necesidad para la colonia, por lo que la inversión que se requiere puede ser financiada por distintas entidades de carácter gubernamental o privadas, para mejorar la calidad de vida de los habitantes de dicha colonia.
4. El método simplificado de la PCA utilizado para el diseño del pavimento rígido, es un método de fácil aplicación, ya que gran parte del procedimiento del mismo se basa en tablas, siendo de gran aplicación cuando no se tienen ensayos de control de tráfico y, conjuntamente con una supervisión adecuada, el método es una excelente herramienta para desarrollar este tipo de proyectos.

RECOMENDACIONES

Dirigido al Cocode de la colonia Linda Vista y Municipalidad de Villa Nueva.

1. Al construir la escuela se deben seguir estrictamente todos los detalles y especificaciones que se encuentran en los planos, debiendo tomar el Cocode como apoyo la bibliografía sugerida para construir y supervisar la construcción de la estructura del proyecto, según el reglamento del ACI 318- 08.
2. Que la Municipalidad de Villa Nueva pueda gestionar los medios económicos para avalar la construcción de los proyectos presentados, tomando en cuenta la participación de los habitantes de la colonia Linda Vista para lograr el éxito de proporcionar una adecuada infraestructura.
3. Brindar un mantenimiento periódico adecuado para lograr con ello que los proyectos realizados cumplan la vida útil en perfectas condiciones y garantizar el correcto funcionamiento.

BIBLIOGRAFÍA

1. American Concrete Institute. *Código ACI 318R-99, Código de diseño de hormigón armado*. Chile: ACI, 1999. 576 p.
2. Asociación Guatemalteca de Ingeniería Estructural y Sísmica. *Normas de seguridad estructural de edificaciones y obras de infraestructura para la República de Guatemala*. Guatemala: Agies, 2010. 411 p.
3. CRESPO VILLALAZ, Carlos. *Mecánica de suelos y cimentaciones*. 4a ed. México: Limusa, 2000. 635 p.

APÉNDICES

Apéndice 1. Cálculo de losa

losa	m=a/b	a=corto	b=largo	Ca-v/m	Ca+, v	Ca+, m	Cb-, v/m	Cb-, v	Cb+, v	Cb+, m	Ma-	Ma+	Mb-	Mb+
1	0.509	3.5	6.88	0.0935	0.076	0.0585	0.006	0.005	0.004	0.004	1430.802	1004.539	354.781	260.661
2	0.509	3.5	6.88	0.0874	0.066	0.038	0.003	0.004	0.002	0.002	1337.456	756.433	177.390	166.541
3	0.509	3.5	6.88	0.0874	0.066	0.038	0.003	0.004	0.002	0.002	1337.456	756.433	177.390	166.541
4	0.509	3.5	6.88	0.0874	0.066	0.038	0.003	0.004	0.002	0.002	1337.456	756.433	177.390	166.541
5	0.509	3.5	6.88	0.0874	0.066	0.038	0.003	0.004	0.002	0.002	1337.456	756.433	177.390	166.541
6	0.509	3.5	6.88	0.0874	0.066	0.038	0.003	0.004	0.002	0.002	1337.456	756.433	177.390	166.541
7	0.509	3.5	6.88	0.0874	0.066	0.038	0.003	0.004	0.002	0.002	1337.456	756.433	177.390	166.541
8	0.509	3.5	6.88	0.0935	0.076	0.0585	0.006	0.005	0.004	0.004	1430.802	1004.539	354.781	260.661
9	0.606	2.12	3.5	0.089	0.067	0.053	0.011	0.009	0.007	0.007	635.683	432.036	214.145	157.099
10	0.606	2.12	3.5	0.08	0.065	0.048	0.018	0.009	0.007	0.007	571.400	407.784	350.419	157.099
11	0.606	2.12	3.5	0.08	0.065	0.048	0.018	0.009	0.007	0.007	571.400	407.784	350.419	157.099
12	0.606	2.12	3.5	0.08	0.065	0.048	0.018	0.009	0.007	0.007	571.400	407.784	350.419	157.099
13	0.606	2.12	3.5	0.08	0.065	0.048	0.018	0.009	0.007	0.007	571.400	407.784	350.419	157.099
14	0.606	2.12	3.5	0.08	0.065	0.048	0.018	0.009	0.007	0.007	571.400	407.784	350.419	157.099
15	0.606	2.12	3.5	0.08	0.065	0.048	0.018	0.009	0.007	0.007	571.400	407.784	350.419	157.099
16	0.606	2.12	3.5	0.089	0.067	0.053	0.011	0.009	0.007	0.007	635.683	432.036	214.145	157.099

Fuente: elaboración propia.

Apéndice 2. Cálculo de momentos

	momentos últimos negativos en vigas		
1	$M_{(i)} = 0.75 (1.4 * M_{CM} + 1.7 * M_{CV} + 1.87 * Ms)$		
2	$M_{(i)} = 0.75 (1.4 * M_{CM} + 1.7 * M_{CV} - 1.87 * Ms)$		
3	$M_{(i)} = (1.4 * M_{CM} + 1.7 * M_{CV})$		
	1	2	3
B-E	10,629.87	-8,932.10	1,131.85
E-B	10,031.17	-4,225.17	3,870.67
C-D	3,310.25	-2,386.36	615.93
D-C	3,801.12	-583.44	2,145.12
E-H	7,767.38	-2,317.82	3,633.04
H-E	7,904.05	-3,315.64	3,058.94
D-I	3,166.56	-142.94	2,015.75
I-D	3,042.90	-503.56	1,692.89
H-K	8,385.89	-3,722.91	3,108.65
K-H	8,354.20	-3,509.22	3,229.98
I-J	3,161.53	-581.44	1,720.06
J-I	3,192.92	-509.58	1,788.89
K-N	8,255.74	-3,425.72	3,220.01
N-K	8,264.62	-3,480.28	3,189.55
J-Ñ	3,172.05	-496.98	1,783.39
Ñ-J	3,162.47	-513.56	1,765.94
N-P	8,264.62	-3,480.31	3,189.54
P-N	8,255.76	-3,425.76	3,220.00
Ñ-O	3,162.47	-513.55	1,765.95
O-Ñ	3,172.06	-496.96	1,783.40
P-S	8,354.17	-3,509.18	3,230.00
S-P	8,385.80	-3,722.79	3,108.68
O-T	3,192.90	-509.61	1,788.87
T-O	3,161.56	-581.44	1,720.08
S-V	7,904.19	-3,315.81	3,058.92
V-S	7,767.85	-2,318.33	3,633.02
T-U	3,042.91	-503.55	1,692.90
U-T	3,166.50	-142.92	2,015.72
V-Y	10,030.47	-4,224.42	3,870.70
Y-V	10,627.59	-8,929.83	1,131.84
U-Z	3,801.11	-583.41	2,145.14
Z-U	3,310.26	-2,386.37	615.93

Fuente: elaboración propia.

Apéndice 3. **Planos constructivos para el edificio escolar**

1. Edificio escolar de dos niveles

- 1.1. Planta amueblada
- 1.2. Planta acotada
- 1.3. Planta de acabados
- 1.4. Secciones
- 1.5. Planta de cimentación y columnas
- 1.6. Planta de losas
- 1.7. Detalles
- 1.8. Vigas
- 1.9. Planta de instalación eléctrica iluminación
- 1.10. Planta de instalación eléctrica fuerza
- 1.11. Planta de drenajes

Fuente: elaboración propia.

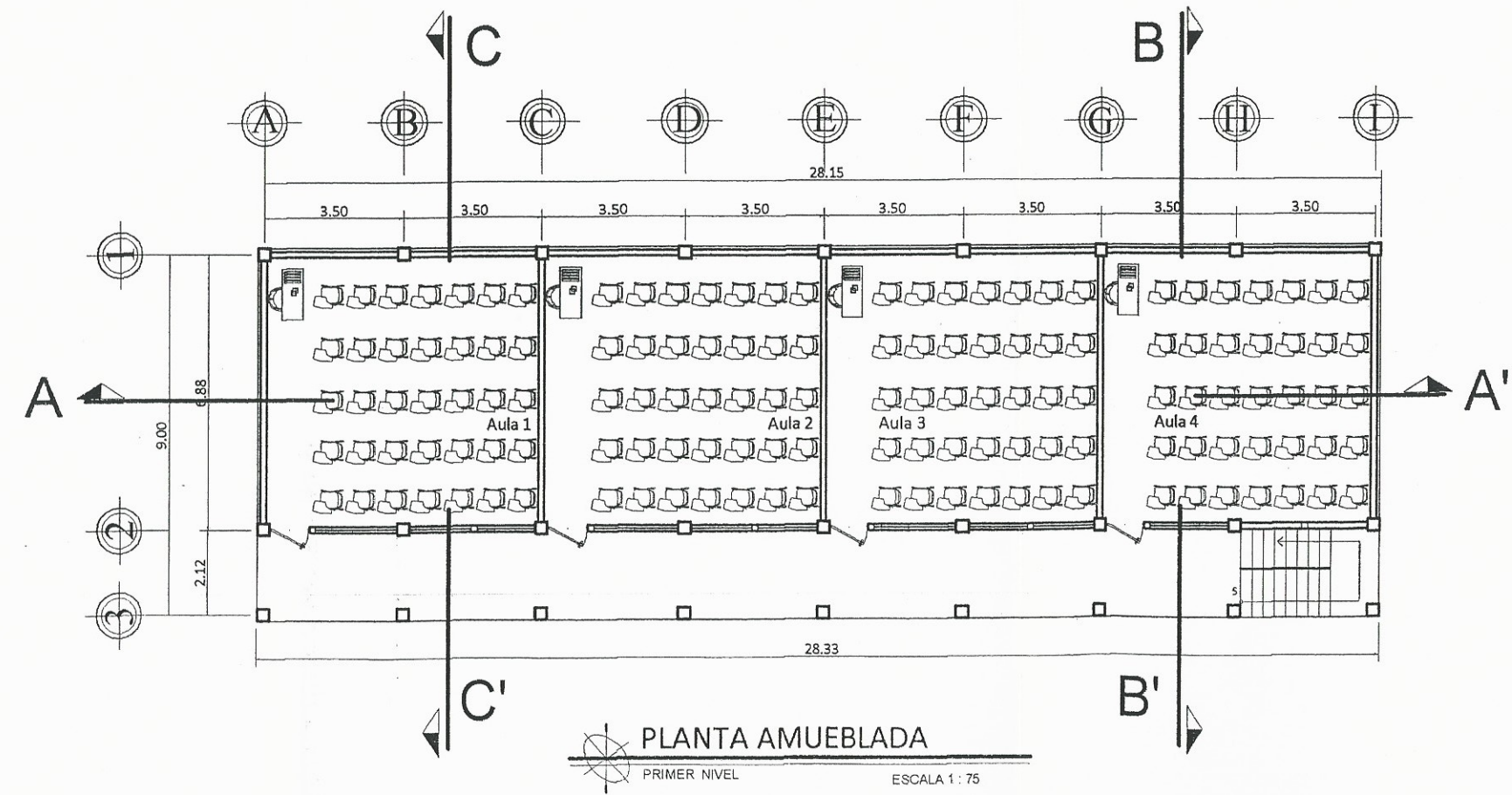
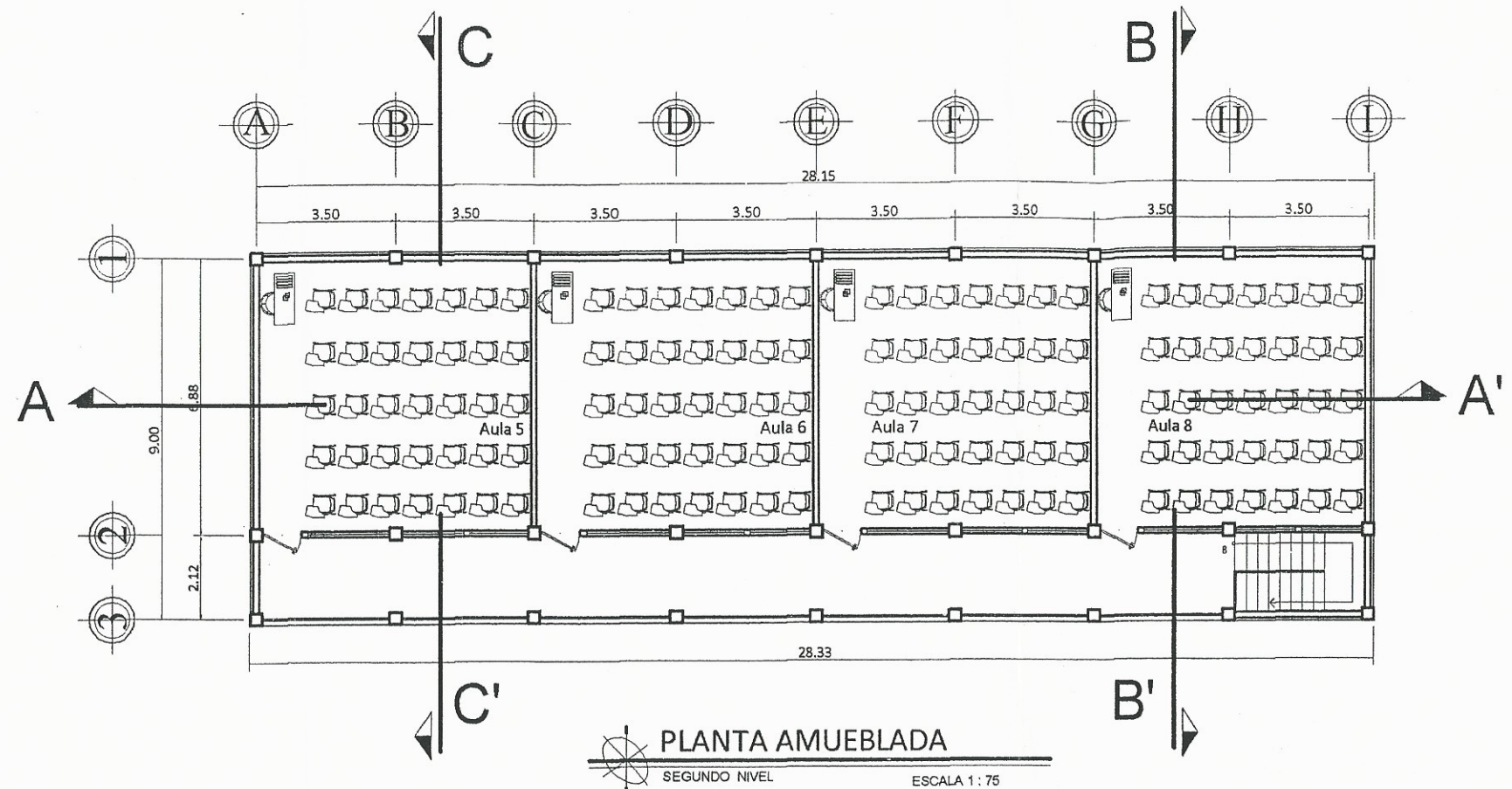

 <p>UNIVERSIDAD DE SAN CARLOS DE GUATEMALA FACULTAD DE INGENIERIA EJERCICIO PROFESIONAL SUPERVISADO</p>
<p>MUNICIPIO DE VILLA NUEVA GUATEMALA</p>
<p>PROYECTO: DISEÑO DE LA EDIFICACIÓN ESCOLAR DE DOS NIVELES PARA LA ESCUELA LINDA VISTA</p>
<p>CONTIENE: PLANTA AMUEBLADA</p>
<p>ASESOR - SUPERVISOR DE OBRAS</p>
<p>Escuela: <i>San Carlos de Guatemala</i> Unidad de Prácticas de Ingeniería y Arquitectura</p>
<p>Escala: 1/31</p>
<p>Facultad de Ingeniería y Arquitectura</p>

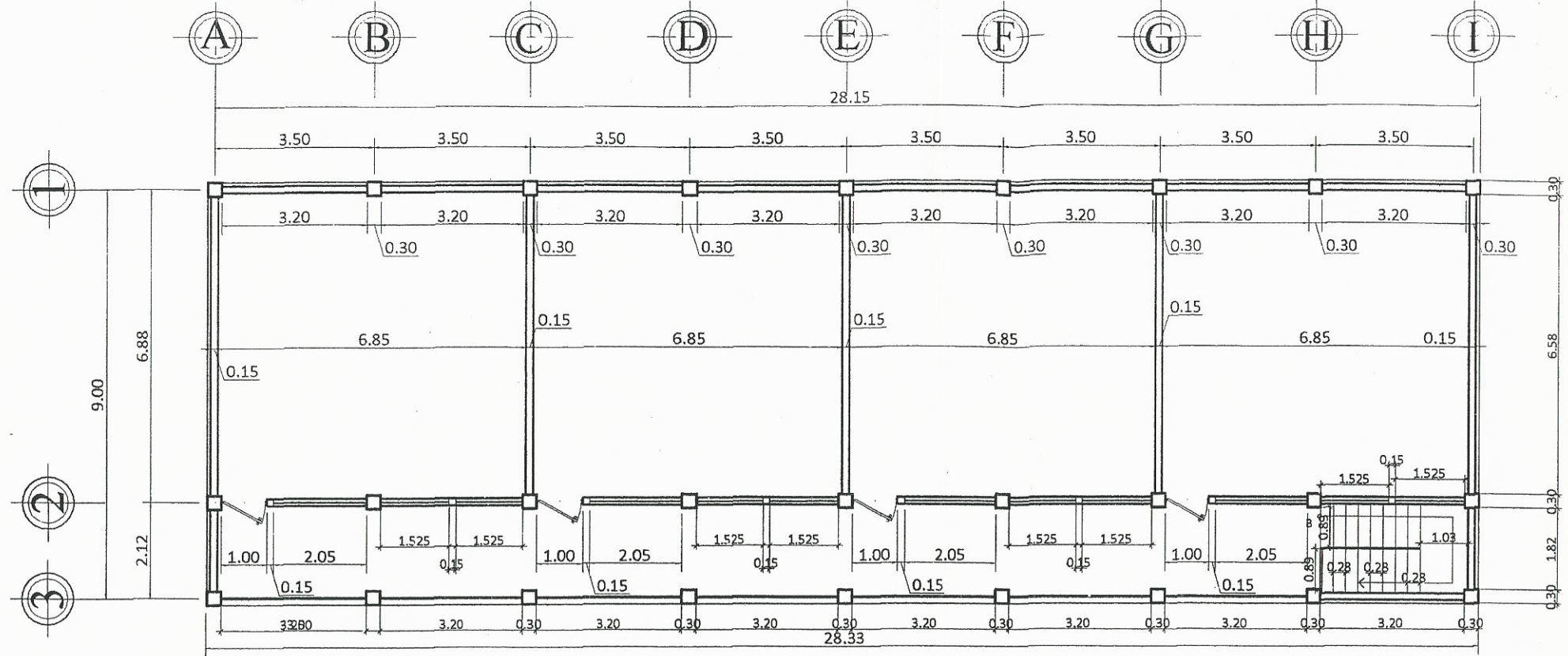

PLANTA ACOTADA
SEGUNDO NIVEL
ESCALA 1 : 75

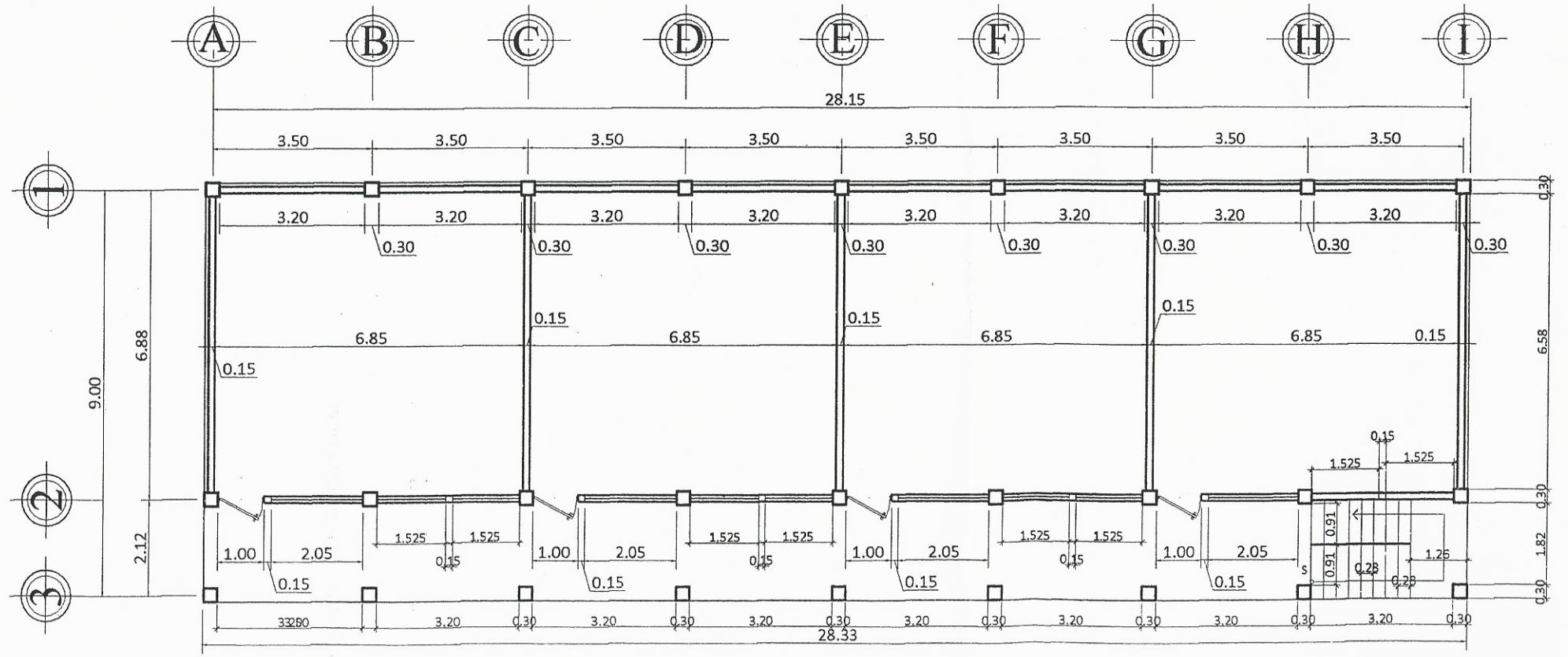

PLANTA ACOTADA
PRIMER NIVEL
ESCALA 1 : 75



 UNIVERSIDAD DE SAN CARLOS DE GUATEMALA FACULTAD DE INGENIERIA EJERCICIO PROFESIONAL SUPERVISADO	
MUNICIPIO DE VILLA NUEVA GUATEMALA	
PROYECTO: DISEÑO DE LA REEDIFICACIÓN ESCOLAR DE DOS NIVELES PARA LA ESCUELA LINDA VISTA.	
CONTIENE: PLANTA ACOTADA	HOJA: 2 / 11
ASesor - SUPERVISOR DE Daniel Valenzuela	ASesor - SUPERVISOR DE Daniel Valenzuela
Facultad de Ingeniería	

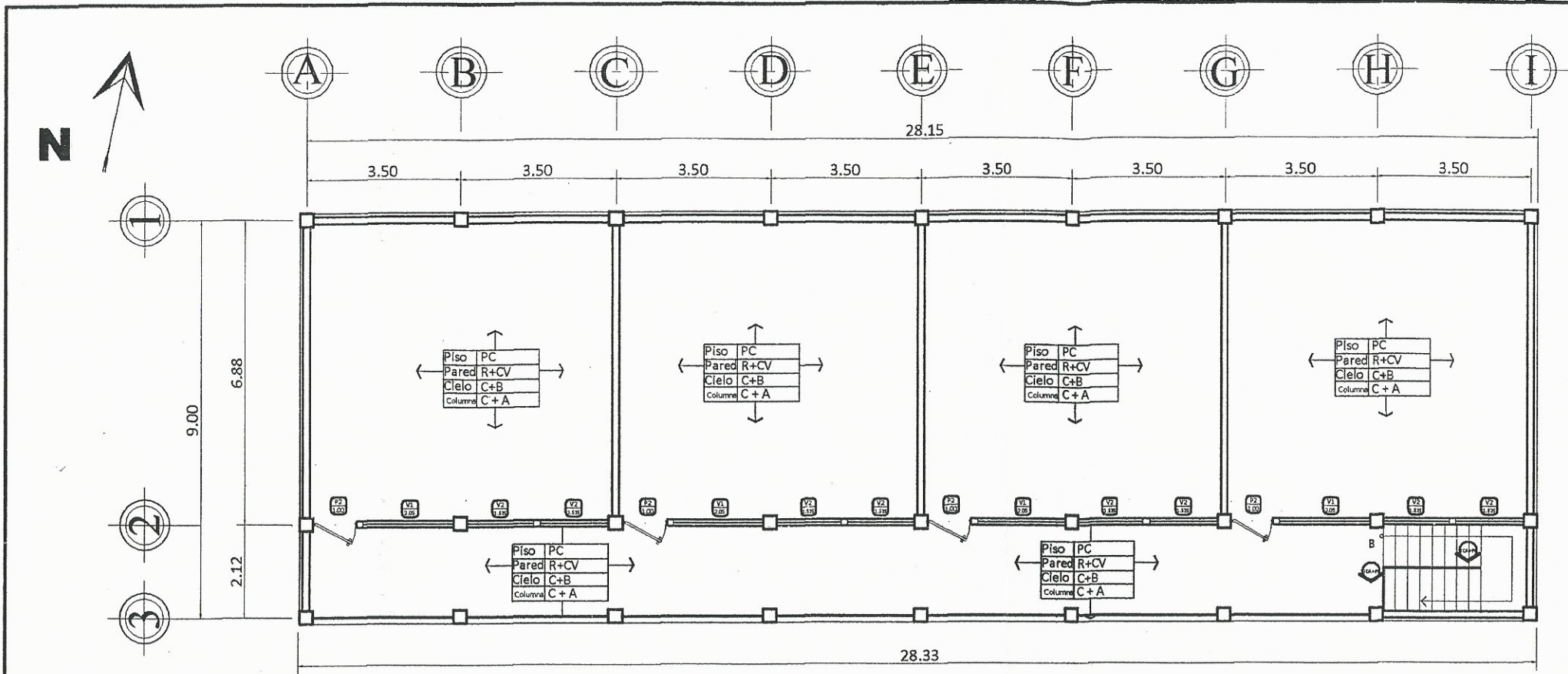

PLANTA DE ACABADOS
SEGUNDO NIVEL ESCALA 1 : 75

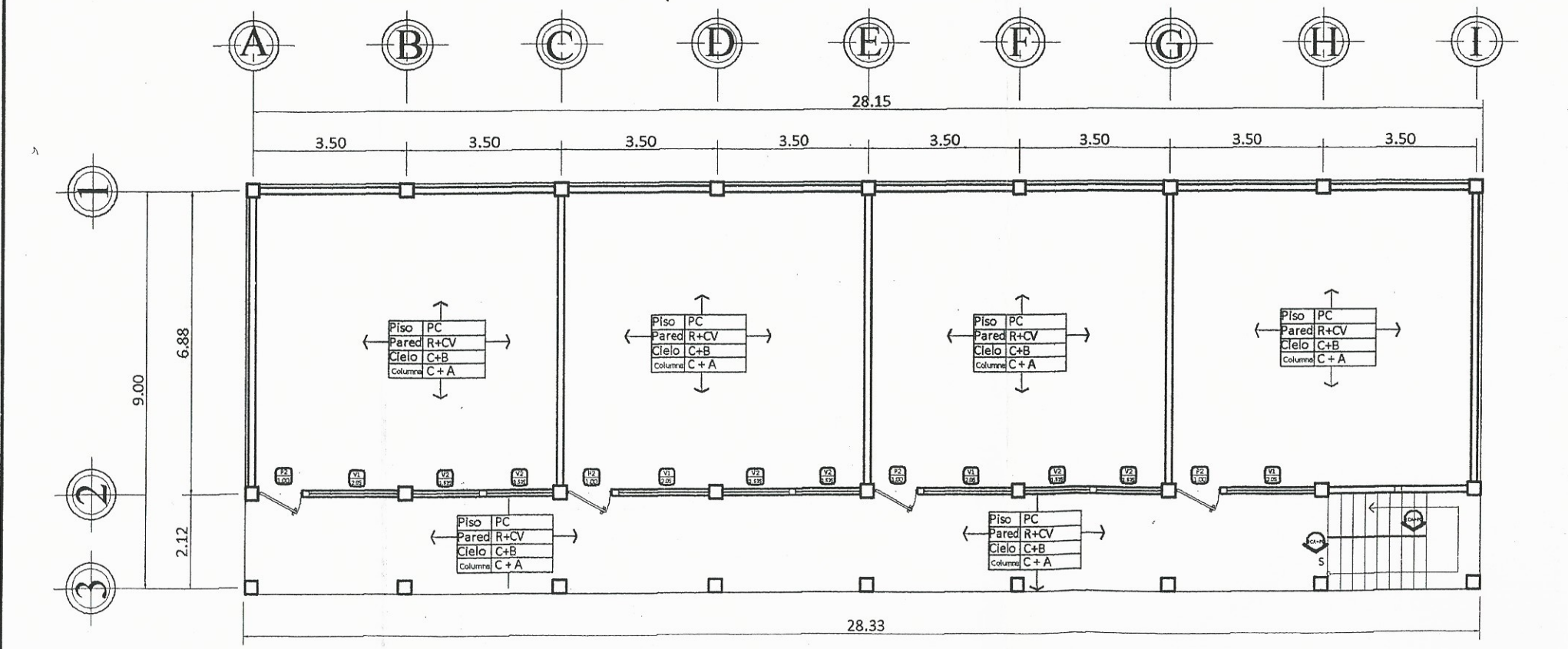

PLANTA DE ACABADOS
PRIMER NIVEL ESCALA 1 : 75

PLANILLA DE VENTANAS							
TIPO	VANO	SILAR	ALTO	DINTEL	MATERIAL	CANT.	OBSERVACIONES
V1	2.05	1.30	1.20	2.50	Estructura de metal + pintura anticorrosiva + vidrio de 5mm.	8	ventana proyectable vidrio ensuciado
V2	1.525	1.30	1.20	2.50	Estructura de metal + pintura anticorrosiva + vidrio de 5mm.	14	ventana proyectable vidrio ensuciado

NOTA:
ventanas primer nivel con baldón metálico

PLANILLA DE PUERTAS					
TIPO	VANO	ALTO	MATERIAL	CANTIDAD	OBSERVACIONES
P1	0.90	2.10	metal + pintura	1	puerta nivel 1 bajo grado doble hoja aplicación de pintura anticorrosiva
P2	1.00	2.10	metal + pintura anticorrosiva	8	aplicación de pintura color a definir

SIMBOLOGIA ACABADOS	
PC	Piso Cerámico esmalteado para patio
R+CV	replato + cerámico vertical
PC1	Piso Cerámico esmalteado de patio
Cielo	Cerámico - blanqueado
Columna	Cerámico + Alasado
BM	Barandales metálicos + aplicación de pintura anticorrosiva color a definir
GR	grate concreto armado + piso cerámico esmalteado para patio

UNIVERSIDAD DE SAN CARLOS DE GUATEMALA
FACULTAD DE INGENIERIA
EJERCICIO PROFESIONAL SUPERVISADO

MUNICIPIO DE VILLA NUEVA GUATEMALA

PROYECTO: **DISEÑO DE LA EDIFICACIÓN ESCOLAR DE DOS NIVELES PARA LA ESCUELA "LINDA VISTA"**

CONTIENE: **PLANTA DE ACABADOS**

HOJA: **3** de **11**

DISEÑO: Daniel Valenzuela CALIFICADO: Daniel Valenzuela DIBUJO: Daniel Valenzuela ESCALA: INDICADA

(F) Daniel Valenzuela (F) Daniel Valenzuela

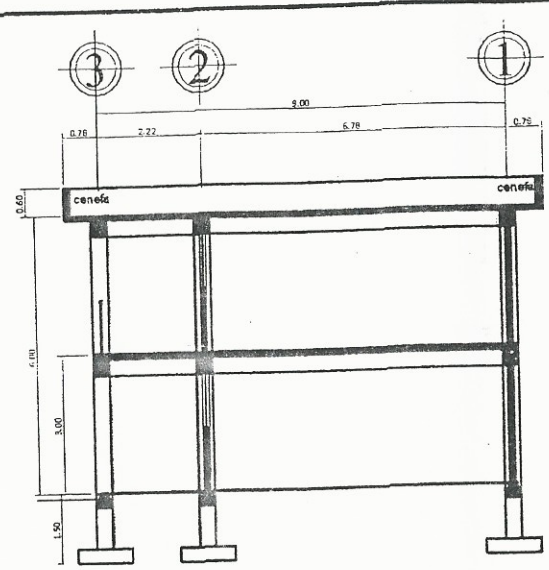

SECCIÓN C-C'
ESCALA 1:75

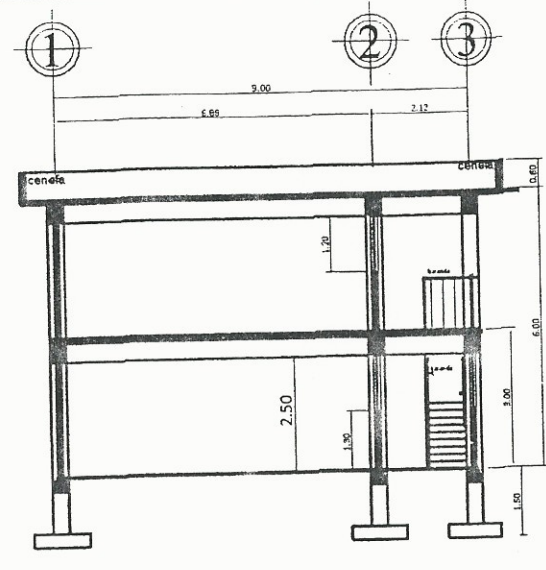

SECCIÓN B-B'
ESCALA 1:75

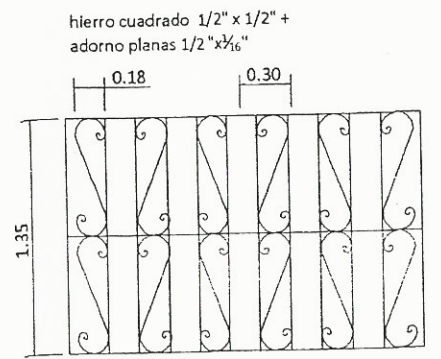

Detalle de balcón
ESC. 1/20

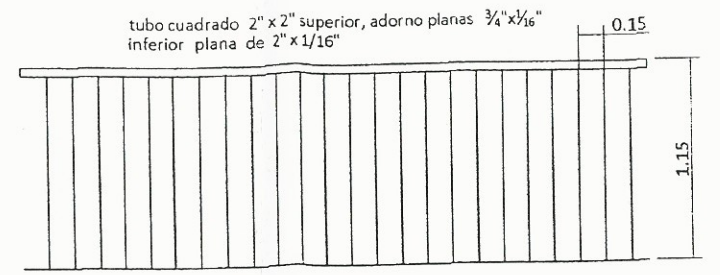

Detalle de baranda
ESC. 1/20

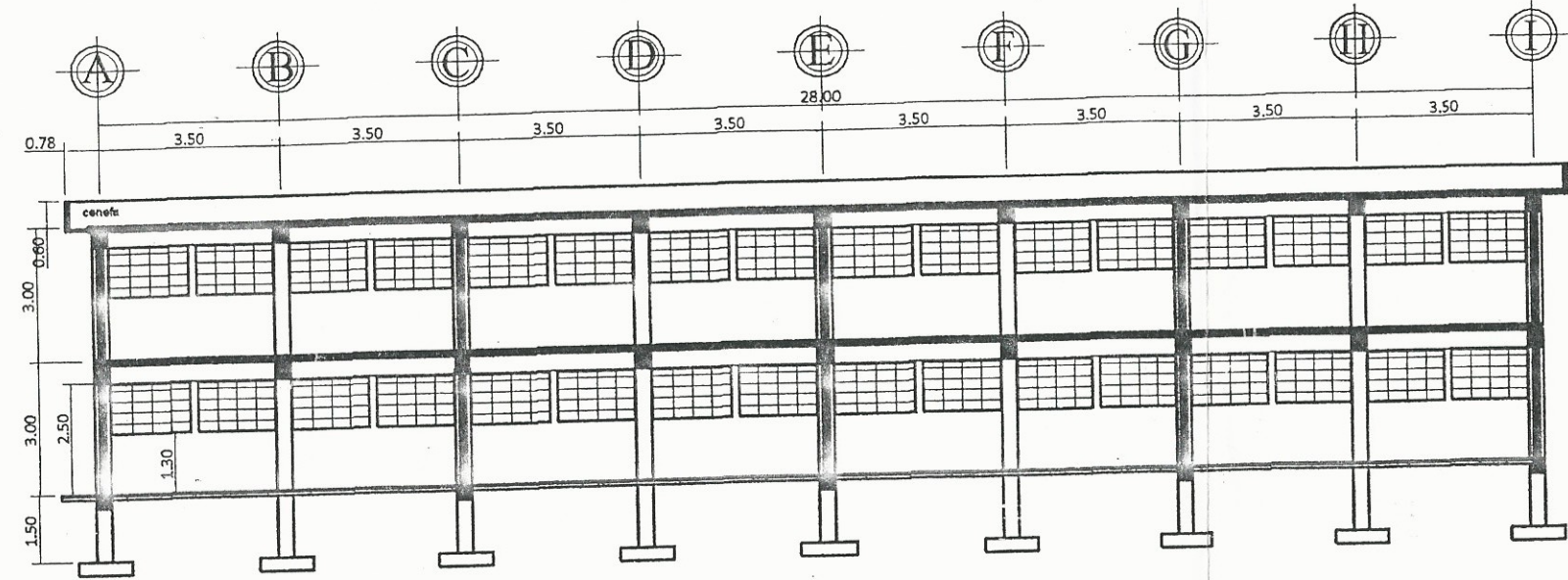

SECCIÓN A-A'
ESCALA 1:75

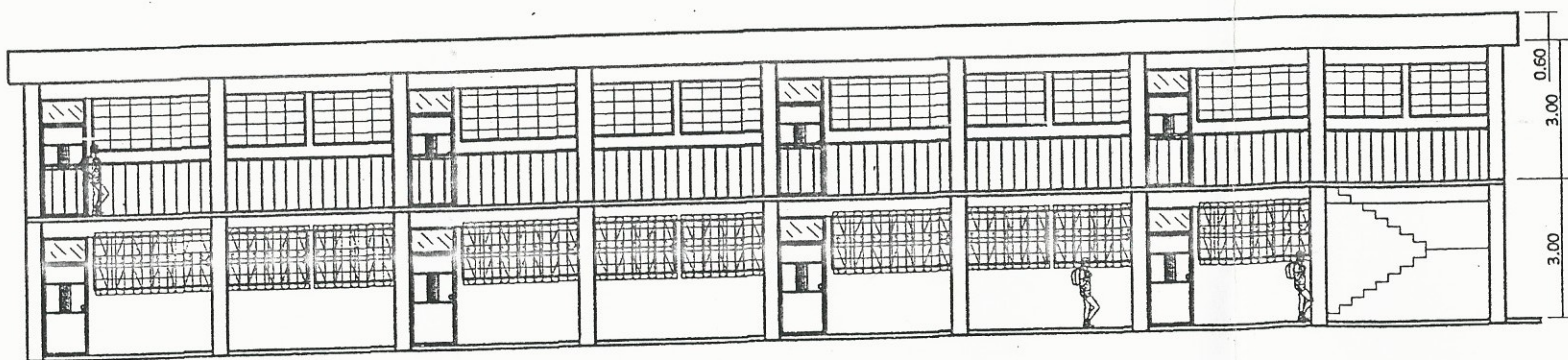

ELEVACION FRONTAL
ESCALA 1:75

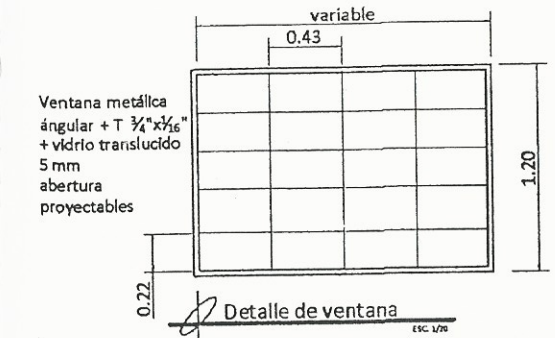

Detalle de ventana
ESC. 1/20

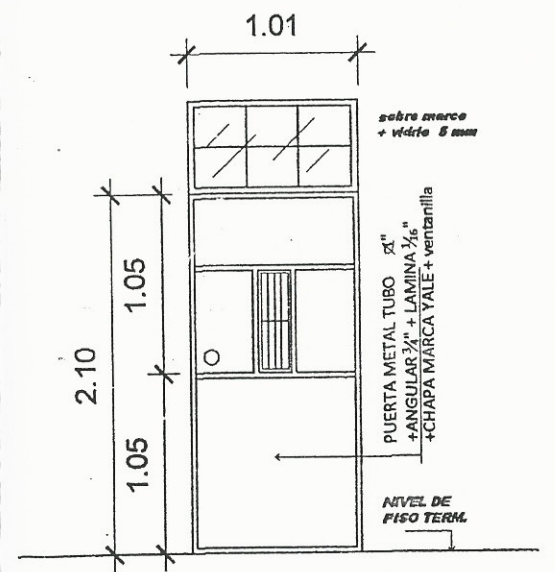

Detalle típica de Puerta
ESC. 1/20

UNIVERSIDAD DE SAN CARLOS DE GUATEMALA
FACULTAD DE INGENIERIA
EJERCICIO PROFESIONAL SUPERVISADO

MUNICIPIO DE VILLA NUEVA GUATEMALA
San Carlos de Guatemala

PROYECTO: DISEÑO DE LA EDIFICACION ESCOLAR DE DOS NIVELES PARA LA ESCUELA UNDA VISTA.

CONTIENE: SECCIONES Y ELEVACIONES DE LOS ASESOR EN INGENIERIA Y EPS HOJA: 4/11

ASESOR EN INGENIERIA Y EPS

Facultad de Ingeniería

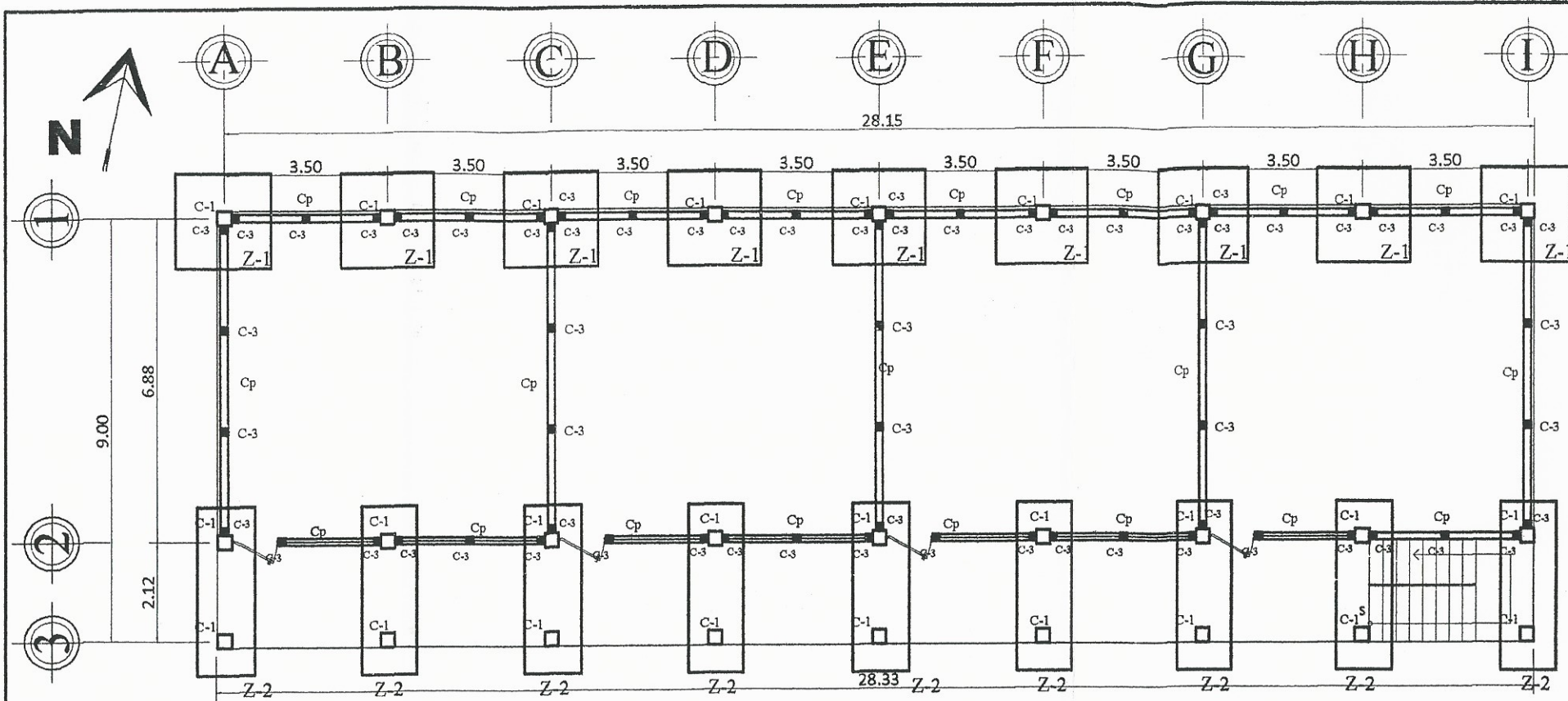

PLANTA CIMENTACIÓN Y COLUMNAS
PRIMER NIVEL
ESCALA 1 : 60

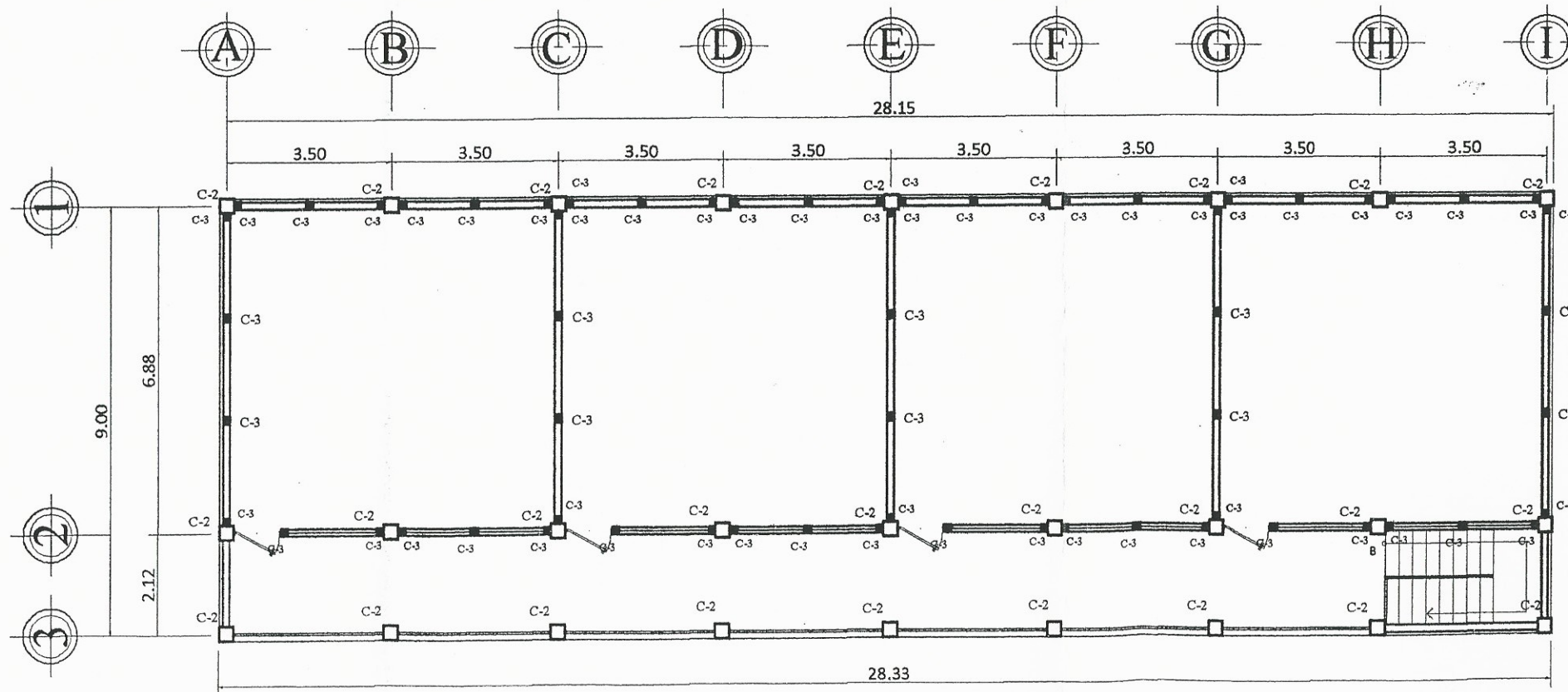

PLANTA DE COLUMNAS
SEGUNDO NIVEL
ESCALA 1 : 60

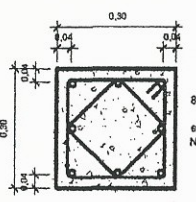
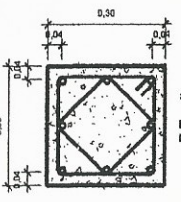
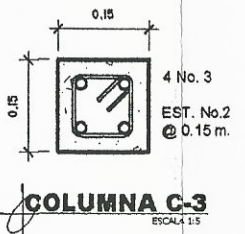
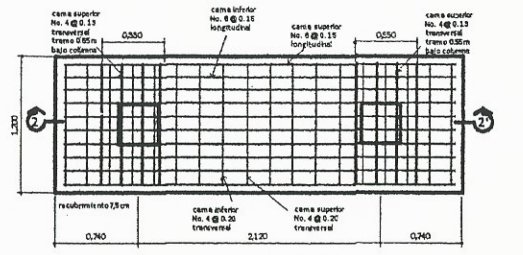
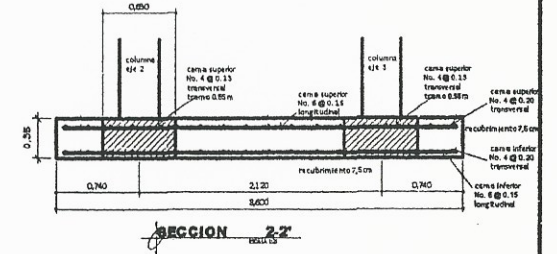
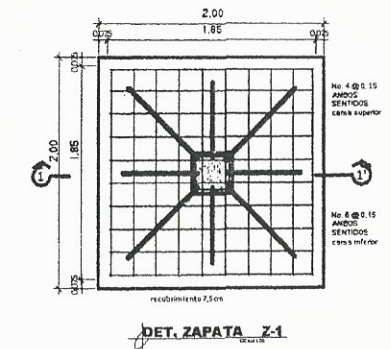
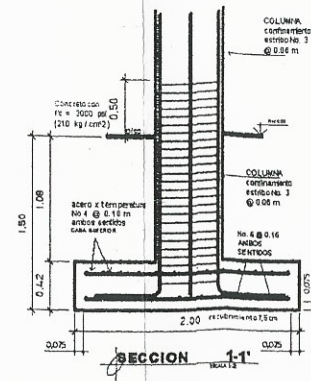

UNIVERSIDAD DE SAN CARLOS DE GUATEMALA
FACULTAD DE INGENIERIA
EJERCICIO PROFESIONAL SUPERVISADO

MUNICIPIO DE VILLA NUEVA GUATEMALA

PROYECTO: DISEÑO DE LA EDIFICACIÓN ESCOLAR DE DOS NIVELES PARA LA ESCUELA UNÁ VISTA.

CONTIENE: PLANTA CIMENTACIÓN Y COLUMNAS - SUPERVISOR DE OBRAS Y ASESOR - SERVICIOS DE INGENIERIA Y EPS

HOJA: 5 11

DISEÑO: Daniel Valenzuela
SUPERVISOR: Daniel Valenzuela
ASESOR: Daniel Valenzuela

Facultad de Ingeniería

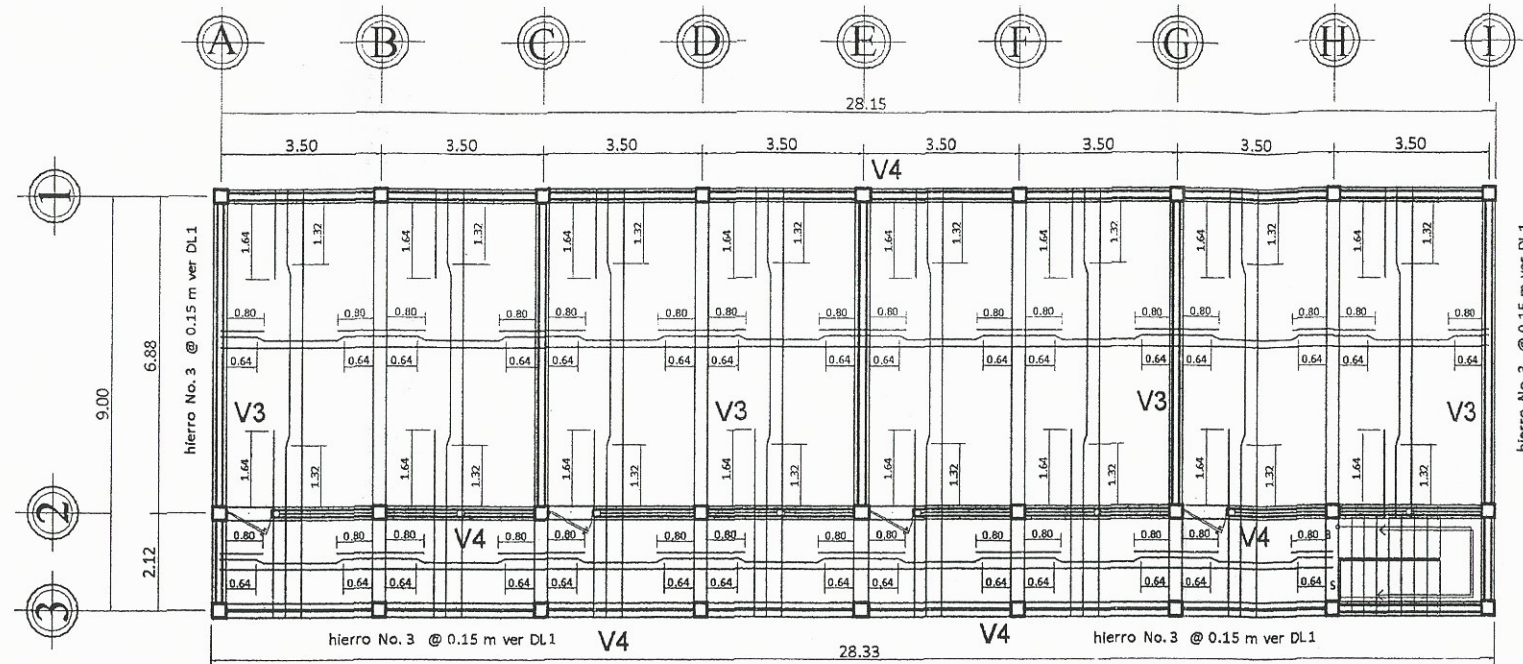

PLANTA VIGA Y LOSA
SEGUNDO NIVEL
ESCALA 1 : 75

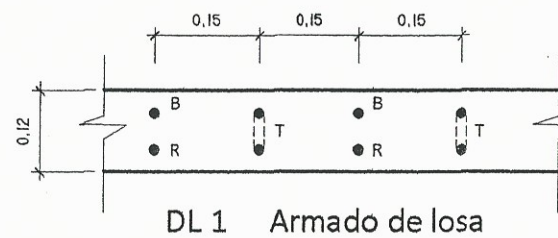

B = baston
T = tensión
R = riel

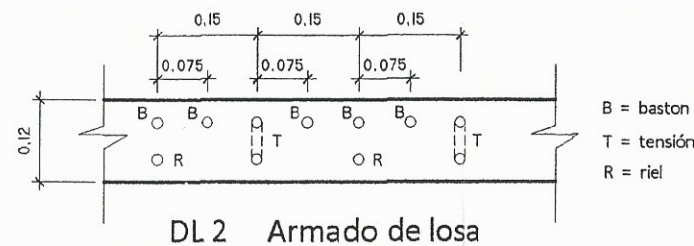

B = baston
T = tensión
R = riel

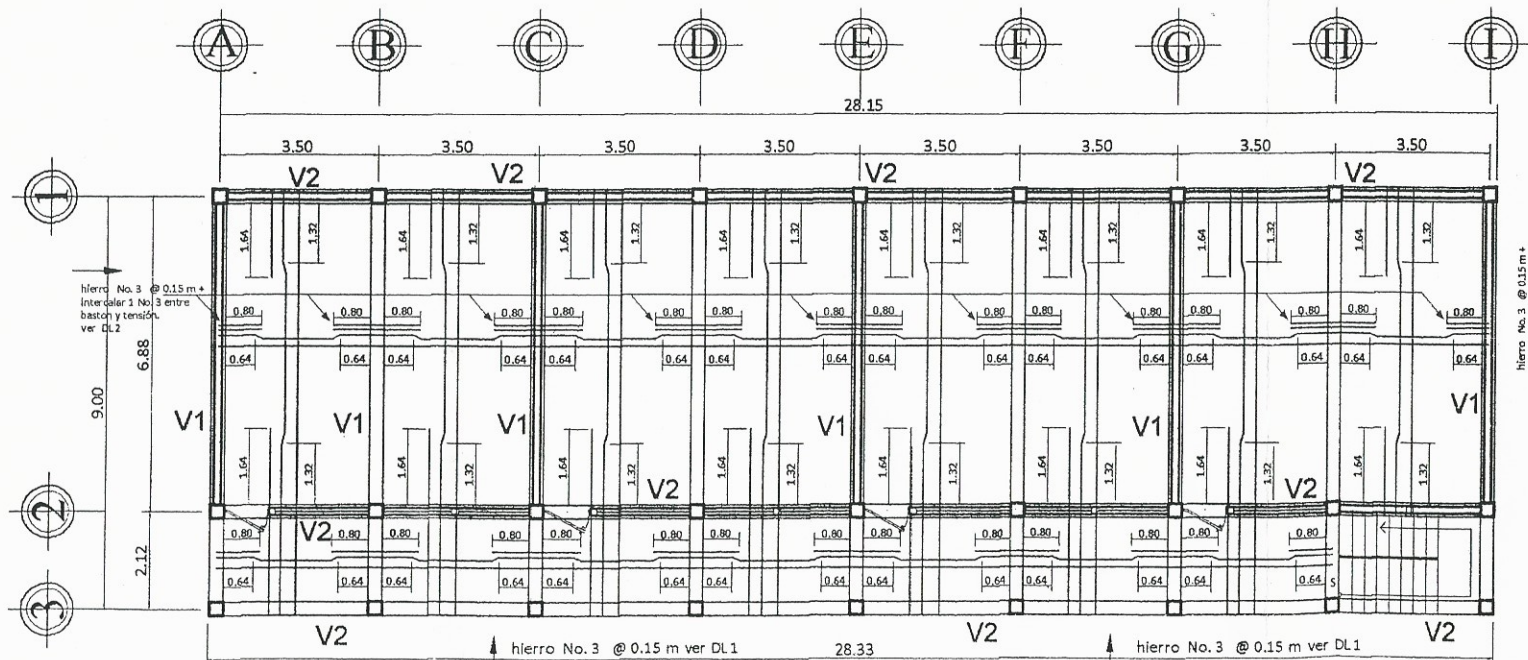

PLANTA VIGA Y LOSA
PRIMER NIVEL
ESCALA 1 : 75



ESPECIFICACIONES

- RESISTENCIA CARACTERÍSTICA DE LOS MATERIALES
CONCRETO ESTRUCTURAL: RESISTENCIA A COMPRESION (A LOS 28 DIAS) $f'_c = 210 \text{ Kg/cm}^2$
EN EL CONCRETO REALIZAR LAS PRUEBAS DE LABORATORIO DE LA RESISTENCIA A LOS 14, 21, Y 28 DIAS DE FRAGUADO Y PRESENTAR CERTIFICACION.
UNIDADES DE MAMPOSTERIA: MINIMA RESISTENCIA A COMPRESION $f'_m = 25 \text{ Kg/cm}^2$
PRESENTAR CERTIFICADO DE CALIDAD.
ACERO DE REFUERZO: ZAPATAS, VIGAS, COLUMNAS, LOSAS, GRADAS $f_y = 2,800 \text{ Kg/cm}^2$
EL ACERO DEBE SER LEGITIMO Y PRESENTAR CERTIFICADO DE CALIDAD.
- RECUBRIMIENTO MINIMO ACERO DE REFUERZO
CONCRETO EXPUESTO AL SUELO 0.075 m
COLUMNAS: 0.04 m
LOSAS Y VIGAS: 0.03 m
- TRASLAPES ACERO DE REFUERZO
10 cm POR OCTAVO DEL DIAMETRO DE LA VARILLA EN USO
- EN LA UNION DE VIGAS Y COLUMNAS SE DEBE DE COLOCAR ACERO ADICIONAL AL CENTRO DE CADA LADO DEL No. 5 CON UNA LONGITUD DE 1 METRO EL HIERRO ES DE GRADO 40.
- LONGITUD DE DESARROLLO
SE DEBE DE PROLONGAR A UNA DISTANCIA:
a) UNA DISTANCIA = d
b) UNA DISTANCIA = 12 DIAMETROS DE LA BARRA

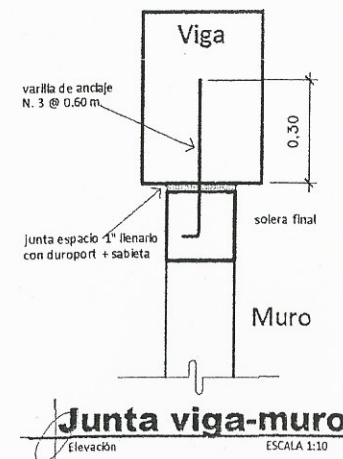
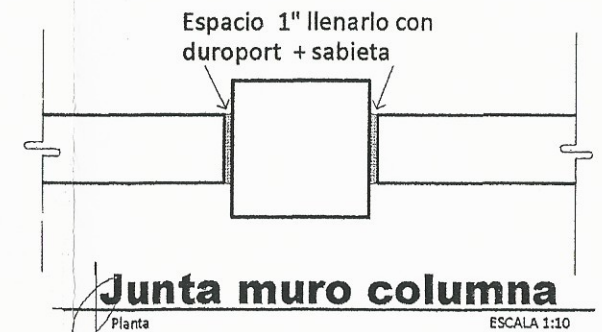
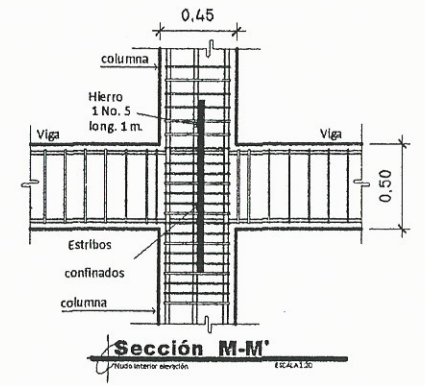
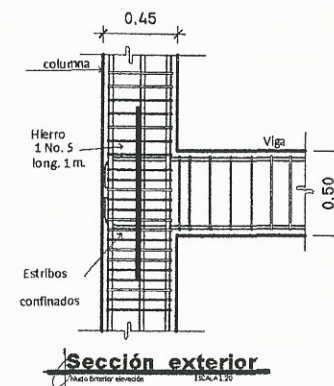

UNIVERSIDAD DE SAN CARLOS DE GUATEMALA
FACULTAD DE INGENIERIA
EJERCICIO PROFESIONAL SUPERVISADO

MUNICIPIO DE VILLA NUEVA GUATEMALA

PROYECTO: DISEÑO DE LA EDIFICACION ESCOLAR DE DOS NIVELES PARA LA ESCUELA LINDA VISTA

CONTIENE: PLANTA LOSAS

FECHA: 8/11

PROFESOR: Daniel Valenzuela

ESTUDIANTE: Daniel Valenzuela

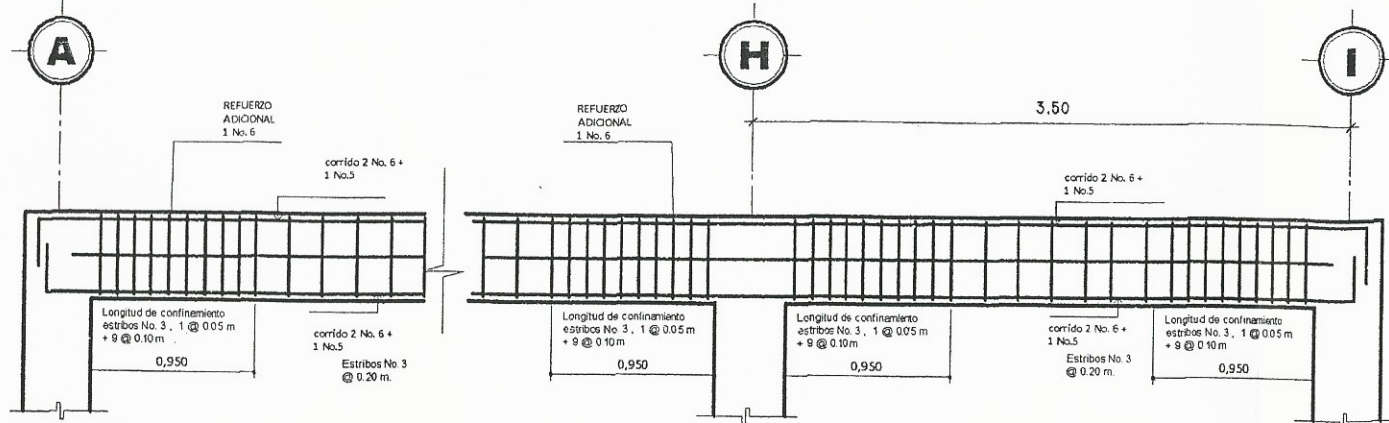

ELEVACION DE VIGA 4
NIVEL 2 EJE X
ESC. 1/25

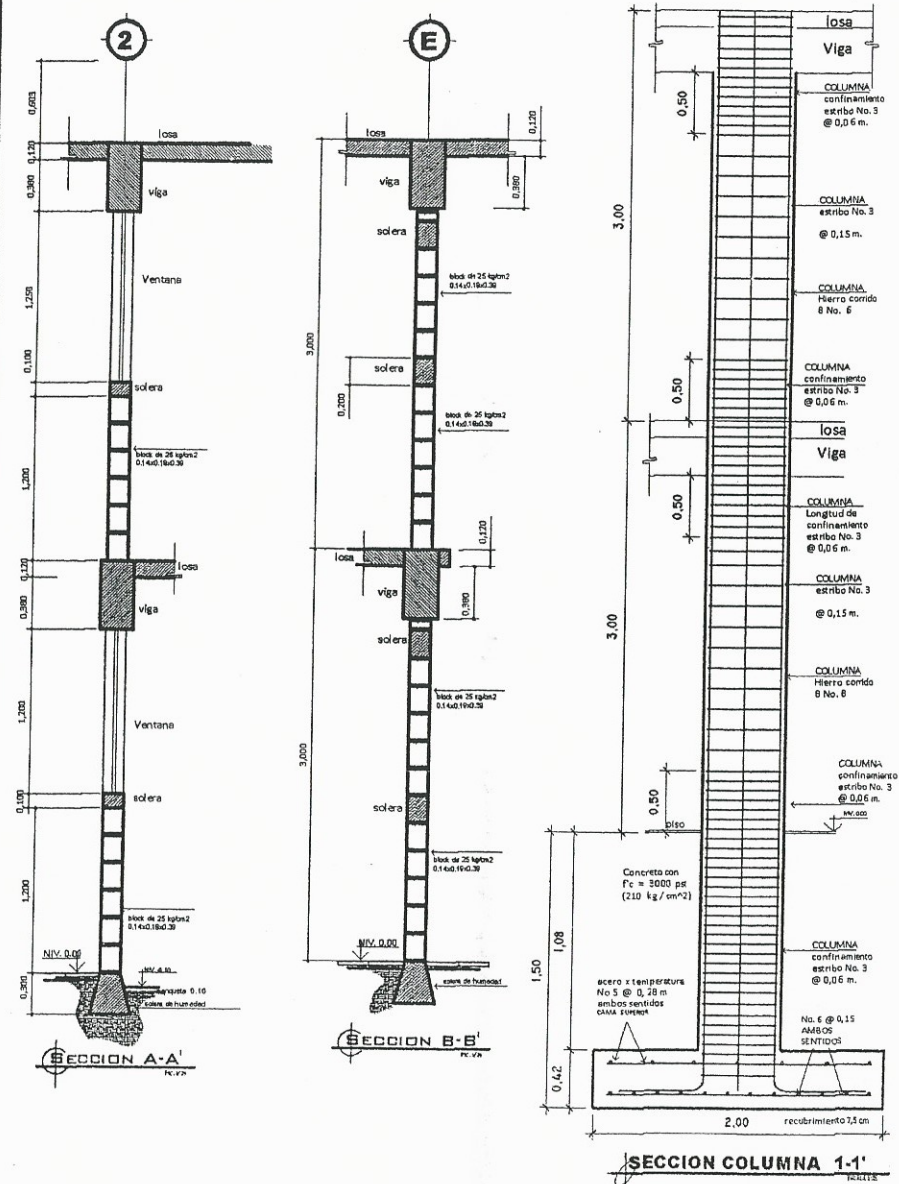
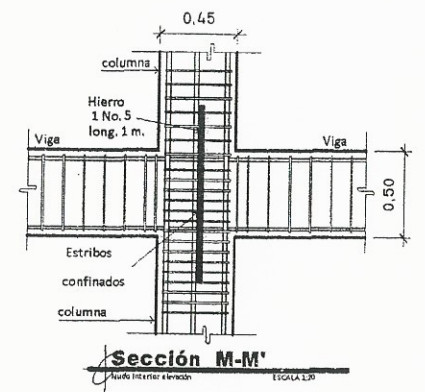
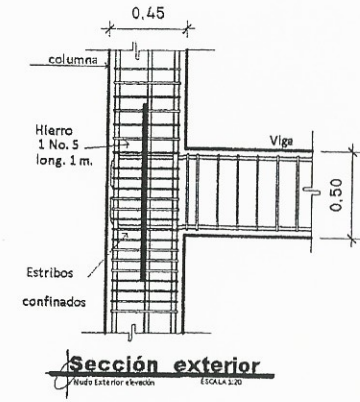

SECCION COLUMNA 1-1'
ESC. 1/25

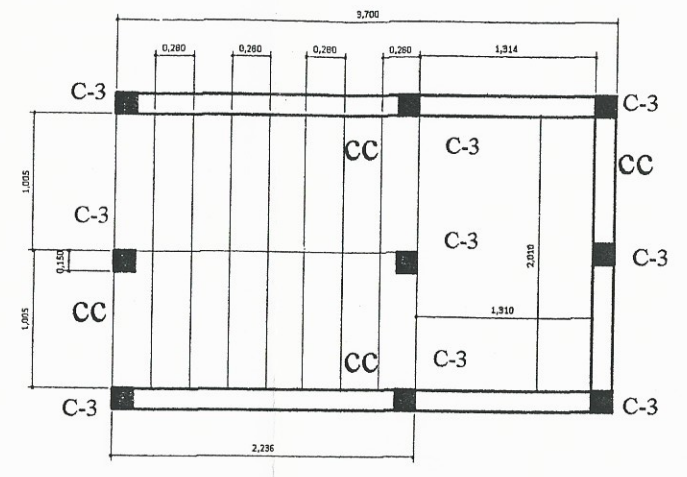

PLANTA DE GRADA
ESCALA 1:20

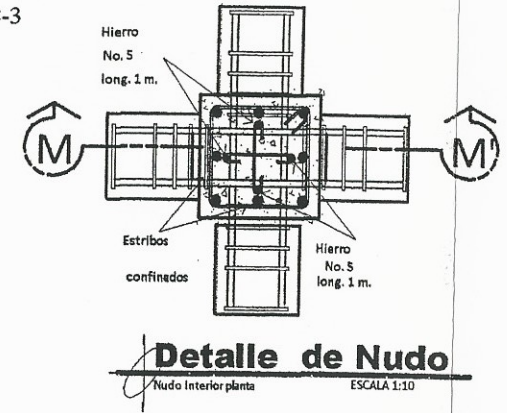
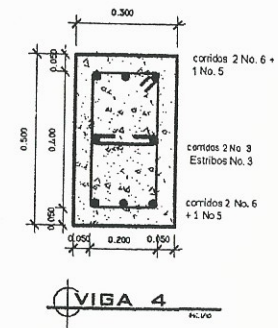

Detalle de Nudo
Nudo Interior planta
ESCALA 1:10

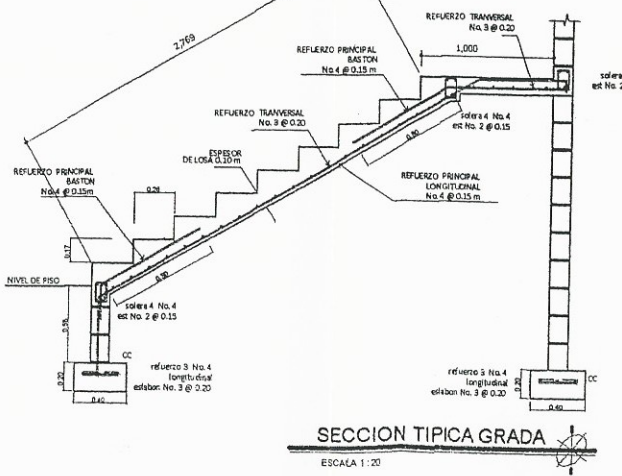

SECCION TIPICA GRADA
ESCALA 1:20

ESPECIFICACIONES:

Todo el acero de refuerzo es de grado 40
El concreto a utilizar es de 3000 psi
Previo a la construcción, realizar ensayo dinámico para verificar valor soporte del suelo.

RECUBRIMIENTO EN ACERO
- Lateral 0.03 m. para columnas.
- Inferior 0.075m. para cimentación.

GANCHO STANDARD A 135°
El doblez del gancho será 4 veces el diámetro de la varilla, no menor de 6.5 cm, ni mayor de 10cm.

TRASLAPES MINIMOS
No 3 = 0.35 m.
No 4 = 0.50 m.
No 5 = 0.60 m.
No 6 = 0.75 m.

Especificaciones de acuerdo al Código ACI - 318-99 y las normas Guatemaltecas AGIES.

Longitud de Desarrollo Mínima en Cm.			
Varilla No.	Ld ¹	2.5 x Ld ²	3.5 x Ld ³
3	11	27	38
4	14	36	50
5	18	45	63
6	22	54	75

UNIVERSIDAD DE SAN CARLOS DE GUATEMALA
FACULTAD DE INGENIERIA
EJERCICIO PROFESIONAL SUPERVISADO

MUNICIPIO DE VILLA NUEVA GUATEMALA

PROYECTO: **DISEÑO DE LA EDIFICACION ESCOLAR DE DOS NIVELES PARA LA ESCUELA SANDA VISTA.**

CONTIENE: **DETALLES DE LAS PAREDES Y VIGAS**

Escuela: **Merck de EPS**

Unidad de Práctica: **Facultad de Ingeniería**

11

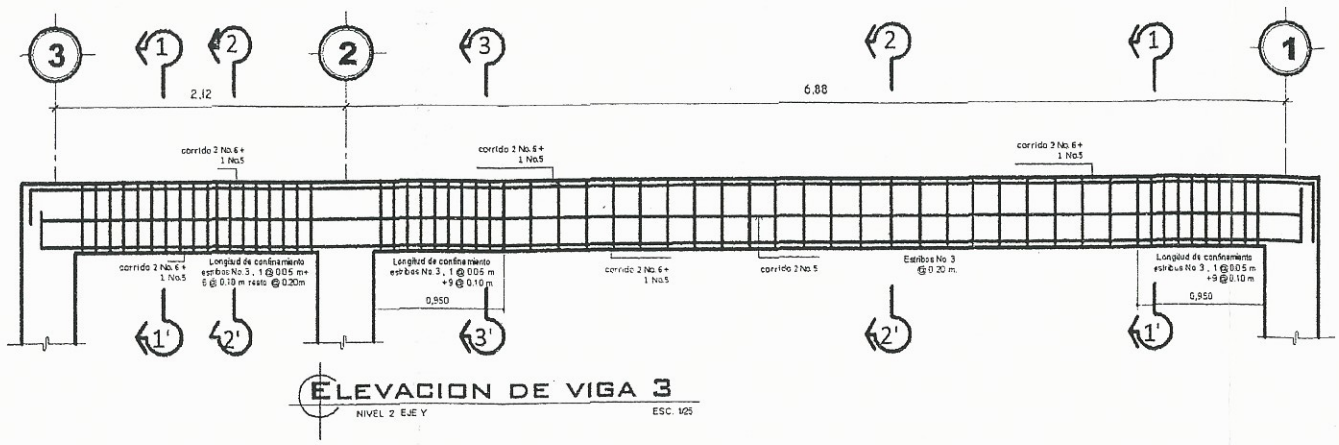

ELEVACION DE VIGA 3
NIVEL 2 EJE Y ESC. 1/25

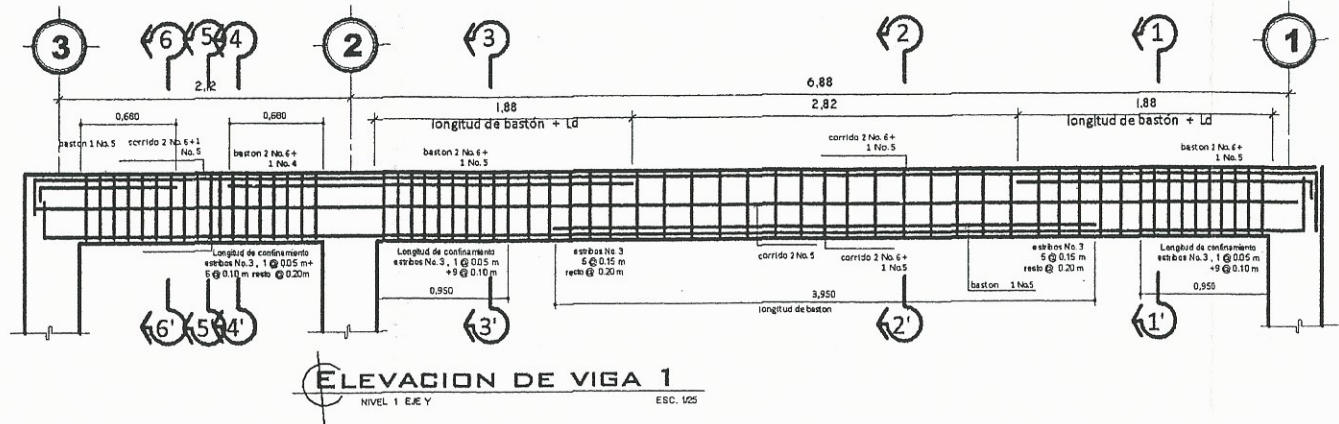

ELEVACION DE VIGA 1
NIVEL 1 EJE Y ESC. 1/25

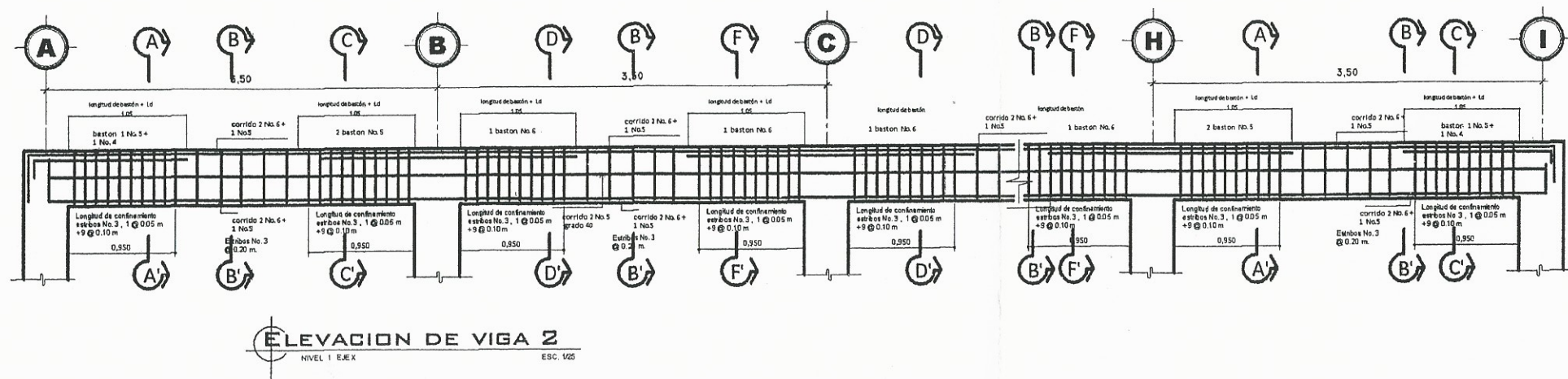

ELEVACION DE VIGA 2
NIVEL 1 EJE X ESC. 1/25

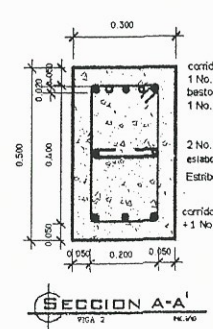

SECCION A-A
VIGA 2 ESC. 1/10

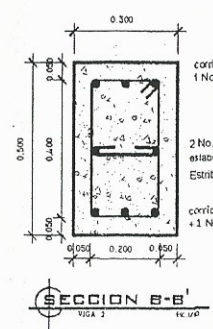

SECCION B-B
VIGA 2 ESC. 1/10

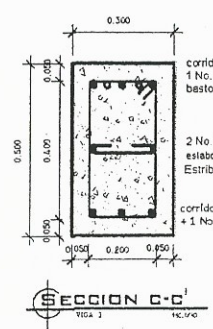

SECCION C-C
VIGA 2 ESC. 1/10

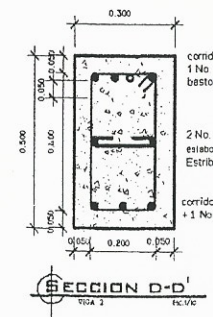

SECCION D-D
VIGA 2 ESC. 1/10

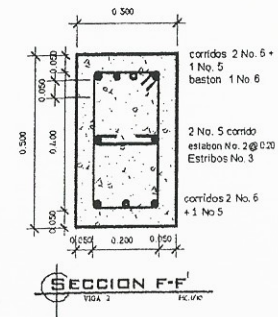

SECCION F-F
VIGA 2 ESC. 1/10

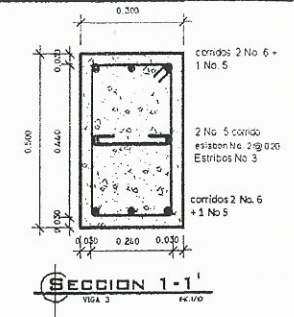

SECCION 1-1
VIGA 3 ESC. 1/10

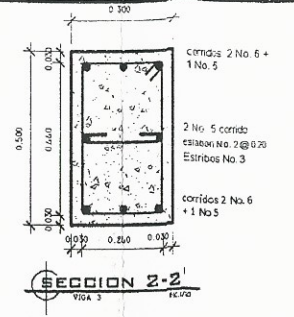

SECCION 2-2
VIGA 3 ESC. 1/10

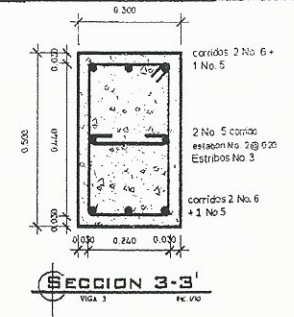

SECCION 3-3
VIGA 3 ESC. 1/10

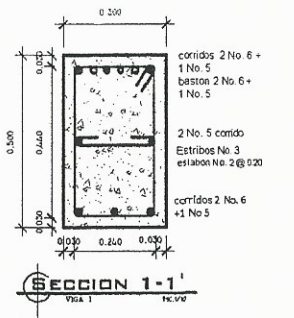

SECCION 1-1
VIGA 1 ESC. 1/10

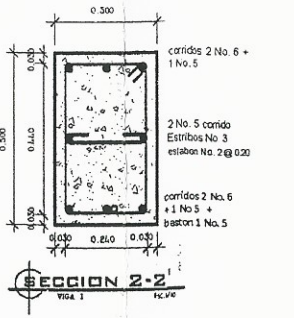

SECCION 2-2
VIGA 1 ESC. 1/10

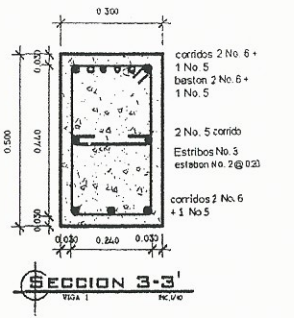

SECCION 3-3
VIGA 1 ESC. 1/10

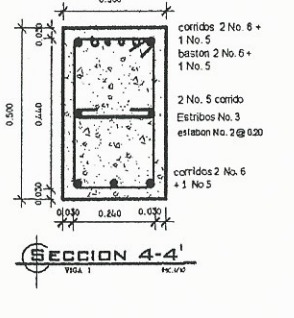

SECCION 4-4
VIGA 1 ESC. 1/10

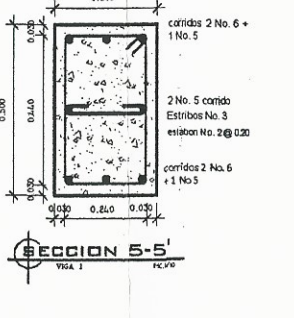

SECCION 5-5
VIGA 1 ESC. 1/10

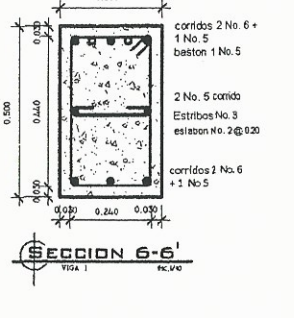

SECCION 6-6
VIGA 1 ESC. 1/10

Todo el acero de refuerzo $F_y = 2810 \text{ kg/cm}^2$
 Todo el concreto $F'_c = 210 \text{ kg/cm}^2$

Longitud de Desarrollo Minima en Cm.			
Varilla No.	Ld ¹	2.5 x Ld ²	3.5 x Ld ³
3	11	27	38
4	14	36	50
5	18	45	63
6	22	54	75

UNIVERSIDAD DE SAN CARLOS DE GUATEMALA
 FACULTAD DE INGENIERIA
 EJERCICIO PROFESIONAL SUPERVISADO

MUNICIPIO DE VILLA NUEVA GUATEMALA

PROYECTO: DISEÑO DE LA EDIFICACION ESCOLAR DE DOS NIVELES PARA LA ESCUELA "LINDA VISTA"

CONTIENE: DETALLES DE LAS VIGAS

ASesor: [Signature]

FECHA: 11

Calculo: Daniel Valenzuela

DISEÑO: Daniel Valenzuela

VERIFICACION: Daniel Valenzuela

APROBACION: [Signature]

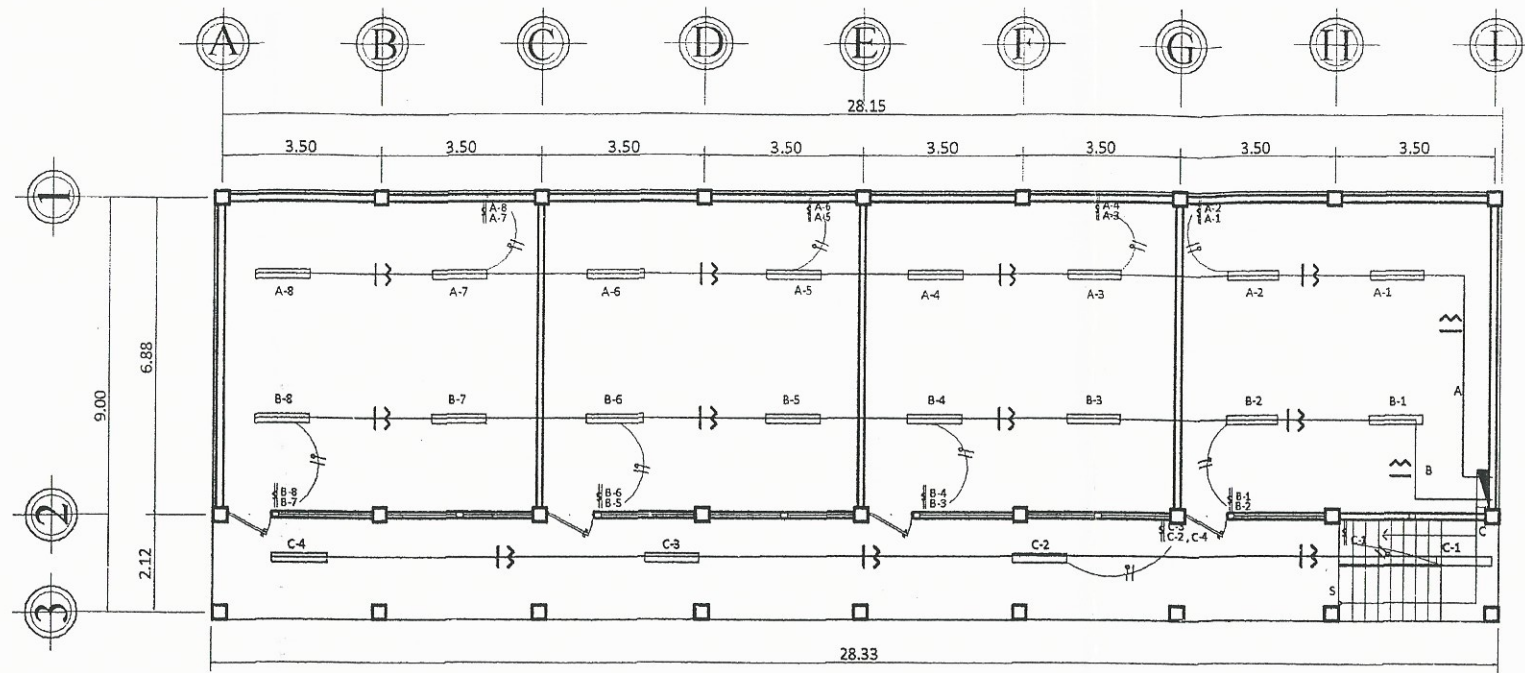

PLANTA DE ILUMINACIÓN
PRIMER NIVEL
ESCALA 1:75

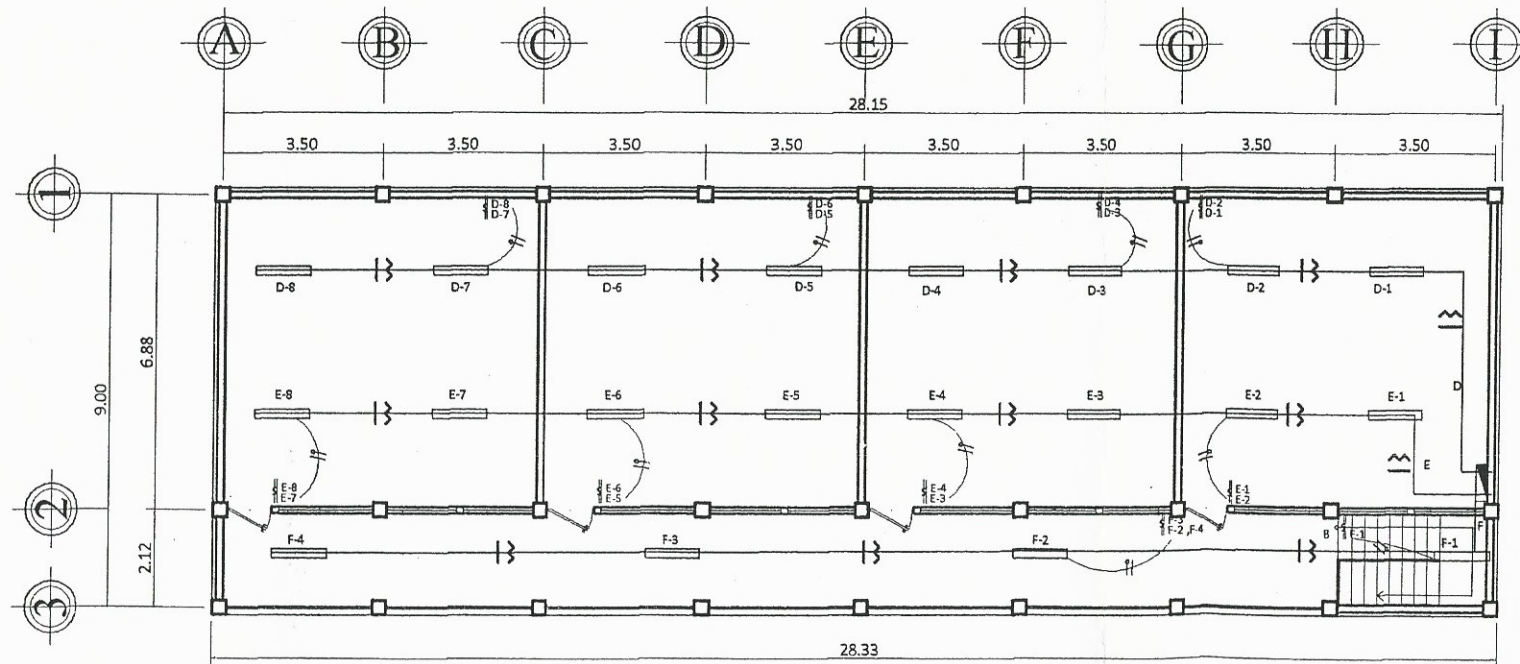

PLANTA DE ILUMINACIÓN
SEGUNDO NIVEL
ESCALA 1:75



NOMENCLATURA	
	TABLERO DE DISTRIBUCION
	LÁMPARA TIPO PLAFONERO 1 LUMINARIA
	TUBERIA POLIDUCTO FLEXIBLE Ø 1"
	LAMPARA FLUORESCENTE 2 X 40 W
	INTERRUPTOR TRES VIAS
	INTERRUPTOR DOBLE
	CARGA VIVA
	NEUTRO
	RETORNO
	CABLE FLEXIBLE AWG # 14 DIFERENTES COLORES

UNIVERSIDAD DE SAN CARLOS DE GUATEMALA
FACULTAD DE INGENIERIA
EJERCICIO PROFESIONAL SUPERVISADO

MUNICIPIO DE VILLA NUEVA GUATEMALA

PROYECTO: DISEÑO DE LA EDIFICACION ESCOLAR DE DOS NIVELES PARA LA ESCUELA LINDA VISTA.

CONTIENE: PLANTA DE ILUMINACIÓN

HOJA: 9 11

DISEÑO: Daniel Valenzuela
CALCULO: Daniel Valenzuela
DIBUJO: Daniel Valenzuela
VERIFICACION: Daniel Valenzuela

ING. JOSÉ MUÑOZ

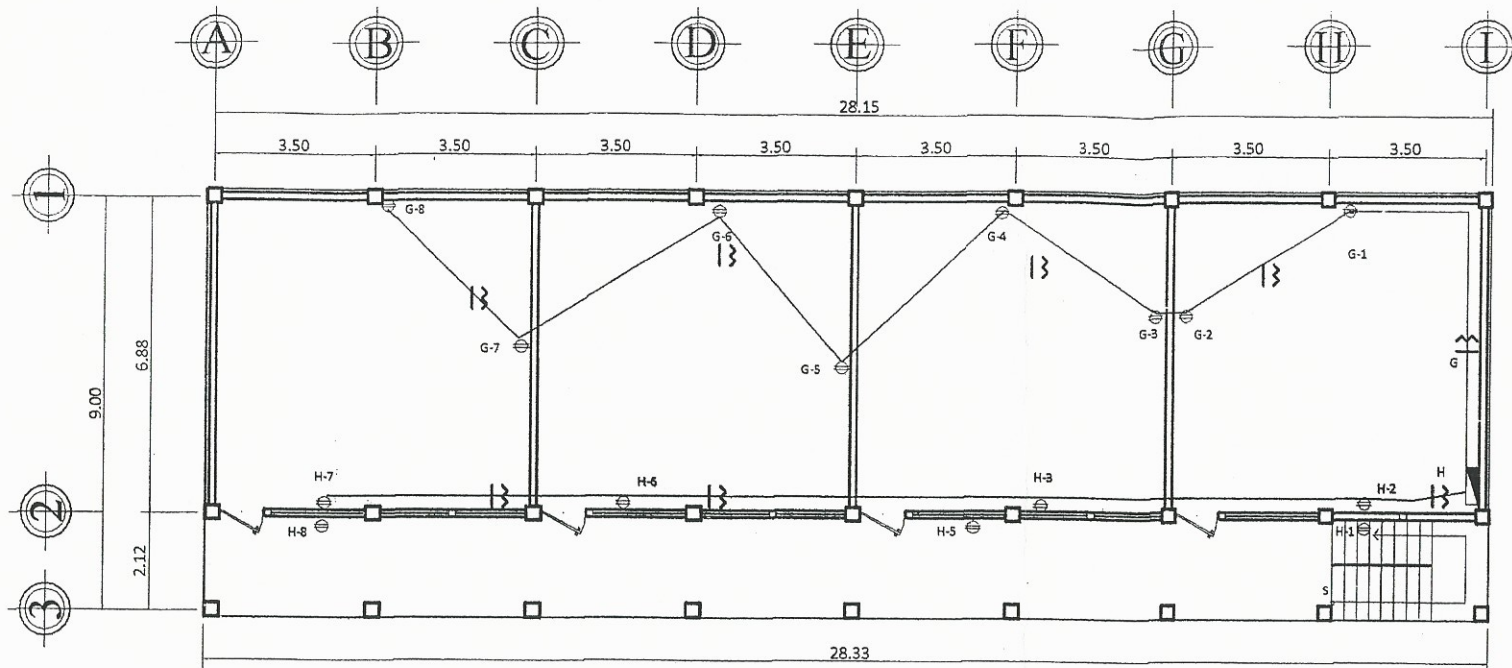

PLANTA DE FUERZA
PRIMER NIVEL
ESCALA 1:75

NOMENCLATURA	
	TABLERO DE DISTRIBUCION
	TOMACORRIENTE 110V. H 0.30
	TOMACORRIENTE 110V H 1.20
	TUBERIA POLIDUCTO FLEXIBLE Ø 3/4"
	CABLE FLEXIBLE AWG # 12 DIFERENTES COLORES
	CARGA VIVA
	NEUTRO

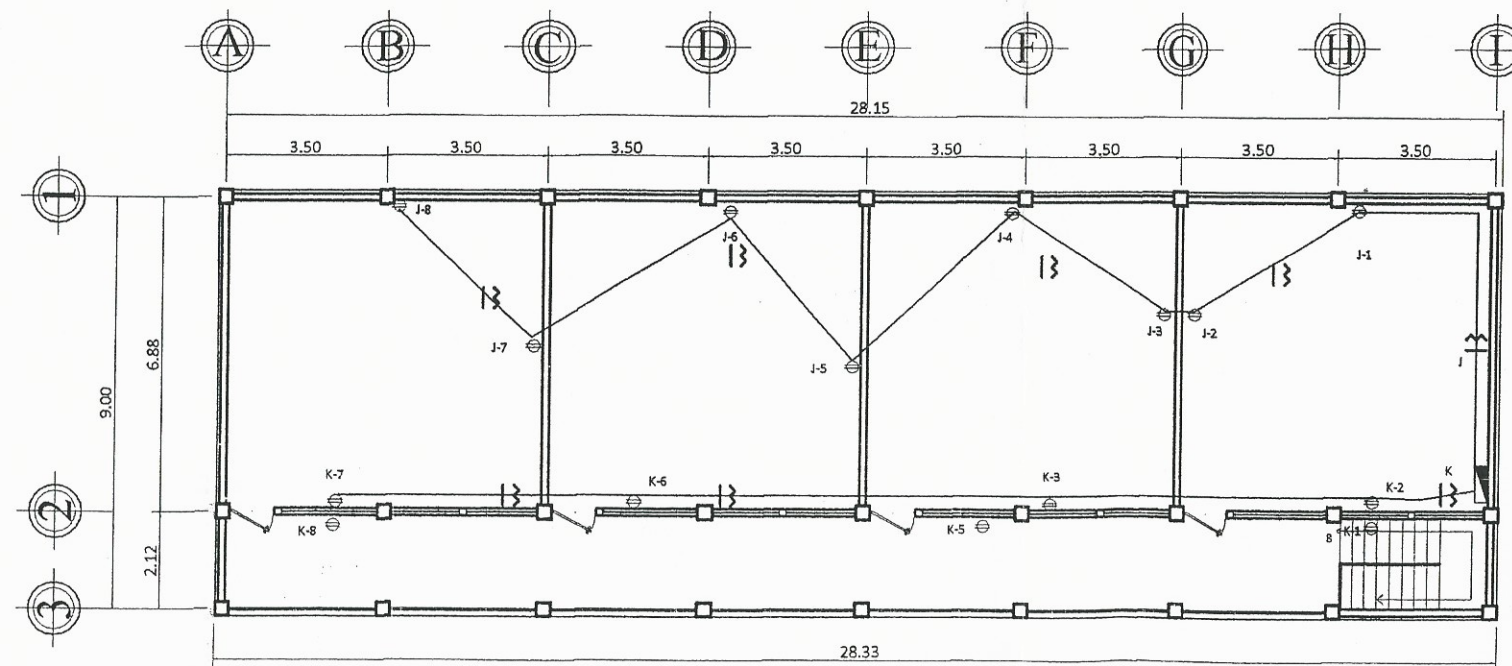

PLANTA DE FUERZA
SEGUNDO NIVEL
ESCALA 1:75

UNIVERSIDAD DE SAN CARLOS DE GUATEMALA
FACULTAD DE INGENIERIA
EJERCICIO PROFESIONAL SUPERVISADO

MUNICIPIO DE VILLA NUEVA GUATEMALA

PROYECTO: DISEÑO DE LA EDIFICACION ESCOLAR DE DOS NIVELES PARA LA ESCUELA LINDA VISTA

CONTIENE: PLANTA DE FUERZA

HOJA: 10 11

Director: Daniel Valenzuela
Calculador: Daniel Valenzuela

Escuela de Ingenieros

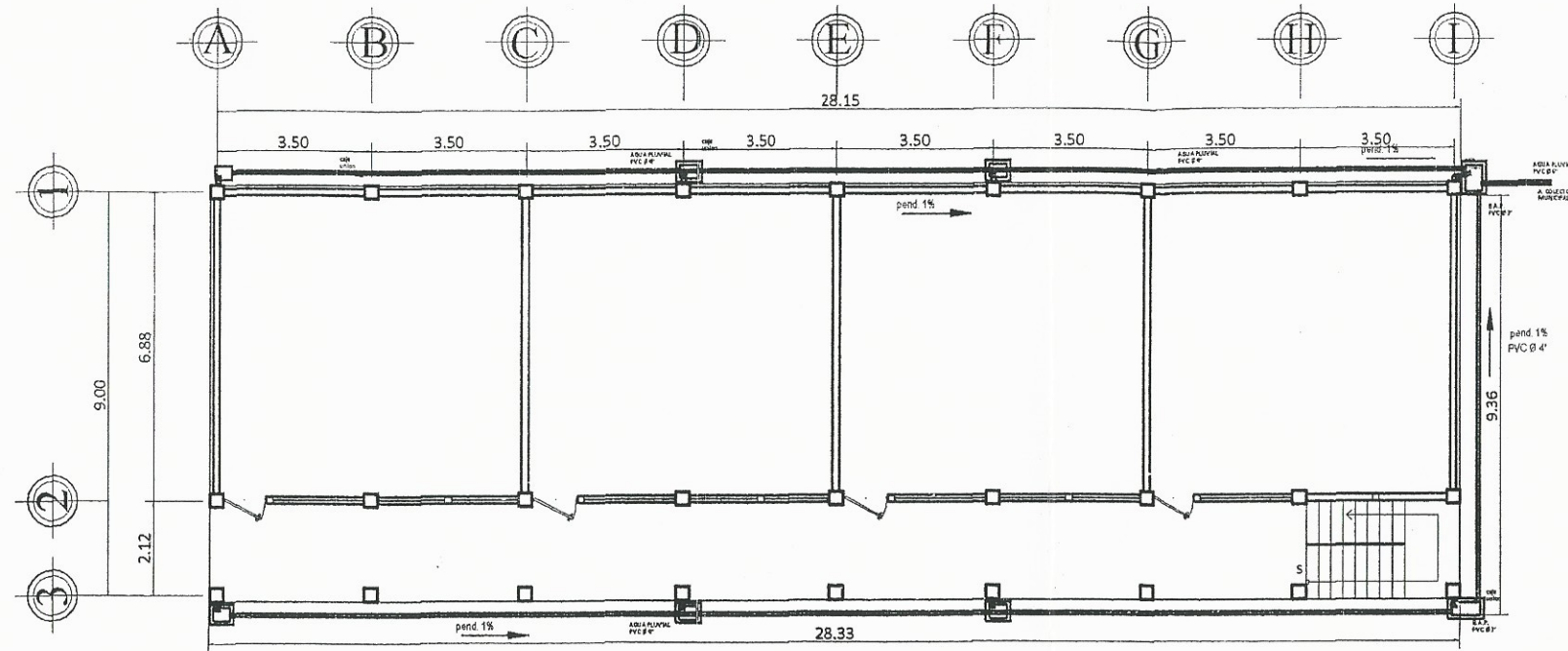

PLANTA DE DRENAJE PLUVIAL
 PRIMER NIVEL ESCALA 1 : 75

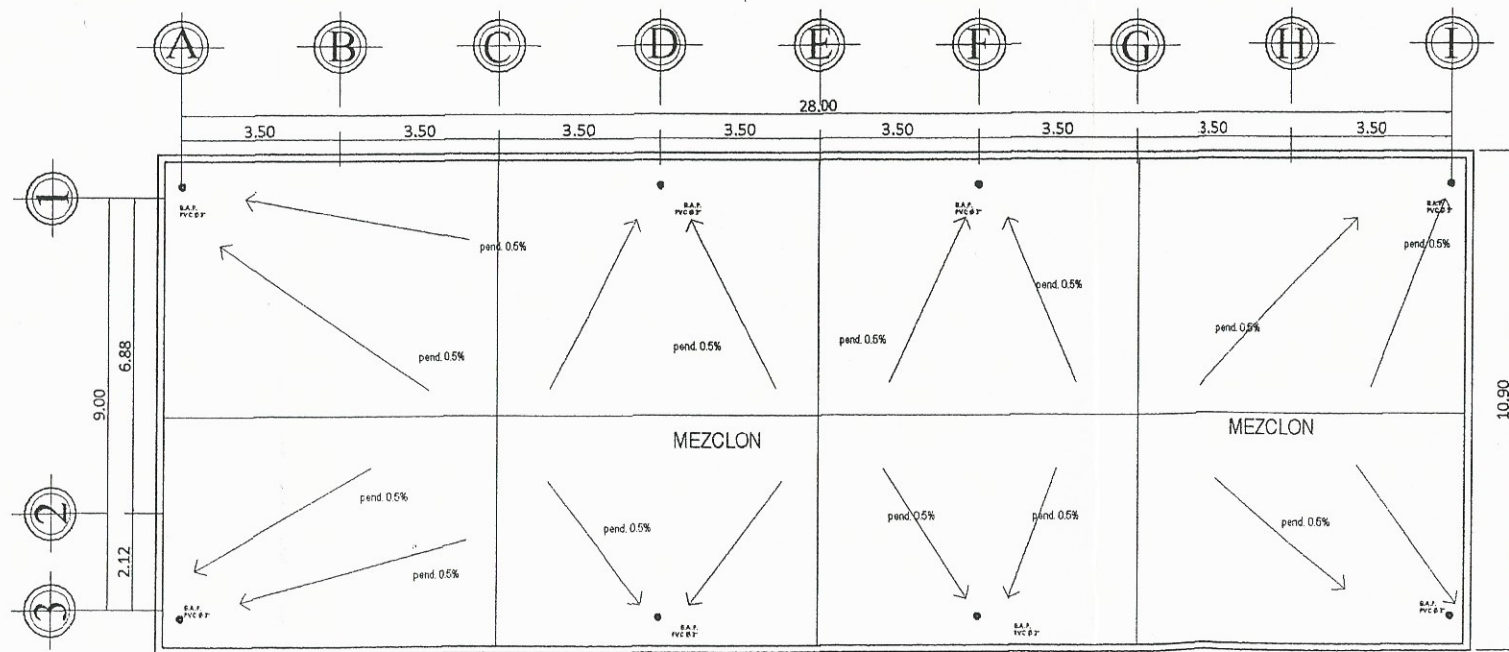

PLANTA DE TECHO
 SEGUNDO NIVEL ESCALA 1 : 75

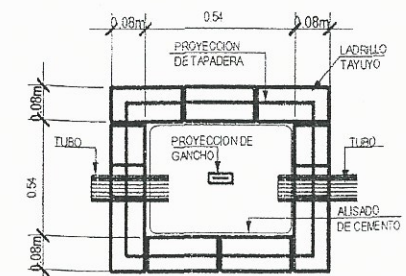

PLANTA CAJA DE REGISTRO
 ESCALA 1:12.5

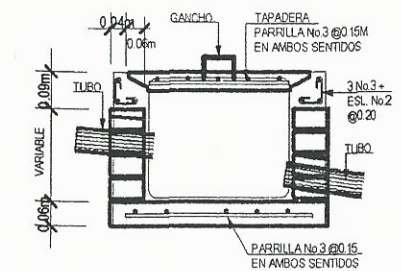

SECCION CAJA DE REGISTRO
DETALLE DE CAJA DE REGISTRO
 ESCALA 1:12.5

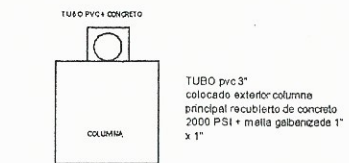

DETALLE BAP
 ESCALA 1:30

UNIVERSIDAD DE SAN CARLOS DE GUATEMALA FACULTAD DE INGENIERIA EJERCICIO PROFESIONAL SUPERVISADO			
MUNICIPIO DE VILLA NUEVA GUATEMALA			
PROYECTO: DISEÑO DE LA EDIFICACION ESCOLAR DE DOS NIVELES PARA LA ESCUELA LINDA VISTA.			
CONTIENE: PLANTA DRENAJE PLUVIAL			HOJA: 11 / 11
OPERO: Daniel Valenzuela	CALCULO: Daniel Valenzuela	ESCALA: Daniel Valenzuela	INDICADA: Daniel Valenzuela

Apéndice 4. **Planos constructivos para el pavimento**

2. Pavimentación

2.1. Planta general y perfiles

2.2. Detalles

Fuente: elaboración propia.

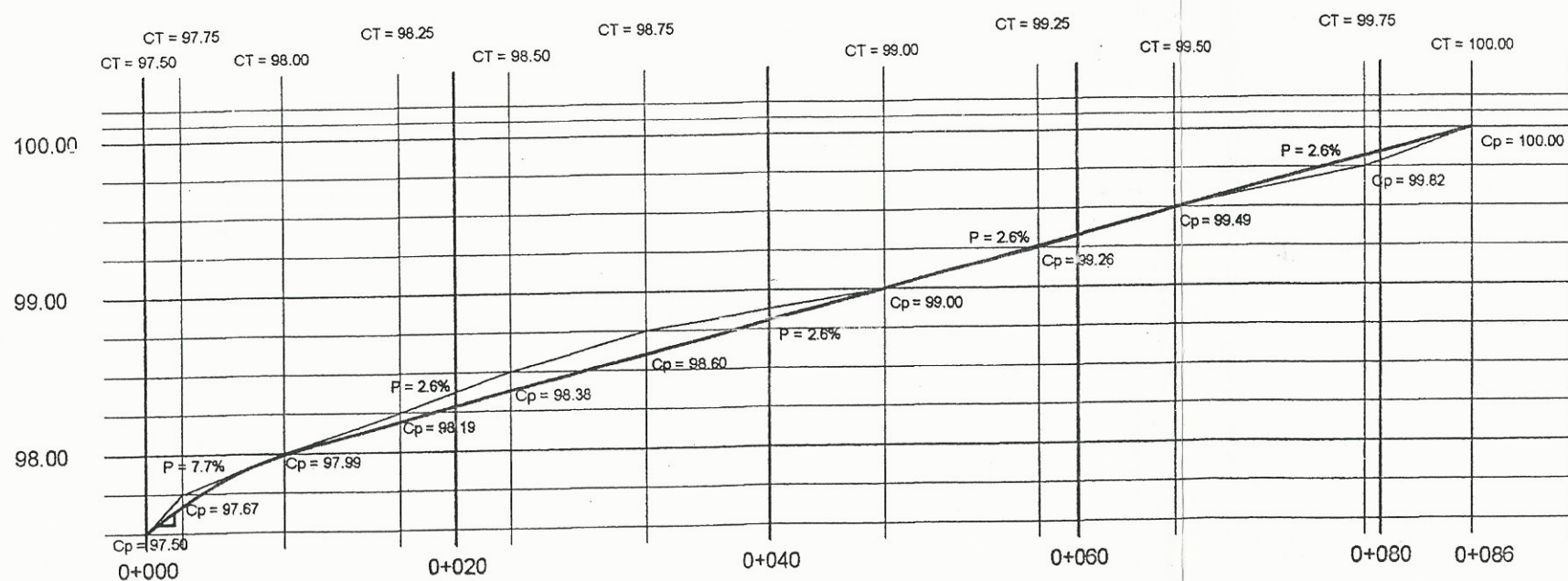
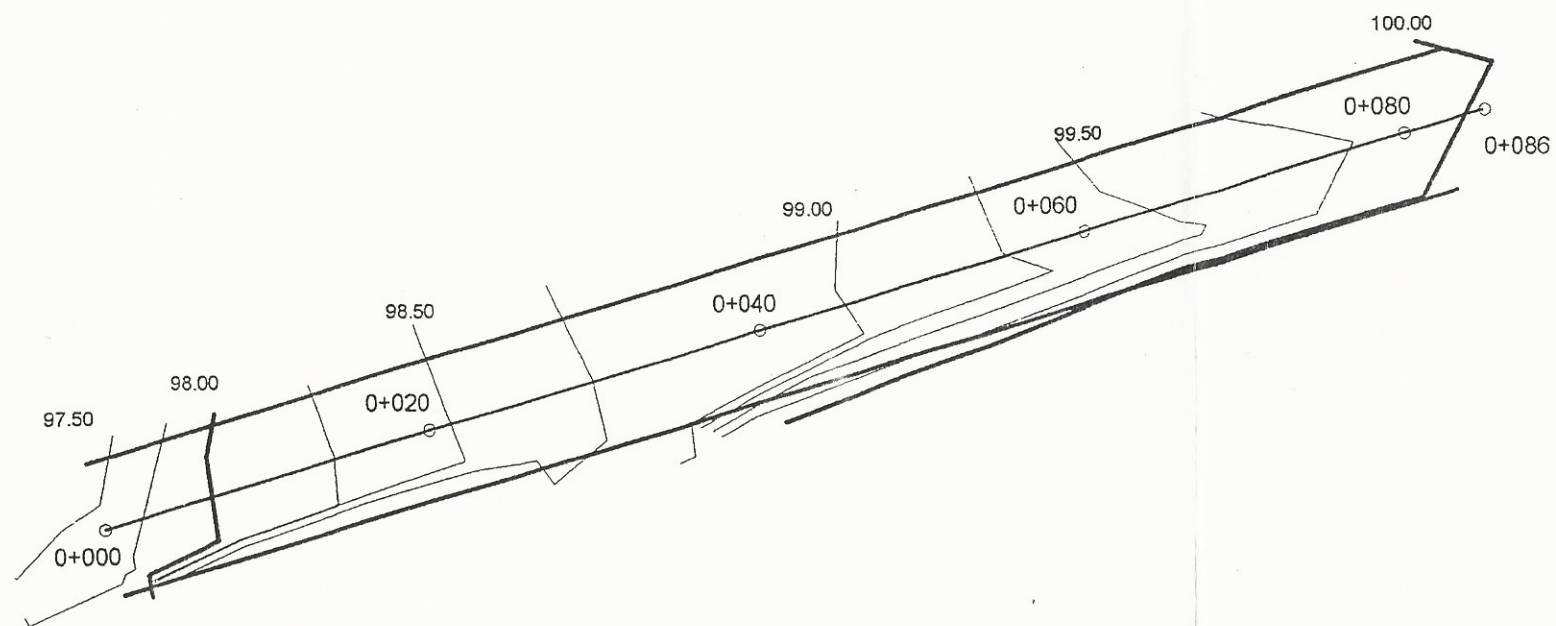

PLANTA PERFIL

ESCALA V = 1/2000
 ESCALA H = 1/200

 UNIVERSIDAD DE SAN CARLOS DE GUATEMALA FACULTAD DE INGENIERIA EJERCICIO PROFESIONAL SUPERVISADO			
MUNICIPIO DE VILLA NUEVA GUATEMALA			
PROYECTO: DISEÑO DE LA PAVIMENTACION DE LA 16 AV PARA LA COLONIA LINDA VISTA.			
CONTIENE: PLANTA Y PERFIL			
Ing. Juan Merck ASesor - SUPERVISOR DE EPS		Hoja 2	
Socio: Daniel Valenzuela	Calculo: Daniel Valenzuela	Dibujo: Daniel Valenzuela	Revisado: Daniel Valenzuela
Facultad de Ingenieria			

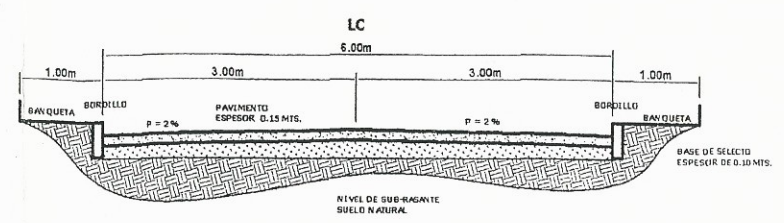
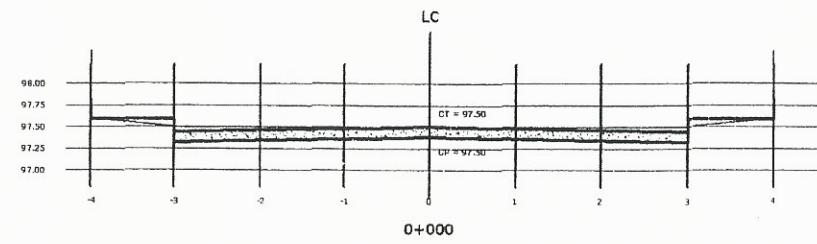

GABARITO TIPICO

ESCALA 1/40

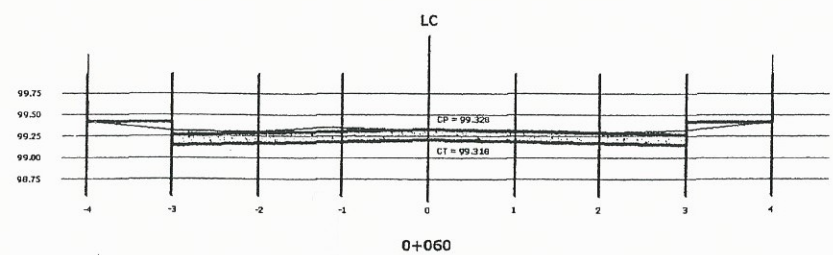
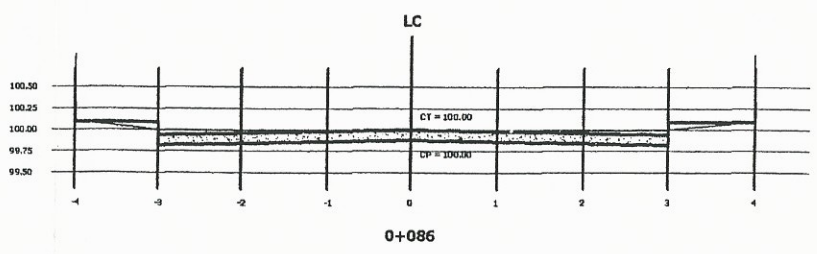
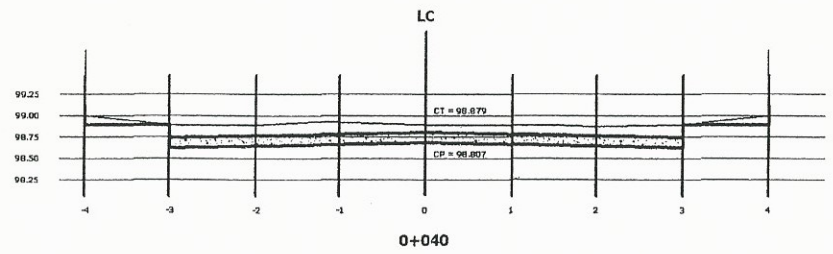
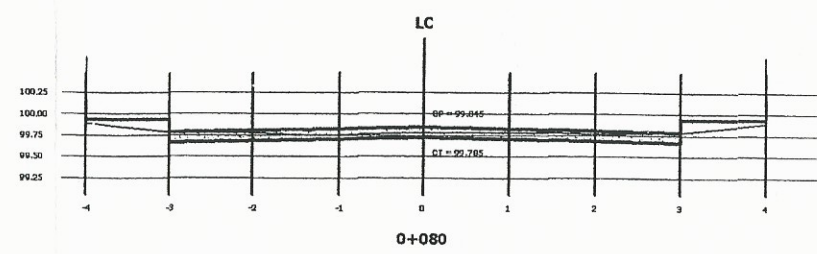
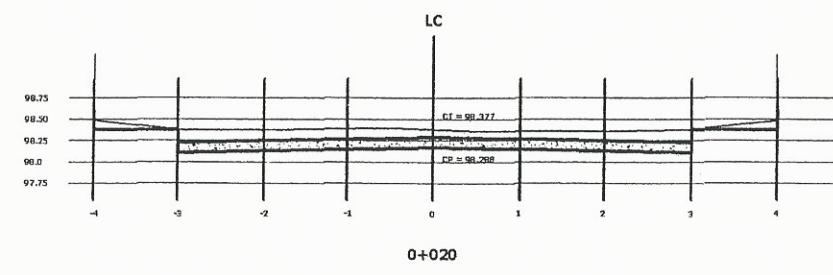

UNIVERSIDAD DE SAN CARLOS DE GUATEMALA
 FACULTAD DE INGENIERIA
 EJERCICIO PROFESIONAL SUPERVISADO

MUNICIPIO DE VILLA NUEVA GUATEMALA

PROYECTO: DISEÑO DE LA PAVIMENTACIÓN DE LA 16 av PARA LA COLONIA LINDA VISTA.

CONTIENE: PLANTA Y PERFIL

ASESOR - SUPERVISOR DE OBRAS
 Unidad de Prácticas de Ingeniería y OBRAS

Facultad de Ingeniería

DISEÑO: Daniel Valenzuela
 CÁLCULO: Daniel Valenzuela
 DIBUJO: Daniel Valenzuela
 INDICADA: Daniel Valenzuela

(F) (F)

ANEXOS

Anexo 1. Diagrama de interacción de columna

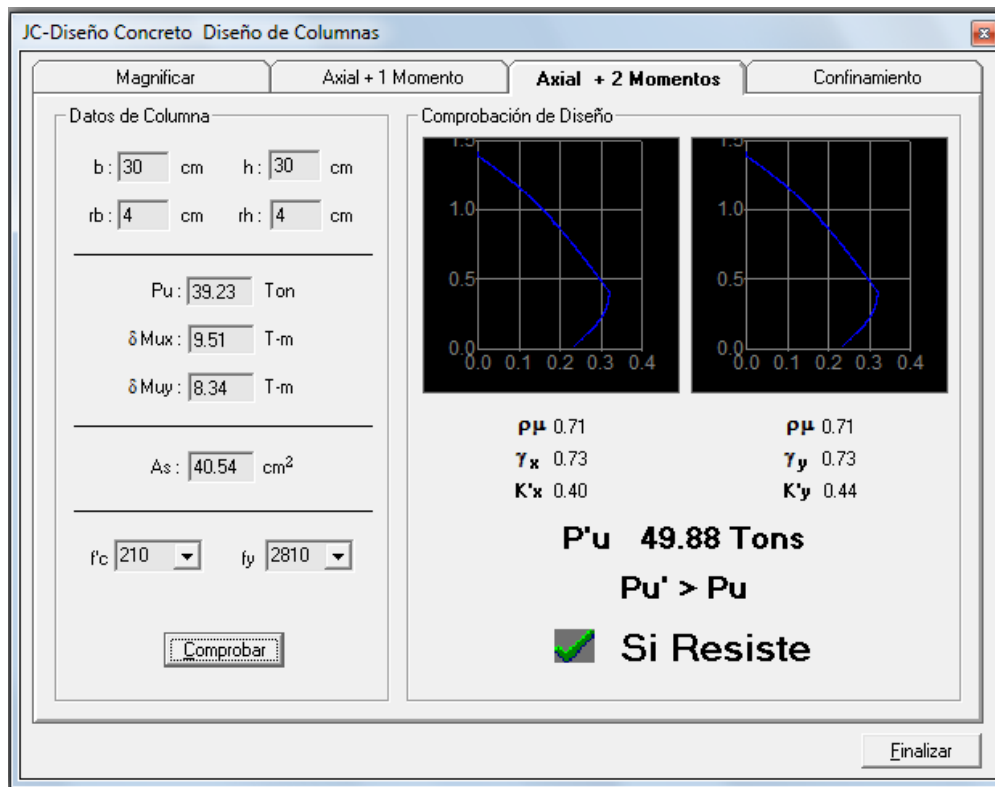

Fuente: CORADO FRANCO, Julio, *Programa para el diseño completo de marcos de concreto reforzado, Jc Diseño Concreto*. Facultad de Ingeniería USAC 1998.

Anexo 2. **Ensayo de suelos. Ensayo de compresión triaxial, diagrama de Mohr**

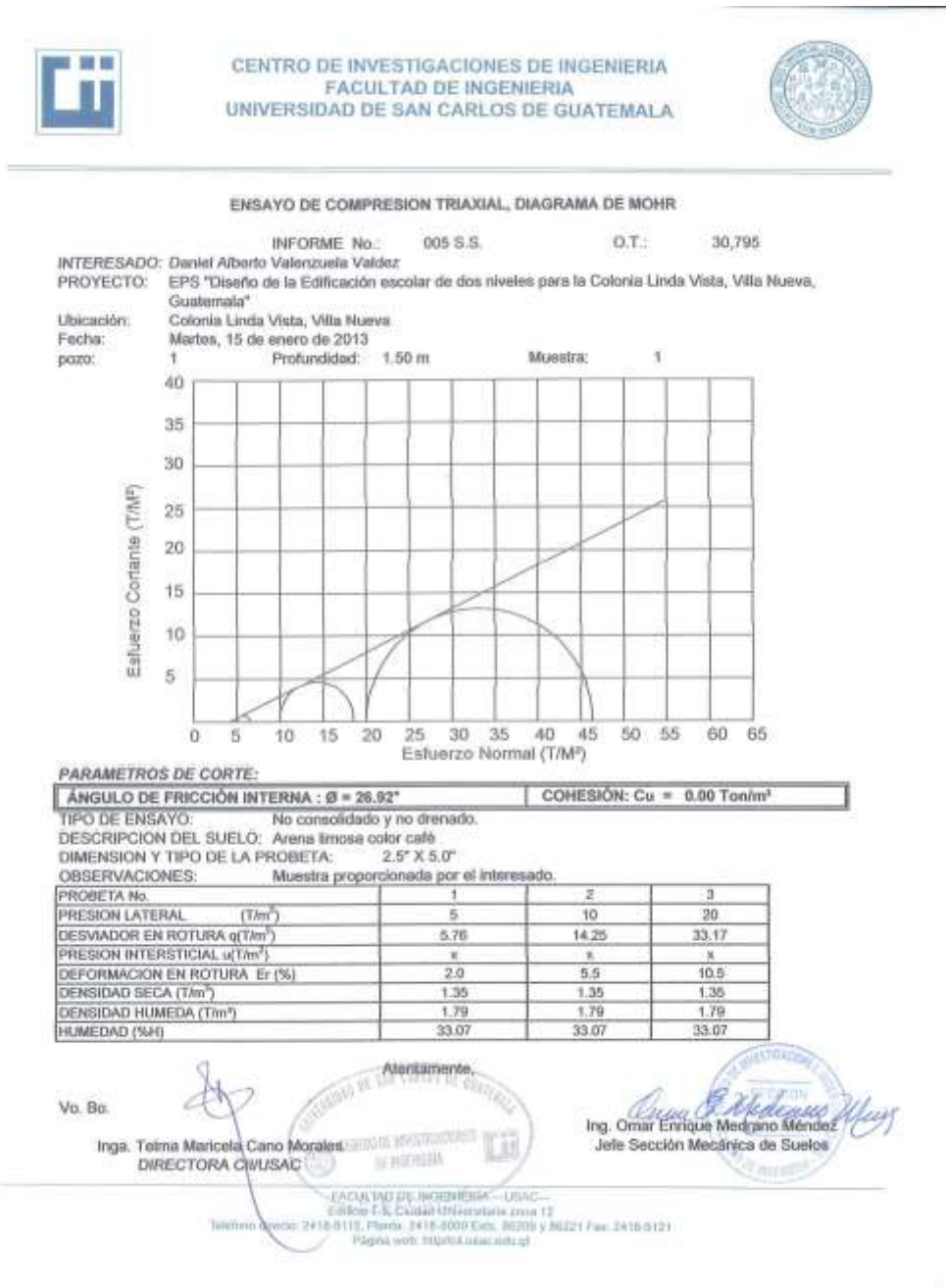

Fuente: Centro de Investigaciones de Ingeniería, Usac.

Anexo 3. Ensayo de límites de Atterberg



CENTRO DE INVESTIGACIONES DE INGENIERIA
FACULTAD DE INGENIERIA
UNIVERSIDAD DE SAN CARLOS DE GUATEMALA



INFORME No. 123-S.S.

Q.T.: 30,796

Interesado: Daniel Alberto Valenzuela Valdez

Proyecto: EPS "Diseño de la Pavimentación de la 16 Avenida para la Colonia Linda Vista, Villa Nueva, Guatemala"

Asunto: ENSAYO DE LIMITES DE ATTERBERG

Norma: AASHTO T-89 Y T-90

Ubicación: Colonia Linda Vista, Villa Nueva

FECHA: martes, 12 de febrero de 2013

RESULTADOS:

ENSAYO No.	MUESTRA No.	L.L. (%)	I.P. (%)	CLASIFICACION *	DESCRIPCION DEL SUELO
1	1	38.9	2.3	ML	Limo Arenoso Color Marrón

(*) CLASIFICACION SEGÚN CARTA DE PLASTICIDAD

Observaciones: Muestra tomada por el interesado.

Aterramiento,

Vo. Bo.

Inga Telma Maricela Cano Morales
DIRECTORA CIVUSAC



Ing. Omar Enrique Medrano Méndez
Jefe Sección Mecánica de Suelos

FACULTAD DE INGENIERÍA—USAC—
Edificio T-5, Ciudad Universitaria zona 12
Teléfono directo: 2418-0115, Planta: 2418-8003 Ext. 86200 y 86221 Fax: 2418-4121
Página web: <http://ci.usac.edu.gt>

Fuente: Centro de Investigaciones de Ingeniería, Usac.

Anexo 4. Ensayo análisis granulométrico



CENTRO DE INVESTIGACIONES DE INGENIERIA
FACULTAD DE INGENIERIA
UNIVERSIDAD DE SAN CARLOS DE GUATEMALA



INFORME No. 124 S.S. O.T. No. 30,796

Interesado: Daniel Alberto Valenzuela Valdez
 Tipo de Ensayo: Análisis Granulométrico, con tamices y con lavado previo.
 Norma: A.A.S.H.T.O. T-27, T-11
 Proyecto: EPS "Diseño de Pavimentación de la 16 Avenida para la colonia Linda Vista, Villa Nueva, Guatemala"
 Ubicación: Colonia Linda Vista, Villa Nueva
 Fecha: martes, 12 de febrero de 2013

Análisis con Tamices:		
Tamiz	Abertura (mm)	% que pasa
2"	50.80	100.00
3/4"	19.00	100.00
4	4.75	99.63
10	2.00	97.30
40	0.425	85.63
200	0.075	55.84

% de Grava: 0.37
 % de Arena: 43.78
 % de finos: 55.84

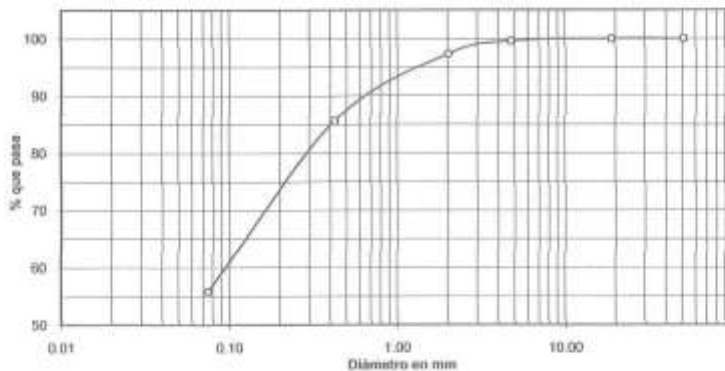

Descripción del suelo: Limo Arenoso Color Marrón
 Clasificación: S.C.U.: ML P.R.A.: A-4
 Observaciones: Muestra tomada por el interesado.

Atentamente,

Vo. Bo.
 Inga. Telma Maricela Cano Morales
 DIRECTORA CI/USAC

Ing. Omar Enrique Medrano Méndez
 Jefe Sección Mecánica de Suelos



FACULTAD DE INGENIERIA—USAC—

Calle 1-5, Ciudad Universitaria zona 12

Teléfono directo: 2418-0115, Planta: 2418-9000 Cels. 88209 y 88221 Fax: 2418-9121

Página web: <http://ci4.usac.edu.gt>

Fuente: Centro de Investigaciones de Ingeniería, Usac.

Anexo 5. Ensayo de compactación



CENTRO DE INVESTIGACIONES DE INGENIERIA
FACULTAD DE INGENIERIA
UNIVERSIDAD DE SAN CARLOS DE GUATEMALA



INFORME No. 125 S.S.

O.T. No.: 30,796

Interesado: Daniel Alberto Valenzuela Valdéz

Asunto: ENSAYO DE COMPACTACIÓN

Proyecto: EPS "Diseño de la Pavimentación de la 11ª
Avenida por la colonia Linda Vista, Villa
Nueva, Guatemala"

Proctor Estándar: () Norma:

Proctor Modificado: (X) Norma: A.A.S.T.H.O. T-160

Ubicación: Colonia Linda Vista, Villa Nueva

Fecha: martes, 12 de febrero de 2013



Descripción del suelo: Limo Arenoso Color Marrón

Densidad seca máxima γ_d : 1,403.35 Kg/m³

87.60 lb/ft³

Humedad óptima H_{op} : 28.25 %

Observaciones: Muestra proporcionada por el interesado.

Atentamente,

Vo. Bo.:



Inga. Teima Maricela Cano Morales
DIRECTORA CII/USAC



Ing. Omar Enrique Medrano Méndez
Jefe Sección Mecánica de Suelos

FACULTAD DE INGENIERIA —USAC—
Edificio T-5, Ciudad Universitaria zona 12
Teléfono directo: 2418-8115; Rte. 2418-8000 Ext. 86200 y 86201 Fax: 2418-8121
Página web: <http://ciiusac.edu.gt>

Fuente: Centro de Investigaciones de Ingeniería, Usac.

Anexo 6. Ensayo de razón soporte califonia (CBR)



CENTRO DE INVESTIGACIONES DE INGENIERIA
FACULTAD DE INGENIERIA
UNIVERSIDAD DE SAN CARLOS DE GUATEMALA



INFORME No.: 126 S.S. O.T. No.: 30,796

Interesado: Daniel Alberto Valenzuela Valdéz
 Asunto: Ensayo de Razón Soporte California (C.B.R.) Norma: A.A.S.H.T.O.T-193
 Proyecto: EPS "Diseño de la Pavimentación de la 16 Avenida par la colonia Linda Vista, Villa Nueva, Guatemala"
 Ubicación: Colonia Linda Vista, Villa Nueva
 Descripción del suelo: Limo Arenoso Color Marrón
 Fecha: martes, 12 de febrero de 2013

PROBETA	GOLPES	A LA COMPACTACION		C	EXPANSION	C.B.R.
No.	No.	H (%)	γ_d (Lb/pie ³)	(%)	(%)	(%)
1	10	28.25	87.6	92.6	0.65	8.3
2	30	28.25	87.6	95.5	0.87	20.0
3	65	28.25	87.6	99.9	1.03	26.9



Atentamente,

Va. Bo.:



Inga. Telma Maricela Cano Morales
DIRECTORA CIUSAC



Ing. Orián Enrique Medrano Méndez
Jefe Sección Mecánica de Suelos

FACULTAD DE INGENIERIA --USAC--
Edificio T-8, Ciudad Universitaria zona 12
Teléfono director: 2418-0116, Página: 2418-8000 Ext. 86209 y 86221 Fax: 2418-0121
Página web: <http://ci.usac.edu.gt>

Fuente: Centro de Investigaciones de Ingeniería, Usac.